6103
6104
6105
6106
6107
9(497)
И-62

9(497)
Կ-69
Կ.

ՊԱՏԿԵՐԱԶԱՐԴ

ԸՆԴԱՐՁԱԿ ՊԱՏՄՈՒԹԻՒՆ ՊԱԼՔԱՆԵԱՆ ՊԱՏԵՐԱԶՄԻՆ

ԿԱԶՄԵՑ
ԱՐԱՄ ԱՆՏՈՆԵԱՆ

Բ. ՏՊԱԳՐՈՒԹԻՒՆ

1004
36898
2012

Գ. ՀԱՅՏԱՐ

2004

Կ. ՊՈԼԻՍ
ՏՊԱԳՐՈՒԹԻՒՆ Օ. ՈՒՐՃՈՒՄԱՆ
1912

ՊՀՏ. ՀԱՅԿԱԿԱՆ ԳՐԱԴԱՐԱՆ
ՀԱՅԿ-ՍՍՀ

13084

ՏՊԱՐԱՆ ԵՒ ԿԱԶՄԱՏՈՒՆ
Օ. ՒՐՃՈՒՄԱՆ
№ 148

5195

ՅԱՌԱՋԱԲԱՆ

Քիչ պատերազմներ միանգամայն այնքան յուզումնաւէթ, վրդովիչ ու հետաքրքրական եղած են, քիչ պատերազմներ այնքան խոշոր քաղաքական նշանակութիւն ունեցած են որքան ներկայ Գալքանեան Պատերազմը։

Զորս փոքր ու երիտասարդ պետութեանց դաշնակցութիւնն ու յառաջումը դարաւոր Օսմ. Կայսրութեան դէմ, որուն նահանգներն էին դեռ երէկ, ապշեցուցիչ յաջողութիւնները որոնցմով պսակուեցան իրենց յանդգնութիւնն ու յանձնապաստանութիւնը, պատմութեան նոր էջ մը կը բանան, և մանաւանդ արեւելեան Հնդիր կոչուած յաւերժական կնճռոտ ու անլուծելի հարցը կը մտցնեն լուծման ճամբու մը մէջ որ վերջնականը ըլլալ կը թուի։

Երբոր մտածենք թէ մօտաւորապէս չորս դարէ ի վեր Եւրոպական դիւանագիտութիւնը, զարնուրագին մաքսաւորներու և անհաչելի զոհողութեանց ենթարկուելով, ի զուր կ՚ոչխատէր այդ արդիւնքին ժամանելու, երբոր մտաբերենք մանաւանդ այն անապատելի ու գրեթէ կայծակնային եղանակը որով այդ արդիւնքը ձեռք բերուեցաւ, այն ատեն մանաւանդ պիտի կրնանք լաւագոյն կերպով մը ըմբռնել նշանակութիւնը այս պատերազմին որ ամէնէն փորձ մտանոգէաններն անգամ յանկարծակիի բերաւ, և ապշութեան մատնեց բովանդակ աշխարհը։

Անկախաբար այս անակնկալ արդիւնքէն, ներկայ պատերազմը ասկէն բազմաթիւ զարմանալի կողմեր ունի, ամէնքն ալ արժանի հետաքրքրութեան ու մանաւանդ խոկման։

Ուշադրութեան արժանի առաջին կէտ մը նոյն ինքն կնքուած դաշնակցութիւնն է պալքանեան չորս պետութեանց միջև։ Այդ չորս պետութիւնները տակաւին երէկ իրարու թշնամի ազգեր էին։ Պուլկարիա և Սերպիա, իրենց անկախութեան վաղորդայնին իսկ պատերազմած էին իրարու դէմ, և Սերպերը, մինչև վերջին տարիները, իրենց պարտութիւնը մոռցած ըլլալ չէին թուեր։ Յոյներն ու Պուլկարները պարզապէս իրար կը ջարդէին տակաւին մէկ քանի տարի առաջ։ Գարաստաղցիք ու Սերպերը, հակառակ իրենց արենակցութեան, մշտապէս իրար կը նեղէին, ու նաև իրար կը սպաննէին։ Ինչպէ՞ս իրականացաւ այս այլամերժ ու իրերաստեայ պետութեանց միութիւնը միակ նպատակի մը չուրջը, ինչպէ՞ս մանաւանդ կրցան համաձայնիլ այդ նպատակին նկատմամբ, որ մինչև այսօր բուն իսկ կառավարիչներն էր իրենց հակամարտութեանց։ Աստուծոյ պատճառէ մը ինչպէ՞ս կրցան ազգային խնդիրը դոյացնել, ինչպէ՞ս յաջողեցան քնացնել իրենց հերուան ոխն ու քէնը և համախոհմբ ու միաբան այդ խնդիրին նուիրուիլ այս աստիճան հոյակապ եղանակով մը։

Ուշադրութեան արժանի երկրորդ պարագայ մը՝ Թուրքիոյ տկարացումն ու պարտութիւնն է, ինչ որ նո՛յնքան զարմանք առթած է աշխարհի որքան դաշնակից փոքր պետութեանց յաջողութիւնը։ Տարակոյս

չկայ որ Թուրքիա չատ մը արդարացուցիչ պարագաներ ունի իր կողմը։ Ատոնց մէջ կը գտնուին նախ քառորդ դարու բռնակալութեան մը ստեղծած ջլատիչ պայմանները որոնք կաչկանդեցին երկրին թէ՛ քաղաքական, թէ՛ իմացական, թէ՛ անտեսական և թէ մանաւանդ գինուորական ոյժերը, ու բացարձակապէս անհնարին դարձուցին անոնց զարգացումն ու բարգաւաճումը։ Ցետոյ յաջորդեց հինգ տարուան ժէօն-Թիւրք վարչութիւնը, Սահմանադրութեան դիմակին տակ, — իր ապիկարութեամբ, իր անհեռատեսութեամբ ու սխալներով նոյնքան վնասակար երկրին յառաջդիմութեան ու զօրացման համար՝ որքան իր տապալած բռնակալութիւնը։ Իր պատասխանատուութեան չափը ասկի մեծ է անշուշտ անոր համար որ գոնէ ինք զուրկ չեղաւ անկեղծ ու անչահախնդիր խորհրդատուներէ, որոնք այս օրուան անկումը դուշակեցին և երբեք չդադրեցան դինքը այդ անտեսր վազորդայնէն զգուշացնելու, հակառակ անոր որ ինք միշտ խուլ մնաց, իմաստնագոյն խորհուրդներ նախընտրելով իր սնիափան տմարտութիւնը։ Բոլոր ատոնք արդարացուցիչ պարագաներ են Թուրքիոյ արդի վարիչներուն համար։ Սակայն անուրանալի է որ, հակառակ ձախողուածներու չարքի մը, Թուրք բռնակը կրցաւ իրական դիւցազնութիւն մը ցոյց տալ պատերազմին ամէնէն դժուարին և յուսահատական րոպէներուն մէջ։ Բայց քաղաքականութիւնը զգացման խնդիր չէ. պատերազմը իր արդիւնքէն միայն կը դատուի, և այսօր՝ արդիւնքը բացարձակապէս անբաւատ է Թուրքիոյ։ Հաշտեցարարութեան ժամուն՝ ոչ ոք կը հետաքրքրուի թէ ինչո՞ւ պարտուեցաւ այս կամ այն կողմը։ Այլևս մէկ բան միայն կը գրաւէ մտքերը. — Ի՞նչ պիտի ըլլայ պարտութեան հետեւանքը, ի՞նչ պիտի տուժէ պարտուողը, ի՞նչ պիտի ձնայ իրմէ...

Այս բոլոր վրդովիչ հարցումներուն պատասխան է որ պիտի գտնեն ընթերցողները ներկայ ընդարձակ ու մանրակրկիտ աշխատութեան մէջ, զոր կը կազմենք հիմնուելով ամէնէն արժանահաւատ և անկողմնակալ աղբիւրներուն վրայ, առանց կողմնակալութեան, առանց ճշմարտութիւնը, նոյն իսկ դառն ճշմարտութիւնը պարզելու մտահոգութեամբ։ Ու տակաւին՝ այս աշխատութեան ընթացքին առիթ պիտի ունենանք պատկերացնելու ներկայ պատերազմին ունենալիք քաղաքական հետեւանքներն ու յարուցանելիք միջազգային կնճռոտութիւնները, ինչպէս նաև այն նոր վարչական դրութիւնը որուն պիտի ենթարկուի Թուրքիա։

Մեզի, Հայերուս համար ալ այս աշխատութիւնը պիտի ունենայ իր հետաքրքրական կողմը, որովհետև քիչ մըն ալ Հայութեան ճակատագրին հետ կը խաղան ներկայ անցքերը։ Այն պահուն ուր այս տողերը կը գրենք, վաղուան ըլլալիքը անյայտ է անշուշտ, բայց տարակոյս չկայ որ վաղընջուց յոսի կարգերու այս չջլափոխութենէն բարիքի բաժին մըն ալ մեր դըժբախտ ազգին պիտի վիճակի։ Ինչ որ ալ ըլլայ Թուրքիոյ ապագան, անշուշտ իր վարիչները պիտի չկանան օգտուիլ ներկայի դառն դասէն, ճըշմարտապէս տանելի կեանքի պայմաններ ստեղծելով երկրին մէջ, ամէն կողմ և ամէն ցեղի համար ալ անխտիր։

Այս բոլոր հետաքրքրական կողմերով, ներկայ աշխատութիւնը

պիտի դառնայ ժամանակին լաւագոյն գիրքը և իրաւունք պիտի ունենայ հանրային լայն օժանդակութեան, ինչ որ կը յուսանք թէ չպիտի զլացուի։ Մեր կողմէ՝ ոչինչ պիտի խնայենք զայն միշտ աւելի չահեկան ու գրաւիչ դարձնելու համար, և մասնաւոր հոգ պիտի տանինք անոր պատկերազարդութեան. այդ մտքով՝ յարաբերութեան մէջ մտած ենք արդէն եւրոպացի և Ամերիկացի նչանաւոր հրատարակիչներու հետ, որոնց մեզի հասցնելիք «քլիչէ»ները հետզհետէ լոյս պիտի տեսնեն յաջորդ պրակներու մէջ։

***

Անցեալին հետաքրքրութեամբ մանաւանդ կարելի է լաւագոյն կերպով մը ըմբռնել ներկան։ Դէպքերը որոնք կայծակնային արագութեամբ մը իրարու կը յաջորդեն այսօր և մեզ կ'ապշեցնեն իրենց աւալ բերած քաղաքական յեղաշրջութեամբ, չատ բնական պիտի թուին մեզի, եթէ երբեք վերյուշենք մերձաւոր անցեալին մէկ քանի նչանակալի անցքերը, որոնք իրական սկզբնակէտերն են արդի պատերազմին, և որոնք, քառորդ դար առաջ, այսօրուանին պէս ծանր տագնապ մը աւալ բերին Արեւելքի մէջ, թէև իրենց արդիւնքով այնքան վճռական չեղան՝ որքան կը սպառնան ըլլալ հիմակուան դէպքերը։

Մեր գծած ծրագրին հաւատարիմ մնալու համար՝ բուն պատերազմի անցքերուն անցնելէ առաջ, հարկաւոր կը նկատենք այդ մերձաւոր անցեալին վրայ, որպէս զի ընթերցողները կարենան հեչտիւ գտնել ներկայ դէպքերուն բուն պատճառները և աւելի խորապէս ու գիտակցութեամբ ըմբռնեն զանոնք։

Ամիս մըն է որ սկսաւ այս պատերազմը, և անա արդէն իսկ տակնուվրայ ըրած է գիւանագէտներու բոլոր հաչիւները, քանդած է «Սթամ Թու քուօ»ի ամէն խոստում, խորապէս յեղաշրջած է Եւրոպայի քարտէսը և որոչ չափով փոխած եւրոպական հաւասարակչռութիւնը. և այս ամէնը կատարուած լինցած է՝ առանց մեծ տէրութեանց միջամտութեան պէտք մնալու, ինչպէս պիտի կուտար Ցրանսական թերթ մը՝ նոյեմբեր 21ին։

Ինչպէ՞ս տեղի ունեցաւ այս հրաշքը։ Ներկայ աշխատութիւնը անա ճիշդ առիթ պիտի տայ մանրախիզմ ու մանրակրկիտ կերպով մը։

ԱՐԱՄ ԱՆՏՈՆԵԱՆ

ՊԱՏԿԵՐԱԶԱՐԴ ԸՆԴԱՐՁԱԿ ՊԱՏՄՈՒԹԻՒՆ

ՊԱԼՔԱՆԵԱՆ ՊԱՏԵՐԱԶՄԻՆ

ԳԼՈՒԽ Ա.

ՊԱԼՔԱՆԵԱՆ ԹԵՐԱԿՂԶԻՆ ԱՆՑԵԱԼԸ

Բովանդակ Եւրոպայի, Թերեւս բովանդակ աշխարհի մէջ չկայ աւելի վտանգաւոր երկրամաս մը քան այս Պալքանեան Թերակղզին որուն անուան կը կապուի այսօր արդի ժամանակներու մեծագոյն դէպքը։ Մանուածապատ ու խառնափնթոր պայմաններու և սահմանագծումներու ենթարկուած այդ Թերակղզին բաժնուած էր Թուրքիոյ, Ռումանիոյ, Պուլկարիոյ, Սերպիոյ, Յունաստանի և Փարատաղի միջև, բայց այս երկիրներէն ոչ մէկը իր բնական սահմաններուն մէջ հաստատուած էր իրապէս։ Ռումանացիներ կը գտնուէին Ռումանիայէն դուրս, Պուլկարներ՝ Պուլկարիայէն դուրս, Սերպեր և Յոյներ Սերպիայէն և Յունաստանէն դուրս, վերջապէս ամէնքն ալ աւելի կամ նուազ թուով ազգակիցներ ունէին իրենց սեփական երկրին սահմաններէն անդին։

Թերակղզիին լեռները բացուած հովանոցի մը ձեւով կը տարածուին, իրենց կեդրոն ունենալով Սոֆիայի հարաւակողմը գտնուող Մոէզիայի հովիտը, և բնակութեան անյարմար ըլլալով անանցանելի պատուարներ դարձած են Պալքանեան զանազան ժողովուրդներուն միջև։ Այս վերջինները, իրարու հետ հաղորդակցութենէ ու չփումէ զրկուած, չէին կրցած ստեղծել այն տեսակ կեանքի պայմաններ որոնք զիրենք մէկզմէկու մօտեցնէին, ընդհակառակը միշտ իրարմէ անջատ և հեռու ապրած ու մէկզմէկու թշնամի մնացած էին։

Յարաբերութեանց դժուարութիւնը չէր միայն որ իրենց կռիւներուն պատճառ կը դառնար։ Ատ անկախաբար՝ միշտ դոյութիւն ունէին ցե-

Ա. պ. Տ Ո Ի Լ Լ Ա Հ Փ Ա Շ Ա

Աբեւելեան (Թրակիոյ) բանակին հրամանատար

ղերու, կրօնքներու և ձգտումներու հակամարտութիւններ, որոնք յաւիտենական վէճերու աղբիւր կը ստեղծէին չարունակ։ Եւրոպայի և Ասիոյ սահմանագիծերուն վրայ հաստատուած ըլլալով, Թերակղզին արչաւանքի բնական ճամբայ մը դարձած էր ամէն տեսակ պատերազմիկներու և կրօնքի քարոզիչներու համար. անոնցմէ իւրաքանչիւրը իրմէ մաս մը բան կամ իր քարոզութենէն որոչ հետք մը կը թողուր այնտեղ։ Այս պայմաններուն մէջ՝ բնական է որ Պալքանեան Թերակղզին այլազան և տարակրօն ժողովուրդներու խառնուրդ մը պիտի ձեւացնէր։

Այդ ժողովուրդներուն մէջ նախ կը գտնուէին Թուրքերը՝ որոնց պետութիւնը Երբեմն մինչեւ Հունգարիա կը տարածուէր և որոնք դեռ երէկ եւս մղուած էին մինչեւ Ռուսերի լեռնաշղթային հարաւակողմը, որ տեսակ մը բնական պատուարի պէս Մահմետական Թուրքիան կ՚անջատէր Օրթոտոքս տարրէն։ Յետոյ կու գային Ռումանացիները որոնք Հին Հռոմի գաղթականներէն ձեւացած և Դանուբի ու Քարբաթեան լեռներուն մէջև հաստատուած ժողովուրդ մըն են, կրօնքով օրթոտոքս, բայց ազգայնամոլ և արեւնակցութեամբ Յունաց Էքսարխէն։ Ռումանացիներէն վերջ կու գային պուլկարները որոնք ե. դարուն եկած էին Ուրալի ափերէն և կը գրաւէին ոչ միայն պալքանեան լեռնաշղթային կրկու կողերը, այլև բուն Պուլկարիան, այլ նաև արեւելեան Բումելին որ իրենց պետութիւնը կը տարածէր մինչեւ Մակեդոնիա։ Պուլկարները մերձաւոր ազգակիցներ են Սլաւներուն որոնցմէ փոխ առած են իրենց լեզուն և կրօնքը։ Սերպերը՝ որոնք Մօրավայի ընդարձակ հովիտը կը գրաւէին, տարածուած էին մինչեւ Գարատաղ՝ Նովի Բազարի Սանճաքին միջոցաւ, թէեւ Աւստրիա այս բնական կամուրջը խլած էր իրենցմէ՝ նախ ինք գրաւելով զայն, յետոյ՝ Պոսնա-Հէրսէքի վերջնական կցման առթիւ՝ Թուրքիոյ վերադարձնելով։ Սերպերը Սլաւ ընտանիքին կը պատկանին և ընդունած են Օրթոտոքս կրօնքը։ Գարատաղցիք ալ Սլաւ ընտանիքին մէկ ճիւղն են։ Սերպերուն և Գարատաղցիներուն դրացի էին Ալպանացիները որոնց գլխաւոր զանգուածը հաստատուած էր Տրինի հովտին մէջ։ Ալպանացիները մեծ մասամբ Մահմետական են, կռուազան, մշտապէս զինուած, միշտ պատրաստ թալլելու։ Իրենք մանաւանդ հակառակութեան մեծագոյն աղբիւրները եղած են միշտ։ Իսկ հարաւի կողմը՝ Օրթոտոքս Յոյները կը գրաւէին Հին Յունաստանն ու կղզիները՝ թէև իրենց ազգեցութիւնը այդպիսի հայրենիքէն շատ աւելի հեռուները կը տարածուէր, չնորհիւ բազմաթիւ Հելլէն հասարակութեանց որոնք կը վխտան Միջերկրականի արեւելեան ափազանին ծովեզերքներուն վրայ և կղզիներուն մէջ։

Մենք այստեղ թուեցինք միայն ցեղային խոշոր բաժանումները. պէտք չէ մոռնալ թէ իւրաքանչիւր ցեղ ինք իր մէջ ունէր բազմաթիւ տարանջատ ու տարակրօն ստորաբաժանումներ. խլամացած Սերպեր կողք կողքի կը բնակէին կաթոլիկ Ալպանացիներու հետ. նոյն ինքն Օսմանեան կայսրութեան նահանգներուն մէջ միևնոյն ցեղին օրթոտոքս և իսլամ տարրերը քով քովի կ՚ապրէին. Մալիսօրներ, Միրտիթներ, Մակեդոնացիներ և Յոյներ յաւետենական վէճի մէջ էին իրարու հետ։ Պէտք

չէ զարմանալ ուրեմն այս փորձանաւոր երկրամասին մէջ ծագած հակառակութեանց և պայքարներու անհատնում առատութեան վրայ։ Աչխարհագրական պայմանները, ցեղերու բազմազանութիւնը, կրօնքներու տարբերութիւնները անպատճառ կառափնեալ մը կը դնէին մէջտեղ, ու թեթրակղզին չվտռտութեանց և յաճախ արիւնալի ընդհարումներու զահանդական թատերավայր մը կը դարձնէին։

Օամ. անդրանիկ հետաքրքիր խումբը որ Թշնամիին գերդաստանը երեւան հանելու պաշտօնը ունէր պատերազմին սկզբնաւորութեան միջոցին և որ Պուլկար ջոկատի մը հետ ընդհարելով կատաղի և հերոսական կռուէ մը վերջ քնաջինջ եղաւ։

Փորձանաւոր երկիր մը բնական է որ պիտի ունենար նաև փորձանաւոր պատմութիւն մը։ Պալքանեան թերակղզին աչխարհագրական դիրքն իսկ պատճառ մըն էր որ փոթորիկը մշտապէս անպակաս մնայ անոր վրայէն։ Այնտեղ կը ժամանէին չարաչար երկու հակընդդէմ հոսանքներ, մէկ կողմէն՝ Արեւմտեան Եւրոպայի ժողովուրդները՝ Արեւելքի մէջ չհատնէիս տիրապետութիւն մը ապահովելու ըղձանքով, և միւս կողմէ ասիական ցեղերը՝ Եւրոպան աչխարհակալելու տենչանքով։ Այս պայմաններուն մէջ՝ Պալքանեան Թերակղզին երկու թշնամի աչխարհներ իրարու միացնող կամուրջ մը դարձած էր։

Եւ սակայն՝ ոչ մէկ տիրապետութիւն կրցաւ ամրապէս հաստատուիլ այդ երկրամասին վրայ։ Երկու հակընդդէմ յորձանքները, Արեւմուտքն ու Արեւելքը, չարունակ իրարու ձեռքէ խլեցին զայն, վտանգելով նոյն ինքն Բիւզանդական կայսրութեան գոյութիւնը։ Պուլկարներու անդրանիկ գաղթականութիւնը՝ Յուստինիանոս կայսեր օրով, յետոյ՝ արաբական արչաւանքը զոր Լեւոն Իսաւրացի դժուարաւ կրցաւ խորտակել, ու մանաւանդ ռուսական յորձանքը չատ ծանր զոհողութիւններ արժեցին կայսրութեան։ Միջոց մը նոյն ինքն Պոլիս վտանգուեցաւ երբ Պուլկարներու Սիմէոն Զարը կրցաւ իր մականին տակ համախմբել Պուլկարներն ու Սերպերը և Խարիսէն գրաւելով (917) պաչարեց մեծ մայրաքաղաքը։

Յետոյ, յաջորդաբար, Պալքաններու մէջ երեւան եկան կարճատեւ իչխանապետութիւններ, զուրկ հաստատ կազմակերպութենէ. անոնցմէ չատերը կորան այնպես բնաւ չվերականգնելով։ Ժ-Ի դարուն վերջերը՝ Հէմանեայի և Սիկիդան Ա.ի իչխանութեան տակ՝ Սերպերը յաջողեցան կազմել բաւական կարեւոր պետութիւն մը որ ընկղմեց բալանդակ Տալմացիան։ Միեւնոյն թուականին՝ Պուլկարներն ալ, այս անգամ Ռուման Նացուց հետ դաչնակցելով, Պէրէչայի մէջ պարտութեան մատնեցին Յոյները, յետոյ, — ճիշդ այս օրուան պէս, — Թրակիան և Մակեդոնիան ասպատակելով վերստեղծեցին իրենց պետութիւնը, որ սակայն դարձեալ հնազեցաւ Նաչակիրներու դէմ մղուած կռիւներու մէջ։ Այս դիւրաբեկ պետութեանց մէջ ամէնէն փայլունը հաստատեց Սերպիոյ Տուչան Զարը՝ Ժ-Դ դարուն. Սերպերը մինչև այսօր կը փառաբանեն այդ չանդուգն վեհապետին քաջութիւնն ու անմոռանալի հպարտութիւնը։

Բիւզանդական կայսրութեան յուլացած անիչխանութեան չաջորդեց Թուրք տիրապետութեան ամէնէ խաստութիւնը։ Օսմանեան Սուլթանները, իրենց ծանր լուծին տակ, ամբողջ երեք դար կրցան խաղաղ ու լռիկ անչարժութեան մը մէջ պահել պալքանեան անհանգարտ ժողովուրդները։ Բայց 1770ին՝ երբ ռուսական նաւատորմիղը երեւցաւ Մօրէայի առջեւ, Յոյները ոտքի կան, իրենց հետ ապստամբութեան մղելով նաև դրացի ժողովուրդները։ Ժ-Ի դարուն սկիզբները, չատ սուր խռովութիւններ ծայր տուին Պալքաններու մէջ։ Բասլան Օղլու, քաղաք առ քաղաք չառաջանալով, փորձեց վերակազմել վաղընջուց Պուլկար կայսրութիւնը։ Իր ծրագիրը չկրցաւ լիովին իրականացնել, բայց չաջողեցաւ կիսանկախ դիրք մը պահել մինչև 1807։ Վլատիքա Բիւէր, այդ չրջանին, Ռումելիզարատաղեան անդրանիկ դաչնակցութեան հիմերը դրաւ։ Թուրքիա հետզհետէ կ'ընկճուէր արտաքին ու ներքին թշնամութիւններու տակ։ Գարա-Ճօրճի արիւթար գրաւեց Պելկրատը, և Սերպ թագաւորութիւն մը ձեւացաւ։ Յետոյ, Միլոչ Օպրէնովիչ երկրորդ ապստամբութեան մը պուռն կանգնելով՝ չաջողեցաւ Սերպիան վերածել ժառանգական վոյվոտայութեան մը, որ օժտուած էր Սքուբչինայով։ Թուրքիա միայն անուանական գերիչխանութիւն մը կը պահէր Սերպիոյ վրայ, և Թուրք փաչա մը՝ Պելկրատի մէջ։

Էտիրնէի դաչնագիրը՝ 1829ին բոլորովին ազատեց Յունաստանը։

ԴԱՇՆԱԿԻՑՆԵՐԸ. — Նիհիլ (Թարատաղէ), Ֆէրտիւն (Ալբանիա), Եէմորիում (Եուգոսլաւիա)

Յետոյ, 1858ին Թարատաղցիները վար իջան իրենց լեռներէն, Սերպերը աւելի լայն անկախութիւն մը ձեռք բերին, և 1862ին ալ՝ Մոլտո-Վալաքիոյ նահանգներուն մէջ մարմին առաւ Ռումանի իշխանապետութիւնը որ եարքէն անկախ պիտի հռչակուէր։ Այս բոլոր մանր պետութիւնները մըտական խլրտումի մէջ էին, չարունակ անհանգարտ ու պահանջկոտ, և ամէն նոր ատիթ մաս մը բան աւելի կը բերէր իրենց։ Վերջէն անոնց վրայ պիտի աւելնար նաև Պուլկարիան, և ամէնէն անհանգարտն ու փո-

ՋՕՐԱՓԱՌ ԳԱԼԱՐԻՍ

թորկայարոյցը ինք պիտի ըլլար այդ բոլոր անհանգարտ պետութեանց մէջ։ Իւլամները, երիտասարդ ու տարաձայնող, ընդարձակ կրթական սահմաններուն հասնելու անհամբեր այս երիտասարդ երկիրներու մղման տակ՝ քայլ առ քայլ, թէև յաճախ դիւցազնական դիմադրութեամբ, կը նահանջէին դէպի հարաւ, դէպի ծով։ Սակայն իրենց նահանջը ա՛չ միայն չէր նպաստեր Պալքանեան թերակղզիին խաղաղացման, այլ ընդհակառակը. Թուրքերուն մեկնելէն վերջ մանաւանդ կռիւը աւելի բուռն ու կատաղի կը դառնար այնտեղ։

Բոլոր պատերազմներուն, բոլոր դաշնագիրներուն հակառակ կարելի չէր եղած վերջնական հաչտեցարարութեան մը առարկայ դարձնել Արեւելեան Հնդիրը։ Մանաւորաբար կարելի չէր եղած քիչ չատ կայուն ու տեւական բաժանման մը ենթարկել Պալքանեան Թերակղզին, որ Արեւելեան Հնդիրին մեծագոյն վտանգն էր իրաւամբ։ Եւ ասոր գլխաւոր պատճառը Աւստրիոյ և Ռուսիոյ չահերուն հակամարտութիւնն էր,—ճիշտ ինչպէս այսօր ալ նոյն հակամարտութիւնն է որ քաղաքական հորիզոնը կը մթագնէ և կը սպառնայ եւրոպական ընդհանուր պատերազմի մը գետինը հարթել։

Սլաւները՝ իրենց պետերուն միջոցաւ կանուխէն վարժուած էին պատրաստ որս մը նկատելու Պոլիսը,—«Ցարիկրատ»ը։ Յետոյ Իվան Գ. Բալէօլոկներու Սօֆիա իշխանուհիին հետ ամուսնանալով, ինքզինքը Բիւզանդական կայսրութեան օրինաւոր ժառանգ հռչակած էր։ Սակէ Ռուսերուն ձգտումը դէպի Պոլիս, որ դարերու ընթացքին իրենց աչխարհակալական ըղձանքներուն մէջ գլխաւոր տեղը պիտի բռնէր։ Բայց Ռուսերէն աւելի Աւստրիան է որ Թուրքիոյ կողոպուտին ճամբան հարթեց։ 1706ին՝

Սիթվաթ օրօքի դաշնադրութեամբ, Հապսպուրկեան գերդաստանը ազատ կացուցուած էր այն հարկէն զոր ամէն տարի կը վճարէր Սուլթանին։ Մէկ քանի տակաւին վարանոտ յաջողութիւններէ վերջ Աւստրիացիք որոշեցին քանդել Թուրքիոյ անպարտելիութեան նախապայմանը, կրցան եւ առ-

ՉՕՐԱՎԱՐ ԱԼԲՈՒՆՃՔԻՒ

Հրամանատար եպիրոսի բանակին

նել Պուտաբէշը ու պաշարեցին Պլկրատը։ Աւստրիոյ կայսր, Բարյովիցի մէջ կնքուած համաձայնութեան չնորհիւ, ակը ունայ Հունգարիոյ եւ Թրանսիլվանիոյ։

Աւստրիոյ այս յաջողութիւնները մեծապէս մրդովեցին Մեծն Պետրոսը։ Վախցաւ որ երկար տանէ իվեր Պուտիոյ տէնչանքին առարկան ձեռքէ կ'ելլէ, և սկսաւ դէպի Սև Ծով իջնել, հակառակ անոր որ շատ ծանր ու նուաստացուցիչ պարտութիւն մը կրած էր Ազովի առջև։ Աւստրիա՝ Պուտիոյ յառաջխազացութեան պատասխանակից նորէն չարժման մէջ դնելով իր բանակը։ Իչխան Էօժէն, նոյն ժամանակներու լաւագոյն ռազմավարներէն մէկը, աւստրիական յաղթական բանակը մայոյ Օսմ. կայսրութեան սահմաններէն ներս և Բ. Դուռը ստիպեց կնքելու Բաաս-

ՆԱԶԸՄ ՓԱՇԱ

Պատերազմական նախարար և Սպարապետ

բովիչի դաշնագրութիւնը (յուլիս 1718) որ Աւստրիոյ կը թողուր Պանաթն ու Թամալարը, ինչպէս նաև հիւսիսային Սերպիան ու Վալաքիոյ մեծ մասը։ Այս կերպով՝ Աւստրիա կը հակակշռէր իր մրցակցին՝ Ռուսիոյ ձեռք բերած առաւելութիւնը։

Կատարինէ Ա.ի օրով սակայն, երկու յաւիտենական հակառակորդները պահ մը դաշնակցեցան իրարու հետ՝ յանդուգն փորձ մը ընելու Նապատակով։ Մինչդեռ մէկ կողմէ Հապսպուրգները Արիմը կ'ասպատակէին, միւս կողմէ ալ Աւստրիա կը պահանջէր Նօվի Բազարը։ Երկու դաշնակիցները հոգեվարք կը նկատէին Օսմանեան կայսրութիւնը և ամէն կերպով ապահով էին իրենց յաջողութեան։ Բայց Թուրքիա՝ զերագոյն ճիգով մը կրցաւ երկուքն ալ պարտութեան մատնել։ Այդ ճիգը սակայն չկրցաւ փրկել զինք. տարած յաղթութիւնը աւելի սպառիչ եղած էր իրեն համար՝ քան պարտութիւնը դաշնակիցներուն համար։ Ռուսիա համբերատարութեամբ կը սպասէր իր գլխուն վերև, ճիշդ ու ճիշդ անգղի մը պէս, պատրաստ խոյանալու իր որսին վրայ։ 1770ին յարձակեցաւ Եգիպտի Արխիպելագոսս և հրդեհեց Օսմ. նաւատորմը։ Աւստրիոյ Յովսէփ Բ. կայսրը իրար անցաւ, յայտարարեց թէ պատրաստ է Թուրքիոյ աջակցելու, բայց չկրցաւ արգիլել Ռուսոմուզ-Քայնարճըի դաշնագրին կնքումը որ ռուսական մաքիավելութեան գլուխ-գործոցն էր, և որ՝ կրկնիմաստ ու տարտամ բացատրութեանց շնորհիւ՝ ռուսական գերիշխանութեան կ'ենթարկէր Մեծն Սիւլէյմանի հայրենիքը։ Ազնքսանդր Ա. կայսրը, Նաբոլէոնի հաւանու-

1008/36898
391

Թուրք պահակախումբ մը սահմանագլխին վրայ

թեամբ իբրացուց Մոլտո-Վալաքեան նահանգները, յետոյ գրաւեց նաև Դանուբի ամրոցները։ Աւստրիա-Հունգարիա չտատալ ռուսական գրաւումները հակակշռող առաւելութիւններ ձեռք բերաւ իր կարգին, վերջնականապէս իբրացնելով Բարէնթիան, Բարնիոլը, Իլլիրիան, Խրուաթիան և Տալմացիան։

Ժ.Թ. դարուն, ռուսաւստրիան այս հակամարտութիւնը աւելի խոր պատճառներ ունեցաւ և լրջորէն չնչուեցաւ. ու Ռուսիան էր որ յաղթական ելաւ այդ նոր բախումէն։ Զօրաւոր Տիպիչ, կայծակնային արշաւով մը գրեթէ Պոլսոյ դուռները առջև հասած էր, ինչ որ աւելի դարձաւ Լիւրնկի դաշնագրին վաւերացման։ Ռուսիա ճչմարիտ դիտանոց մը ձեռք կը բերէր Դանուբի գետաբերաններուն մէջ. միւս կողմէ՝ Անդրկովկասի մէջ կը գրաւէր բազմաթիւ ամրոցներ և իր ազդեցութիւնը Պէլկրատի մէջ՝ չհակէ չհատակ լռամակարութեան մը հանդամանքը կը ստանար։ Այս կերպով՝ Սլաւ տարրը գարձեալ կը զօրանար Պալքանեան թերակղզիին մէջ, ի վնաս Գերման տարրին, որուն առջև կը սպառնար փակուիլ ծաւալման ամէն ճամբայ և հաւանականութիւն։

1853ի գարնան, Ռուսիա աւելի յանդուգն քայլ մը առաւ այդ ուղղութեամբ։ Իշխան Մէնչիքօֆ Բ. Դրան վրայ ճնշում բանեցնելով ուզեց սակէտով։ Իշխան Մէնչիքօֆ Բ. Դրան վրայ ճնշում բանեցնելով ուզեց ստիպել զայն որ Ռուսական կայսրութեան հետ «առժամեայ դաշնակցու-

ՀԱՅԿ. ԱԶԳԱՅԻՆ ԳՐԱԴԱՐԱՆ
ՀԱՅԿԱԶՆՈՒՅՆ

թիւն մը» կ'ըսէ. այդ դաշնակցութիւնը Ռուսիոյ Զարին պաշտօնական պաշտպանութիւնն պիտի ընթարկէր Եւրոպական Թուրքիոյ մէջ բնակող տասերկու միլիոն Սլաւները։ Վիրջնագրի ձեւով եղած այս առաջարկը պատճառ դարձաւ Երիմի պատերազմին։ Ռուսիա պարտուեցաւ դաշնակից տէրութեանց դրօհին առջեւ։ Սլաւ ազգեցութեան ծաւալումը պահ մը կասեցաւ, բայց կարելի չեղաւ բոլորովին արգիլել զայն։ Ոչ Բարիզի դաշնագիրը որ ծանրապէս կը հարուածէր Ռուսիոյ ձգտումները, ոչ ալ Լոնտոնի համաժողովը աւելի նպաստաւոր դաշնագիրը կրցան պատուարներ դառնալ իր ծաւալման։

Շուտով վրայ պիտի հասնէր 1877ի արեւելեան պատերազմը, այնքան ազետալի Թուրքիոյ, և այնքան թոյլատու Ռուսիոյ յաւակնութեանց, մանաւանդ Սան Սթէֆանոյի համաբաւաւոր դաշնագրին կնքումէն վերջ։ Եւրոպա՝ որ առաւելապէս յաջողութենէն աւելի անարեւած էր քան նոյն ինքն Թուրքիա, չկրցաւ որ այդ դաշնագիրը իրականանայ։ Անգլիոյ ճնշումներուն և սպառնալիքներուն վրայ՝ Սան Սթէֆանոյ դաշնագիրը արբագրուեցաւ Պէրլինի վիճաժողովին մէջ և նոր դաշնագիր մը, որ կը խղդէր նաև մեր ազգին բարօրութեան համար Սան Սթէֆանոյ դաշնագրին պարունակած խոստումները, քանդեց ռուսական յաւակագիծը։

Ներկայ պատերազմը ուրիշ բան չէ, այլ ուղղակի հետեւանքը այդ երկու դաշնագիրներուն։ Քառորդ դար առաջուան ռուսական յաւակագիծն է որ կ'իրականանայ այսօր, աւելի լայն հիման վրայ։ Եւ ուղղակի իրենք, բուն իսկ չահակիից մարդ պետութիւններն են որ ձեռք առած են իրենց ճակատագրին հարցը, առանց պէտք ունենալու իրենց ազդեցիկ պաշտպաններուն դիմել զէն ի ձեռին ազատագրութեան։ Ընթերցողները աւելի հեշտիւ պիտի կրնան ըմբռնել ներկայ դէպքերը և վազուան չրջափոխութիւնը որուն պիտի ենթարկուի Արեւելք, եթէ հակիրճ կերպով մը ներկայացնենք այսաեղ թէ ինչ էր Սան Սթէֆանոյ դաշնագիրը, ինչ սըրբագրութիւններ կրից Պէրլինի դաշնագրին մէջ և թէ ինչպէս գործադրուեցաւ այս վերջինը։ Այսօրուան պատերազմին բանալին ևսմանեան թուականներու անցքերուն մէջն է։

Պուլկար պահեստիներու մարզանքը

ԳԼՈՒԽ Բ.

ՍԱՆ ՍԹԷՖԱՆՈՅԻ ՎԱՂՈՐԴԱՑՆԸ

1878 յունուար 20ին, Ռուս զօրավար կուրքօ կը մտնէր Խիրնէ, Պալքանեան արդի պատերազմին Բօրթ Արթիւրը, որ այս առղերը զբրաւած միջոցին տակաւին հերոսաբար կը դիմադրէ Պուլկար բանակին խստագոյն պաշարման։ Երկու ամիս կար որ Ռուսերը վերջնականապէս խորտակած էին Օսման փաչայի դիւցազնական դիմադրութիւնը, և չորս օր առաջ ալ՝ Շիբքայի մէջ պարտութեան մատնած էին Սիւլէյման փաշայի բանակը, որ 25,000 գերի ձգելով ետ քաշուած էր, Պալտոյ ճամրան բաց թողլով ռուսական բանակներուն առջեւ։ Կուրքօ առանց մեծ դիմադրութեան հանդիպելու մտած էր Խիրնէ որ այն ժամանակ օժտուած չէր արդի ամեհի ամրութիւններով։ Յաջորդ օրը, երկու Թուրք նախարարներ՝ հակառակ ուղղութենէ մը, — Պալտոյ ճամբէն, — իրենց կորպին Խիրնէ կը մտնէին, բանագնացի սպիտակ դրօշ մը պարզած։ Սուլթան Համիտ պինադադար կը խնդրէր՝ հաշտութեան բանակցութեանց ձեռնարկելու համար։

Բլեւնայի անկումէն վերջ՝ ռուսական բանակներուն յառաջխաղացումը մինչև Խիրնէ, և Խիրնէէն ալ մինչև Պոլիս, այլևս կասկած չէր վերցներ։ Եւրոպա, մանաւանդ Անգլիա որ ծայր աստիճան վրդովուած էր Ռուսիոյ յաջողութիւններէն, ինչպէս նաև Հիւսիսի մեծ կայսրութեան աննպատակ թշնամին՝ Աւստրիա, վազուց պատրաստուած էին այդ օրուան։ Անգլիա իր նաւատորմիղը չոգիի վրայ կը պահէր Պէյիքթաշի առջեւ, պատրաստ Տարտանէլ մտնելու։ իսկ Աւստրիա, ճիշտ այսօրուան պէս, զօրահանգութեան ձեռնարկած էր և կը սպասէր սպառնալից։ Ռուսական բանակներուն ընդհանուր հրամանատար Նիքօլա Մեծ-Դուքսը, վճռաւոր գործողութեամբ մը կ'ուզէր սպակել իր յաղթանակը, որ չատ տուղ արժած էր արդէն Ռուսիոյ։ Մի՛ միայն Բլեւնայի յաղթութիւնը

խոշոր պարտութեան մը չափ ազետալի եղած էր իրեն։ Մեծ-Դուքսը անհամբեր էր Պոլիս մտնելու. Այա Սոֆիան կը հրապուրէր զինքը. և որքան ալ որ Ռուսիա նախապէս խոստացած էր ո՛չ Պոլսոյ, ոչ ալ Տարտանէլի գպչելու, կրկին կը փորձուէր ետ ճամբելու Սուլթանին պատուիրակները, և անոնց ետևէն Պոլիս մտնելու, այնտեղ կատարելու համար հաչտութեան բանակցութիւնները։ Իր մուտքը Պոլիս՝ Մեծն Կոստանդիանոսի մայրաքաղաքին անկումէն 425 տարի վերջ, ճշմարիտ պսակումը պիտի ըլլար ռուսական չարիքութեանց։

Ռուսիոյ վարչապետ Կօրչաքօֆ իշխանը սակայն իրաւունք ունենալ կը կարծէր խոհեմութեամբ չարժելու։ Երբոր Մեծ-Դուքսը Բեսարապուրկէն հրահանգ խնդրեց Կէլիպօլուն գրաւելով անգլիական մարտանաւերու ճամբան կտրելու և չտանջանալու մինչև Պոլիս, պատասխանը չատ քաջալերական չեղաւ։ Սուլթան Համիտի պատուիրակները յունուար 30ին աւետեցին վերջապէս թէ զինադադարը կնքուած է։ Ատով սակայն չէին անհետանար Անգլիոյ երկիւղները։ Ինչ պայմաններով Ռուսիա հաչտութիւն պիտի կնքէր։ Տարակոյս չկայ որ՝ դանակը Թուրքիոյ վզին դրած, պիտի կրնար ձեռք բերել իր բոլոր ուզածը, հակառակ պարագային սպառնալով Պոլիս մտնել։ Այս պատճառաւ Անգլիա հրամայեց իր նաւատորմին որ անցնի Տարտանէլը։ Հաղիւ զինադադարը կնքուած՝ անա նոր կնճռոտութիւն մը կը ծագէր այդպէսով։ Անգլիական նաւերը Իչհանաց կղզիներուն առջև երկար նետած էին, ռուսական բանակին յառաջխազացումը արգիլելու յայտնի մտադրութեամբ։

Երբ այս իրողութեան լուրը Բեսարապուրկ հասաւ, մեծ սրտմտութիւն առաջ բերաւ Զարին և իր անմիջական խորհրդականներուն չրջանակին մէջ։ Ռուսիա չափազրութիւն ցոյց տուած էր, հակառակ անոր որ իր ծանրագին յաղթանակները իրեն իրաւունք կուտային մինչև Պոլիս առաջ երթալու։ Եւ անա ատոր փոխարէն՝ Անգլիա իր նաւերը կը մղեր ցընէր նեղուցէն, անչուչա ռուսական յաղթութեան արդիւնքը կարելի եղած չափով չքացնելու մտադրութեամբ։ Ալեքսանդր Զարը չգոհացաւ սոսկ կրաւորական արտայայտութեամբ. ընդհակառակը, Անգլիոյ սպառնալիքը առ ոչինչ դրելով, իմացուց Նիքօլա Մեծ-Դուքսին թէ պատերազմ է յաղթական բանակը Պոլիս մտցնելու. ամէն գնով, նոյն իսկ եթէ ատոր համար պէտք ըլլայ ռուսական զէնքերը դարձնել անգլիական նաւերուն դէմ։ Մեծ-Դուքսը հրամանը կրկնել չտուաւ. քանի մը օր ետք, բանակը մտցուց Սան Սթէֆանօ և կը պատրաստէր Պոլսոյ վրայ ըլլալիք յարձակումը, երբ անգլիական նաւերը յանկարծ մեկնեցան Պոլսէն։ Սուլթանը ինք՝ կայսրութեան մայրաքաղաքը փրկելու համար, աղաչած էր Անգլիական դեսպանին որ հեռացնէ նաւերը։ Նիքօլա Մեծ-Դուքսը «Զարիկրատ» չմտաւ, թէև առիկա պատճառ մը չեղաւ որ Ռուսիա ծանրագոյն պայմաններ չառաջարկէ Թուրքիոյ։ Նոյն տարուան մարտ 3ին կնքուած դաշնագիրը Օսմ. կայսրութեան համար մահուան դատավճռի պէս բան մըն էր։ Ռուսիա հինգ ու կէս միլիառ ֆրանք պատերազմական տուգանք կը պահանջէր, և որովհետև վստահ էր թէ Թուրքիա երբեք չպիտի կրնայ

այդ գումարը հատուցանել, պայման կը դնէր որ տուգանքը չվճարելու պարագային իրեն թողու Փոքր Ասիոյ մէջ Պաթումը, Արտահանը, Կարսը և Պայազիտը. ու Եւրոպայի մէջ ալ Տօպրուճան՝ զոր Ռուսիա իր կարգին Ռումանիոյ պիտի թողուր Պեսարապիոյ փոխարէն։ Այսպէսով՝ Ռուսիոյ սահմանը կը տարածուէր մինչև Դանուբ։ Ամէնը այս չէր։ Պալքանեան երեք կիսանկախ պետութիւններ՝ Ռումանիա, Սերպիա և Թարատաղ, բոլորովին անկախ կը դառնային ու մանաւանդ կ'ընդարձակուէին. Ռումանիա, ինչպէս ըսինք, Տօպրուճան կը առնար, Սերպիա՝ Նիշի ու Միթրովիցայի չրջանակները, և Թարատաղ՝ մաս մը հող Պօսնայէն ու երկու նահանգիստ Ադրիականի վրայ, Անթիվարին ու Տուլչինիօն։ Իսկ Պօսնա Հերսէք որ Աւստրիոյ աչխարհակալական ըղձանքին գլխաւոր առարկան էր, կը դառնար ինքնավար՝ միանգամայն թէ՛ Աւստրիոյ և թէ Ռուսիոյ հսկողութեան տակ։ Թուրքիա տակաւին ահռչի մեծ գօնդութեան մը ենթարկուած էր, Պուլկարական մեծ իչխանապետութեան մը կազմութեամբ։ Այն Պուլկարիան որուն սահմանները գծուած էին Սան Սթէֆանօի դաչնագրով, և որ իրաւամբ «Մեծ Պուլկարիա» կոչուած է, կը տարածուէր Դանուբէն մինչև Ադրիական, իր մէջ բովանդակելով նաև բուն Պուլկարիան, յետոյ Ռումելին և ի վերջոյ Մակեդոնիան։ Ինչպէս կը տեսնուի մեր հրատարակած քարտէսէն (էջ 22) Եւրոպական Թուրքիան այդ կերպով կը բաժնուէր երկու անչատ ու հեռաւոր բեկորներու. արեւմտեան կողմը կը մնար Ալպանիան, իսկ արեւելեան կողմն ալ Թրակիան (Լիւլէ Պուրկազ և Չորլու)։ Նորակազմ Պուլկար իչխանապետութիւնը Թուրքիայէն անկախաբար, կ'ենթարկուէր Ռուսիոյ խնամակալութեան։ Ինչպէս յայտնի է, Սան Սթէֆանօի դաչնագրին 16րդ յօդուածով՝ հայկական նահանգներն ալ Ռուսական հովանաւորութեան կ'ենթարկուէին. Սուլթանը՝ չպիտի կարենար կայսրութեան հետ համախորհուրդ՝ բարեկարգութիւններ պիտի մտցնէր այդ նահանգներուն մէջ և պիտի ստեղծուէին այն տեսակ պայմաններ որոնցմով հնարաւոր դառնար Հայ ազգին խաղաղ զարգացումը ու բարգաւաճումը։ Զանց կ'ընենք Սան Սթէֆանօի դաչնագրին միւս բարեփոխութիւնները, որոնք մերձաւոր առնչութիւն մը չունին ներկայ պատմութեան հետ։

Տարակոյս չկայ որ Արեւելեան Եւրոպայի դրութիւնը տակն ու վրայ ընող այդ դաչնագիրը ռումբի մը տպաւորութիւնը պիտի գործէր արեւմտեան երկիրներուն մէջ։ Սան Սթէֆանօի դաչնագիրը մինակ Թուրքիոյ գոյութիւնը չէր վտանգեր, այլ նաև հիմնովին կը խանգարէր Արեւելքի մէջ չահեր ունեցող բոլոր եւրոպական ազգութեանց հաչիւները։ Ասոնց մէջ, բնական է Անգլիան առաջին կարգին վրայ կը գտնուէր։ Պիքօնսֆիլտի գահլիճը, դաչնագրին պայմաններուն տեղեկանալով, իսկոյն ռազմակոչէ սպառնալիքներ տեղացուց Ռուսիոյ գլխուն։ Անգլիական նաւատորմիղը պատերազմական վիճակի մէջ դրուեցաւ, Ճիպրալթարի և Մալթայի ամրոցները զօրեղ սպառազինութեանց առարկայ դարձան. Լորտ Պիքօնսֆիլտ նոյն իսկ յայտարարեց թէ Հնդկաստանի անգլիական բանակը Եւրոպա պիտի կանչէ ամէն պատահականութեան դէմ պատրաստ գըտ-

նուելու համար, թէև իրականին մէջ, հազիւ 6000 զինուոր միայն կրցաւ բերել, վախնալով որ Հնդկաստանը պարպելով՝ ռուսական արշաւանքի մը առիթը տանդած կ'ըլլայ։

ԵՒՐՈՊԱԿԱՆ ԹՈՒՐՔԻԱ ՍԱՆ-ՍԹԷՖԱՆՕԻ ԴԱՇՆԱԳՐՈՎ

Ինչպէս կը տեսնուի՝ Եւրոպական Թուրքիան բաժնուած էր երկու անջատ մասերու, որոնք ցամաքէն անջատուած էին իրարմէ

Այս բոլորը անուղղակի ապառնալիքներ էին տակաւին, և Ռուսիա բնաւ արամադիր չէր երեւար անոնց կարեւորութիւն ընծայելու։ Մէջտեղ մը, Անգլիա փորձնեց Աւստրիոյ հետ ձեռք ձեռքի տալով անգլո-աւստրիական խնամակալութեան մը տակ առնել բովանդակ Օսմ. կայսրութիւնը և այդ կերպով Ռուսիան զրկել իր յաղթութեան պտուղներէն, սակայն Աւստրիոյ վարչապետ Անտրաչի կռմը զգուշացաւ այդ յանդուգն քայլէն, որ կրնար անակնկալ դաշնակիցներ տանդել Ռուսիոյ, և այլապէս վտանգաւոր կացութիւն մը գոյացնել Եւրոպայի մէջ։ Անգլիա, ճարահատ, Թուրքիոյ դիմեց, և անոր գոյութիւնը ապահովելու, մանաւորաբար Ասիական Թուրքիոյ ամբողջութիւնը պահպանելու խոստման վրայ կնքեց Կիպրոսի գաղտնի դաշնագիրը, որ իրեն կ'ապահովէր այդ կղզին անմիջական գրաւումը, և որ վերջինն իր աշխարհակալութեան առջև պիտի բանար Եգիպտոսը։ Այդ դաշնագրին ապաւինելով է որ Պիքօնսֆիլտի Դահլիճը, արտաքին գործոց նախարար Լորտ Սալզպիրի միջոցաւ խիստ ծանուցագիր մը տուաւ Ռուսիոյ, պահանջելով յայտնի ապառնալիքով մը՝ եթէ երկաք Զարը պնդէր անխախտ պահել Սան Սթեֆանօի դաշնագիրը։ Անգլիոյ տեսակէտը չատ մանուածապատ չէր, պարզ ու մեկին՝

ինչպէս կը ներկայացնէր զայն, կը սահմանափակուէր սոսկ Սեւ Ծովու տիրապետութեան հարցին մէջ։ Սան Սթէֆանօի դաշնագիրը՝ այդ ծովին բացարձակ տէր կը դարձնէր Ռուսիան, ինչ որ Օսմ. կայսրութեան անկախութիւնը կը չքացնէր բոլորովին. այս հիման վրայ, Անգլիա կը պահանջէր սրբագրել դաշնագիրը, նկատելով որ Թուրքիոյ այդ ողորմուկ վիճակէն մնծապէս պիտի շահուէին Անգլիոյ չահերը Արեւելքի մէջ։

Ինչ կերպով տեղի պիտի ունենար այդ սրբագրութիւնը։ Անգլիայէն առաջ՝ Ռուսիոյ վազեմի հակառակորդը, Աւստրիա, այդ հարցը լուծած էր արդէն, պահանջելով որ եւրոպական վհնաժողով մը գումարուի Սան Սթէֆանօի դաշնագիրը վերաքննելու, ինչպէս նաև եւրոպական տէրութեանց Արեւելքի մէջ ունեցած չահերը Թուրքիոյ ստացած նոր վիճակին պատչաճեցնելու համար։ Աւստրիա մանաւորաբար կը պահանջէր գրաւել Պոսնան ու Հերսէքը. միւս կողմէ Ռուսիոյ կողմէ Պուլկարիոյ վրայ ի գործ դրուելիք խնամակալութիւնը հակակչռելու համար, կ'ուզէր իր կարգին իր հովանաւորութեան տակ առնել Գարատաղն ու Սերպիան, և Սկանդիկի ու Արչիպելագոսի ճամբան բաց պահել իր առեւտրական ու քաղաքական յառաջխաղացութեան առջև։

ԵՒՐՈՊԱԿԱՆ ԹՈՒՐՔԻԱ ՊԵՐԼԻՆԻ ԴԱՇՆԱԳՐՈՎ

Այս քարտէսը ցոյց կուտայ թէ ինչ չահեցաւ Թուրքիա Պերլինի դաշնագրին մէջ և թէ ինչ կորսնցուց Պալքանեան ազգերէն իւրաքանչիւրը։

Եթէ սոսկ Անգլիան ունենար իր դէմը, Ռուսիա բնաւ տեղի չպիտի տար, որովհետև հեռաւոր Անգլիոյ հետ պատերազմի մը հաւանականութիւնը զինքը այնքան չէր խրտչեցներ։ Սակայն սահմանակից Աւստրիան

իրաւամբ մտահոգութիւն կը պատճառէր իրեն, մանաւանդ որ, Սան Սթէֆանօի դաշնագրին յայտնութենէն վերջ, Աւստրիա աւելի մեծ չափով առաջ տարած էր իր զօրանոցութիւնն ու սպառազինութիւնները

Պուլկար քօք մը կ'օրհնէ պատերազմի գացող պահեստիները

հարաւային սահմաններուն վրայ։ Ռուսիոյ այս արամադրութեան ապացոյցներէն մէկն ալ այն է որ միջոց մը առաջարկեց Գերմանիոյ որպէս զի ճնշում բանեցնէ Աւստրիոյ վրայ՝ և զայն ամիսէ չէզոք մնալու, մինչև որ ինք ապրի իր հաշիւը տեսնէ Անգլիոյ հետ։ Սակայն Պիզմարք՝ որ Արեւելքի մէջ սլաւ ազդեցութեան տարածումը վտանգ մը կը նկատէր

գերման ազդեցութեան ծաւալման դէմ, չհաճեցաւ. ընդհակառակը, իր կարգին ոչ միայն վհատաժողովի առաջարկութեան, յայտարարելով թէ Գերմանիա բացարձակ անչահախնդրութեամբ պիտի վարուի վհատաժողովին մէջ, և թէ ինք, անձնապէս, «պատուաւոր միջնորդի» դերէն դուրս չպիտի կրնէ բնաւ։ Ռուսիոյ կը մնար կամ իր յաջողութիւնները վտանգել բոլորովին, և կամ գիջիլ։ Վերջին ճամբան է որ ընտրեց, այն վստահութեամբ թէ վհատաժողովին մէջ իր կողմը պիտի ունենայ Գիզմարք իշխանը որ նախագահը պիտի ըլլար, և որուն անձնական ազդեցութիւնը մեծապէս կրնար ազդել բանակցութեանց ընթացքին վրայ։

Այս տեսակէտով՝ մեծապէս յաւտախար պիտի ըլլար։ Յունիս 13ին (Ն. Տ. գումարուած վհատաժողովը, — որուն Թուրքիա իր կողմէ զրկած էր երեք պատուիրակ՝ Մէհմէտ-Ալի և Գարաթէօտորի փաշաները ու Սաուէտ պէյը, և որուն դուռը ամէն առած էր նաև Հիմնական Հայրիկի նախագահութեան տակ գտնուող Հայ պատուիրակութիւնը, — հիմնովին սրբագրեց ու քայքայեց Սան Սթէֆանօի դաշնագիրը։ Մեր ծրագրէն դուրս է այստեղ խօսել Ռուսիոյ եղած զրկանքները, ինչպէս նաև Անգլիոյ, Ֆրանսայի, Իտալիոյ և Աւստրիոյ ձեռք բերած նիւթական ու բարոյական առաւելութիւնները։ Սակայն միայն բանք թէ ամիս մը առքը՝ Յուլիս 13ին՝ վերջնական հանգամանք ստացած Գէրլինի դաշնագիրը, որքան ալ աննպաստ Թուրքիոյ, կրկին կը փրկէր զայն այն խեղճ դրութենէն՝ որուն ենթարկուած էր Սան Սթէֆանօի դաշնագրով։ Եւրոպայի մէջ՝ Ռուսիա սոսկ Պեսարապեան կը պահէր, որով իր սահմանը կ'ընդարձակուէր մինչև Դանուբի հիւսիսային գետաբերանը։ Այսքան մը առաւելութեան փոխարէն՝ Աւստրիա անհունապէս աւելի փառաւոր պատմ մը կ'իրացնէր, ոչ միայն անորոշ ժամանակի մը համար գրաւելով Պոսնան ու Հէրսէքը, այլ ամբողջին սպառազինութիւն ձեռք բերելով գրաւելու նաև Նովի Բազարի սանճագը, եթէ երբեք պէտք տեսնէր։

Մեր ձեռնարկած պատմութեան համար ամենէն աւելի հետաքրքրական է Պալքանեան ժողովուրդներու կրած հիասթափութիւնը։ Որովհետև Գէրլինի դաշնագիրը կրճատեց այն բաժինները զորս պիտի ստանային Թուրքիոյ կողոպուտէն, Սան Սթէֆանօի դաշնագրին չնորհելու։

Յունաստան՝ ցնծակցութեան իրաւունքին վրայ հիմնուելով, կը պահանջէր Կրէտէն, Եպիրոսը, Թէսալիան և Մակեդոնիոյ մէկ մասը, առնուազն Կալքիտեան թերակղզին (Սկանտիկ). ու դիտելի է որ ներկայ պատերազմին մէջ, ի բաց առեալ Եպիրոսի մէջ եանեան՝ որ արի դիմադրութիւն մը ցոյց կուտայ մինչև այս տողերը գրուած պահուն, յունական բանակները այդ վայրերը գրաւեցին արագ ու վայրէն գործողութեանց չարքով մը, որուն յաջողութեան մեծապէս նպաստեց նաև իրենց դէմ ձեռնարկած թրքական այժմեան համեմատական սակաւութիւնն ու տկարութիւնը։ Ռուսիա՝ 1878ին դեռ լաւ արամադրուած չէր Յունաստանի նկատմամբ. միայն Սլաւ ասորը նպաստաւորել կ'ուզէր. այս պատճառաւ առաջինը ինք ընդդիմացաւ յունական յաւակնութեանց, և յայտնաբար հակառակ ընթացք բռնեց վհատաժողովին բանակցութեանց մէջ։ Այն ատեն

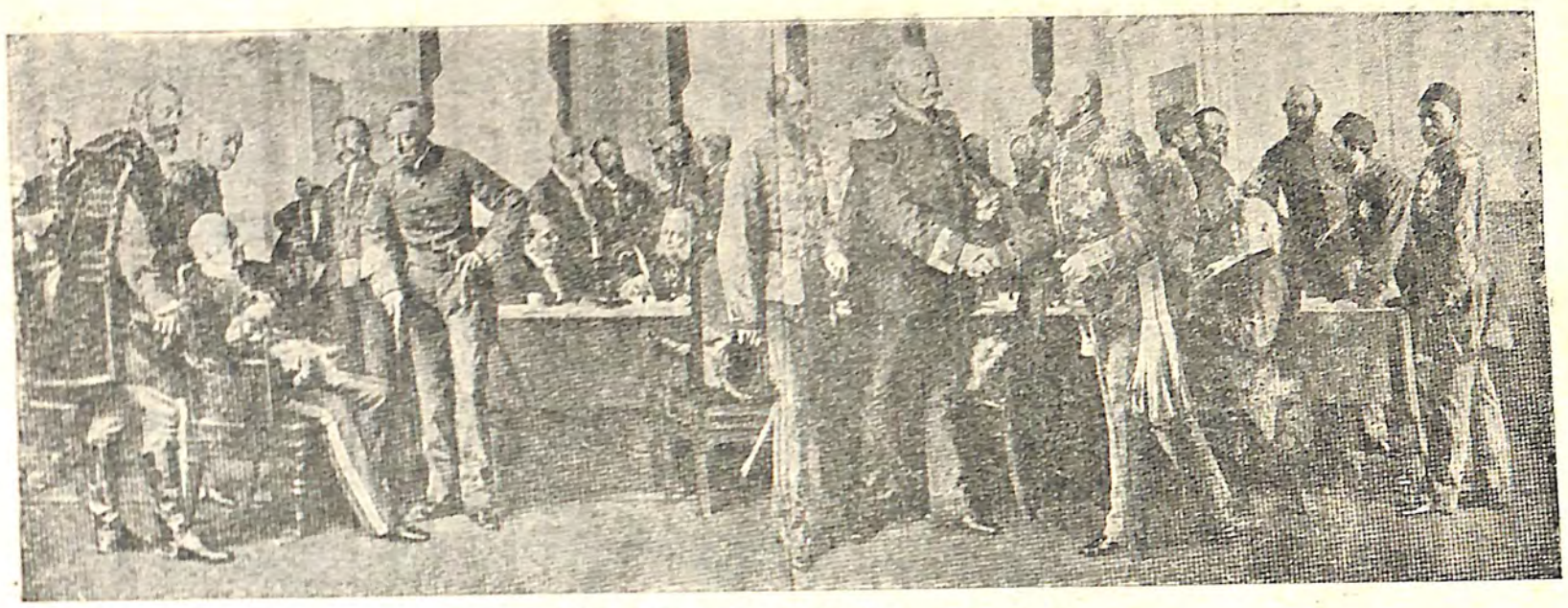

ՀՆԶՎԼԻՍ ՍՏՈՐԱԳՐՈՒԹՅԱՆ ՊԼԲԼԻՆԻ ԴԱՇՆԱԴԻՐԸ

Ձախ կողմէն գառն Հայմէրլէ, կոմս Քարօլէ, կոմս Լօնէյ, Իշխան Կօրչաքօֆ, Գ. Վատինկթըն, Լորտ Պիքօնսֆիլտ, գառն ֆօն Ռատովիչ, Իշխան Հօէնլօէ, կոմս Քօրթէ, գառն Ուպրիլ, կոմս Մուլ, կոմս Սէն-Վալիէ, Գ. Տէքրէ, կոմս Անտրաշի, Գ. Լօթար Պուխըր, Իշխան Պիզմարք, ֆօն Հօլսթայն, Տոքթ. Գաբ, կոմս սը Պեզմարք, կոմս Շուվալօֆ, Սատուլլահ պէյ, Լորտ Ըսէլ, ֆօն Պիւլով, Լորտ Սալզպըրի, Դաբաքէօտօրֆ փաշա, Մէհմէտ Ալի փաշա։

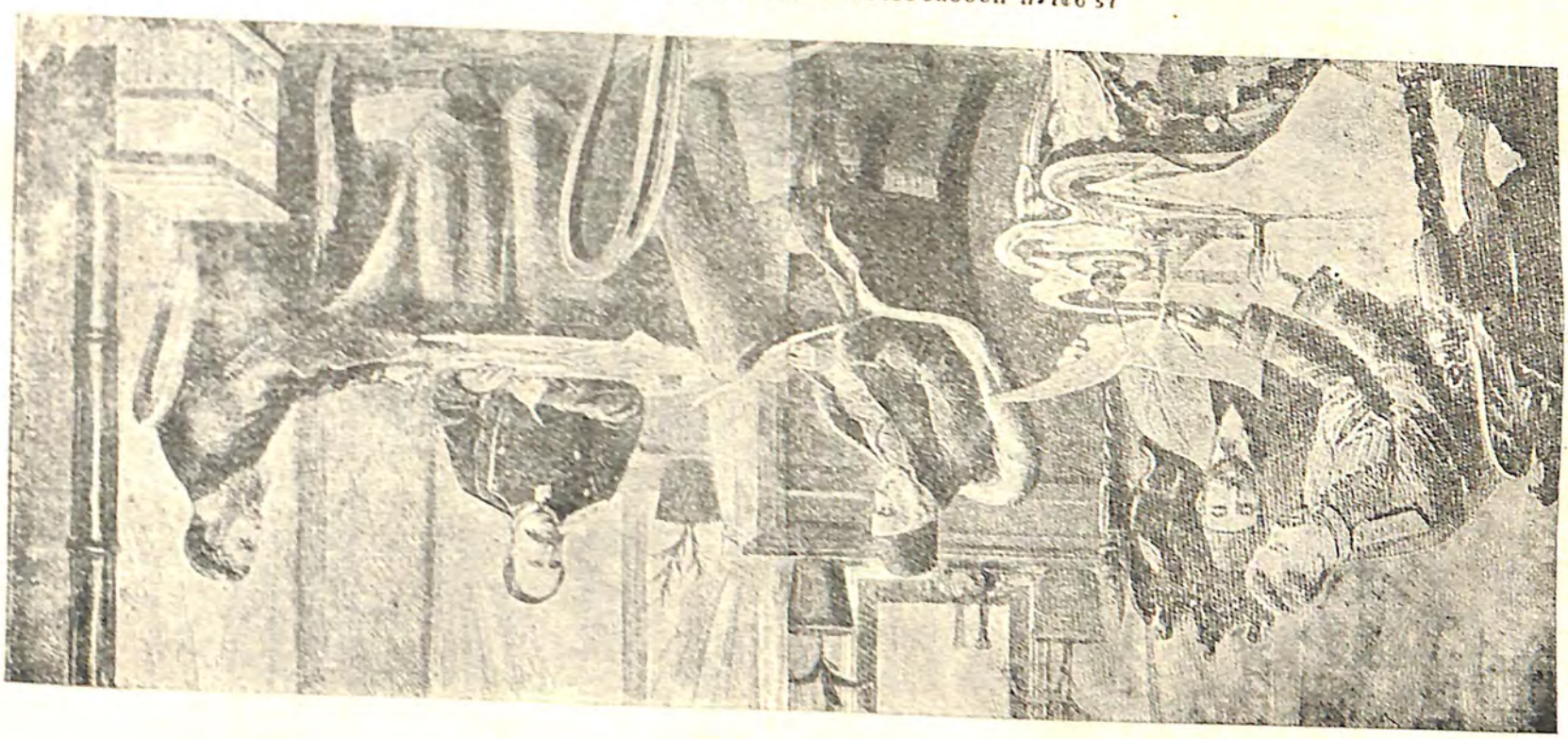

ՅԱԽԱՐԴՈՒԹԻՒՆ ՎՕՂՒՓԻՈՅ ՊԱՏՈՒՀԱՆԻՆ ԱՌԵՆԳԻՒՐ

Ի ձախմէ յաջմով, ի վերտին շարքի՝ Տաճատեան պատուելի Եպիսկոպոսը, Գերապատուելի Տ. Գրիգոր Զօհրապ Վարդապետ, Գերապատուելի Տ. Գրիգոր Զարդարեան Վարդապետ, Գերապատուելի Տ. Գարեգին Վարդապետ Գալֆայեան, Գերապատուելի Տ. Գարեգին Վարդապետ Սրուանձտեան, Գերապատուելի Տ. Գարեգին Վարդապետ Գասպար

Յոյները միջոցը գտան Յունաստան սիրաչահելու, և առաւելապէս Յունաստի պատուիրակներու պնդումներուն չնորհիւ է որ Յունաստան արտօնուեցաւ իր սահմաններուն ընդարձակման մասին ուղղակի բանակցելու Թուրքիոյ հետ։ Վենիզելոսի մերձաւոր սահման մըն ալ որոշեց այդ բանակցութեանց համար, — Քալամաս-Սկլէմպրիա գիծը, — որոշելով որ եթէ երկու կողմերը չկարենան համաձայնիլ, ակրոթիւնները միջամտեն իրը իրաւարար։ Իսկ Կրէտէն մնաց Թուրքիոյ, պայմանաւ որ 1868ի բարենորոգումները գործադրուին անոնց։

Կարաստագ որ ցնծութեան մէջ էր Սան Սթէֆանոյ դաշնագրին վարդապետները, իրեն խոստացած երկիրներէն միայն Հէրսէկէն մաս մը բան, —Նիքշիճի ու Բիլայի չրջանակները, — և Ադրիանապոլի վրայ ալ Անգիվարիի ու Տուլչինոյի նահանգապետութիւնները ստացաւ։ Սերպիոյ Թոզուեցաւ Բիրօճի պուլկարական չրջանակը, Նիշն ալ հետը, այսինքն Նիչչավայի հովտին գրեթէ ամբողջութիւնը։ Ռումանիա սոսկացաւ Թուսիոյ Թողուլ հարաւային Պեսարապիան, փոխարէնը ստանալով Դանուբի գետաբերաններն ու Տօպրուճան՝ մինչեւ Սիլիսթրէյի բարձունքը։ Գոնէ Կարաստագ, Սերպիա և Ռումանիա սա առաւելութիւնը ձեռք բերին որ Պէրլինի դաշնագիրը գիրենք բացարձակապէս անկախ հռչակեց։

Կը մնար Պուլկարիան, և Վենիզելոսին խորհրդակցութեանց մեծագոյն առանցքը ան էր արդէն։ Այն խոչոր իշխանապետութեան տէր՝ զոր կը փափաքէր ստեղծել Սան Սթէֆանոյ դաշնագիրը, — Մեծ Պուլկարիային տէր, — նեղկճուկ հողամաս մը միայն վերածուեցաւ պուլկարական առանձին իշխանապետութեան մը. այդ հողամասը, ինչպէս կը տեսնուի մեր հրատարակած քարտէսէն (էջ 23) սեղմուած էր Դանուբի և Պալքաններուն միջև, մէկ կողմէն ունենալով Սոֆիան ու Խաքէրի ազբիւրները, և միւս կողմէն ալ Սիրուման։ Ինք պիտի կազմակերպէր իր քաղաքական հիմնարկութիւնները, ո՛չ թէ սակ Ռուսիոյ, այլ եւրոպական միջազգային յանձնաժողովի մը հսկողութեան տակ, և հարկաւոր պիտի ըլլար Թուրքիոյ։ Իսկ իր հարաւակողմը՝ Մարիցայի վերին հովտին վրայ գտնուող Արեւելեան Րումէլիի նահանգը, Ֆիլիպէն ալ հետը, ինքնավար վարչութեամբ մը պիտի օժտուէր, քրիստոնեայ կառավարչով մը զոր Սուլթանը պիտի ընտրէր հինգ տարուան համար, եւրոպական տէրութեանց հաւանութեամբ։

Այսպէս ուրեմն՝ Պէրլինի Վենիզելոսը Օսմ. Կայսրութեան կը թողուր Մակեդոնիան՝ զոր Սան Սթեֆանոյ Դաշնագիրը Պուլկարիոյ բաժին հանած էր։ Պահելով Մակեդոնիան՝ Թուրքիա թէեւ նեղ, բայց բաւարար երկիր մը կ'ունենար Ալպանիոյ չրջանակն ու Եգիրոսը մայրաքաղաքին կապող, և եւրոպական Թուրքիան, որքան ալ ըզքաուած ու մաս մաս յափշտակուած, նորէն բաւական կարեւոր, դեղեցիկ ու հարուստ տարածք մըն էր, որուն չնորհիւ Օսմանեան կայսրութիւնը կրնար իր եւրոպական տէրութեան հանգամանքը պահպանել։

Գալով հայկական նահանգներուն, Պէրլինի դաշնագրին տխրահռչակ 61րդ յօդուածին պատմութիւնը արդէն չափազանց ծանօթ է մեր ազգին,

և հարկ չի մնար որ այստեղ մանրամասնօրէն ծանրանանք անոր մասին։ Համիտ խոստացաւ կեանքի դիւրատար և բարեկարգ պայմաններ ստեղծել անոնց մէջ, պաշտպանել Հայ ժողովուրդը աւարառութեանց, սպա-

Զօրակոչը Օսմանեան ոստաններու մէջ

նութեանց դէմ, և չխեղդել անոր քաղաքակրթական ճիգերը վայրենի և չհասունցած ոստաններու մէջ։ Գիտենք արդէն թէ այս խոստումները ինչպէ՞ս յարգուեցան նախ համիտեան բռնակալութեան, և ետքն ալ զայն տապալող այն միւս բռնակալութեան՝ Ժէօն-Թիւրք վարչութեան օրով։

Պէրլինի Վենաժողովին խորհրդակցութեանց մէջ տիրող ոգին ասկի ակրաթեանց փոխադարձ նախանձը եղած էր. քան Արեւելեան վտանգը եթէ ոչ միանգամ ընդ միշտ, գոնէ քիչ չատ աւազան կերպով մը բառնալու անկեղծ փափաք մը։ Դաշնագիրը ստորագրող բոլոր պատուիրակները գիտէին որ հոգ չէ թէ երեւութապէս տակուն խաղաղութեան գործ մը չեն տեսներ, և թէ այն սահմանագծումները որոնց ենթարկած էին Եւրոպական Թուրքիան, չատ հեռու էին գոհ ձգել Պալքանեան ազգերը։ Ո՛չ Նորակազմ Պուլկար իշխանապետութիւնը, ո՛չ Սերպիա, ո՛չ Գարատաղ, ոչ ալ Յունաստան կրցած էին ժամանել իրենց բնական սահմաններուն, որպէս զի ընդարձակման ամէն ըղձանք մէկ կողմ թողլով իրենց խաղաղ բարգաւաճման նուիրուէին վերջնականապէս, ու նորանոր խռովութեանց չմասնէին այդ վտանգաւոր թերակղզին, ուր ծագած փոթորիկ մը կրնար չուտով ծաւալիլ բովանդակ Եւրոպայի վրայ և ծանրապէս վտանգել աշխարհի խաղաղութիւնը։

Դաշնագրին ամէնէն վտանգաւոր մասը երեք անջատ Պուլկարիանեռու ստեղծումն էր, մէկը այն՝ որ իշխանապետութեան կը վերածուէր, երկրորդը՝ Արեւելեան Րումելին որ այդ իշխանապետութենէն անջատ կազմակերպութիւն մը կը ստանար, և երրորդը այն որ Մակեդոնիոյ ամէնէն ընդարձակ մասը կը կազմէ, և որ Թրքական նահանգ մը կը մնար։ Այս Թրքական Պուլկարիան և Արեւելեան Րումելին միշտէն տարբերութիւն չունէին։ Մակեդոնիոյ և Րումելիի Պուլկարները այն էին՝ ինչ որ են բուն Պուլկարիոյ իրենց եղբայրները։ Նոյն լեզուն կը խօսէին, նոյն բարքերը ունէին, նոյն տարազը կը կրէին, նոյն տատապանքին ու հարստահարութեանց առարկայ դարձած էին իրենց ազատագրուած ցեղակիցներուն հետ։ Այս հանարիւն ու միևնոյն հոգւով ոգեորուած, միևնոյն խանգալով լեցուած ժողովուրդը երեք մասի բաժնել, մէկը դարձնել անկախ, միւսը անջատել և երրորդը դատապարտել հերաւան տաժանագին գերութեան, բնական է խաղաղութիւն երաշխաւորելու միջոց մը չէր կրնար դառնալ։ Ինչ ոյժ պիտի յաջողէր արգիլել այդքան ամուր ու անջնջելի կապով մը իրարու զօդուած պուլկար զանգուածները, այն որ անկախ գարձած էր, այն որ քանի անջատուած էր և այն որ Թուրքիոյ մնականին տակ կը մնար։ Միևնոյն պայմաններուն մէջ էին նաև Պալքանեան միւս ժողովուրդները. Սերպիա, Գարատաղ և Յունաստան՝ իրենց արիւնին ու ծանրածանր զոհողութեանց գնով յաջողած էին անկախութիւն ձեռք բերել, բայց ասկից ո՛չ բոլոր Սերպերուն, ո՛չ բոլոր Գարատաղցիներուն, ոչ ալ բոլոր Յոյներուն ազատագրութիւնը եղած էր։ Գերութենէ ազատած Յոյներուն, Գարատաղցիներուն ու Սերպերուն առընթեր՝ ուրիշ Յոյներ, Գարատաղցիներ ու Սերպեր գերի կը մնային։ Դարձեալ ոչ մէկ ոյժ կրնար երբեք արգիլել որ նոյն ցեղին այդ տարանջատ հատուածներէն անբախտը բախտաւորին վիճակը ձեռք բերելու չձգտէր և բախտաւորն ալ անբախտին այդ ըղձանքը չգիւրացնէր ամէն հնարաւոր միջոցներով։

Այսպէս ուրեմն, Պէրլինի Վենաժողովին մէջ եղած կարգադրութիւն-

ները ո՛չ միայն խաղաղութիւնը երաշխաւորելու միջոցներ չէին, այլ ընդհակառակը կը հատատէին այն տեսակ պայմաններ, որոնք ապագայ խառնակութեանց սերմեր միայն կրնային դառնալ, ինչպէս փորձը ցոյց տուաւ արդէն։

Եւ ասիկա զարմանալի չէ։ Վենաժողովին մասնակցող տէրութիւնները, մասնաւորաբար Անգլիա և Աւստրիա, և այս վերջինին հետ ալ Գերմանիա, — ո՛չ այնքան ապագայ խաղաղութեան կամ արդարութեան գործ մը տեսնելու համար Պէրլին ժամադիր եղած էին, որքան ո՛և է գնով Սան Սթէֆանօի դաշնագիրը քանդելու նպատակով։ Իրենց համար կենսականըատ էր. վայրկեանին վտանգը Սան Սթէֆանօի դաշնագրէն կուգար, և այդ վտանգը բառնալը՝ աւելի անմիջական պահանջ էր իրենց համար քան մտահոգութիւնը հեռաւոր վտանգին որ կրնար ծագիլ թերատ, միանգամայն անարդար ու անգործնական նոր դաշնագրի մը կընքումէն։ Ատոր մանաւանդ աչխատեցան ամբողջ ամիս մը տեւող խորհրդակցութեանց ընթացքին, արգելքներ ստեղծելով, կտրատելով, չրջելով անընդհատ, աւանց բարակը նայելու, աւանց մանաւանդ վազորդայնին հաւանական պատահականութիւններէն խրչտելու։ Պէրլինի դաշնագիրը ապագան մութ ու խռով կը դարձնէր. բայց այդպէս մութ ու խռով ապագայ մը յարմարազոյնը չէր՞ր չահակից տէրութիւններուն՝ իրենց արեւելեան որսորդութեանց համար։ Օսմ. կայսրութեան կողոպուտը քիչ մը ամէնքն ալ կը յանկուցանէր. և անոնց համար որ պիտի թալլեն՝ ինչ աւելի նպաստաւոր քան մեռութիւնն ու խռովութիւնը։

Մէկ կողմէ այդ ապագայ կողոպուտը, և միւս կողմէ ալ տէրութեանց արդէն իսկ Արեւելքի մէջ գոյութիւն ունեցող չահերուն ապահովութիւնը վտանգելուն համար է որ Սան Սթէֆանօի դաշնագիրը այնքան խոր վրդովում առաջ բերած էր Եւրոպայի մէջ։ Եւրոպական տէրութիւնները անապին չահեր ունին Արեւելքի մէջ. չեն կրնար այդ չահերը զոհել ո՛չ մէկ գնով, որովհետև անոնք իրենց գոյութեան, իրենց բարգաւաճման հետ չատ կենսական կերպով մը կապուած են։ Եօթանասնական թուականներուն՝ կացութիւնը տարբեր չէր. վէճերը այդ չահերուն չուրջ՝ որոնցմէ ամանք վերջնականապէս ձեւաւորուած չէին, աւելի սուր բնոյթ ունէին։ Ռուսիա՝ Սան Սթէֆանօի դաշնագրով Թուրքիոյ ճակատագրին տէր կը դառնար, որքա՛ն Եւրոպայի, այնքան նաև Ասիոյ մէջ. Թուրքիոյ անկախութիւնը կը վերածուէր անուանական բանի մը, և Արեւելքի մէջ տէրութեանց ունեցած չահերը կը կործանէին։ Ատկէ այն հապճեպը՝ որով քանդուեցաւ Սան Սթէֆանօի դաշնագիրը։

Առաջինը այս քանդման գործին գլուխ կեցող՝ Անգլիան եղաւ։ Օսմ. կայսրութիւնը Թանկագին զօրավիգ մը գտաւ Պիքօնսֆիլտի դաշլիճին մէջ, և Վենաժողովին խորհրդակցութեանց ընթացքին ոչ ոք այնքան ջերմիւ պաշտպանեց Թուրքիոյ ամբողջութեան պահպանման սկզբունքը որքան անգլիական պատուիրակներ։ Ոչ մարդասիրութիւն կար Թուրքիոյ ընծայուած այդ պաշտպանութեանց մէջ, ո՛չ ալ մասնաւոր գուր-

դուրանք։ Անգլիա սոսկ իր չահուն համար կ'աշխատէր ամբողջ և ամբապինդ պահելու Թուրքիան, ինչպես բացորոշ կերպով կը յայտնէր Պոլսոյ անգլիական դեսպան Պ. Լայարտ՝ 1877 յունիսին, ուսանելով

Ֆէրտինանտ Թագաւոր և գոհաժառանգ Պրինս Էշման

թշնամու թնանց նախօրեակին.— «Թուրքիոյ զօրավիգ ըլլալու քաղաքականութիւնը որ գնահատուած և իրագուած է ամենամեծ պետական մարդոց կողմէ, և որուն կը հետեւինք ո՛չ թէ Թուրքերուն և իրենց կրօնքին նկատմամբ վերացական սէր մը տածելնուս, այլ սոսկ մեր սեփական նպատակներուն ու ապահովութեան համար, անոնցմէ չէ զորս

պիտի կրնային տապալել սա վերջին ամիսներու դէպքերը, որոնք արդէն բնաւ առընչութիւն չունին անոր հետ։ Այդ քաղաքականութիւնը մասամբ հիմնուած է այն հաւատքին վրայ թէ Թուրքիա պատուար մըն է Ռուսիոյ Արեւելքի մէջ հետապնդած փառասիրական նպատակներուն դէմ, և իէ Սուլթանը՝ իբր պետ մահմէտական կրօնքին, եթէ ոչ օգտա-

Թուրք զինուորներ դէպի կռուի դաշտը

կար, դոնէ անհրաժեշտ դաշնակից մըն է Անգլիոյ համար, որ միլիոնաւոր Մահմէտականներ ունի իր հպատակներուն մէջ...»։ Օժանդակելով Թուրքիոյ, Անգլիա ծառայած կ'ըլլար իր իսկ չահերուն, որովհետև Թուրքիա բնական ամրոց մըն էր իր հնդկական տիրապետութեան համար, միշտ ենթակայ ռուսական արշաւանքի մը սպառնալիքին։

Եւ արդէն՝ հոն ուր Ռուսիա իր չահը կը փնտռէր, անպատճառ դէմ առ դէմ կռուեր Անգլիոյ հետ. իր չահերը սոսկ Անգլիոյ միջամտութեամբ միայն կրնային իրականանալ. և ահա թէ ինչո՛ւ Բրիտանական կայսրութիւնը միշտ իր ճամբան կը կարէր։ Ծանր էր Ռուսիոյ ըղձանքը. անսահման ցամաքը որուն կը տիրէր, պէտք ունէր բաց ճամբու մը դէպի ովկիանոսներու անսահմանութիւնը. տիրանալ նեղուցներուն ու մանել Եգէական, ուրկէ այլևս Միջերկրականը կը բացուէր իր առջեւ. ասոր կը տենչար, ասոր կը ձգտէր նաև Սան Սթէֆանօի դաշնագիրը։ Իսկ Անգլիա այն վախը ունէր որ Ռուսիա Հնդկական կայսրութեան բանալիները ձեռք կը բերէ՝ հաստատուելով Պոլսոյ, Հայաստանի, Պարսկաստանի և կամ Աֆղանիստանի մէջ. նեղուցները բաց՝ Պոլիս Ռուսիոյ տիրապետութեան ենթակայ կը մնար։ Մինակ սա չէր Սան Սթէֆանօի դաշնագրին վտանգը։ Անոր 16րդ յօդուածով Ռուսիա իր թեւարկութեան տակ կ'առներ Հայաստանը։ Եւ այս երկու վտանգներն ալ ուղղակի Հնդկաստանի ապահովութեան կը սպառնային։ Ահա թէ ինչու Չնչուեցաւ Ներքէս Պաա-

բիարքի մեծ ձեռնարկութեան պակուսը եղող համբաւաւոր 16րդ յօդուածը։ Անգլիոյ համար՝ խնդիրը միայն Ռուսիոյ վրայ չէր. եւրոպական ա՛ւելի աչերուքիւն որ Թուրքիոյ ժառանգ պիտի դառնար, նոյնքան վտանգաւոր պիտի երեւար իրեն եւ նոյն ընդդիմութիւնը պիտի յարուցանէր անոր դէմ։ Թուրքիոյ լաւագոյն ափերը Թուրքիան էր. քանի Թուրքիա կար՝ կրնար ապահով ըլլալ. ասոր համար է որ միշտ աչխատած է Թուրքիոյ գոյութիւնը պահպանելու, և, քրիստոնեայ ցեղերու դանգատներէն ու խլրտումներէն առաջ գալիք վտանգը անհետացնելու համար ալ, խորհուրդ տուած է ազատական ու թոյլատու կարգերով օժտելու երկիրը։ Կիւչանէի ԽաթթԷը Հիւմայունն ու Թանզիմաթը իր գործն են մեծ մասամբ։

Անցողակի ըսենք որ Անգլիոյ այդ պատմագրութիւնը Թուրքիոյ նկատմամբ՝ նոյնը չէ այսօր։ Եւ պատճառը, ինչպէս պիտի տեսնենք, Թուրքիան էր, ոտքով գլխով գերման ազդեցութեան գիրկը ինկած Թուրքիան։ Գերման մրցակցութիւնը Արեւելքի մէջ՝ Սլաւ մրցակցութեան հաւասար վտանգաւոր դարձաւ Անգլիոյ, որ ստիպուած՝ փոխեց իր քաղաքականութիւնը՝ նախ 1904 Ապրիլ 8ին Ֆրանսայի և յետոյ՝ 1907 Օգոստոս 31ին Ռուսիոյ հետ կնքելով պայմանագրութիւններ, որոնք նոր էջ մը բացին մանաւանդ Արեւելեան խնդրին համար, գոյացնելով Երրեակ Համաձայնութիւնը։ Անգլիա և Ռուսիա՝ իրարու մօտենալով՝ կրցան բառնալ փոխադարձ կասկածները, և համաձայնութեան գալ նաև Հնդկաստանի հարցին նկատմամբ, ինչ որ գործնական ձեւի մը վերածուեցաւ Պարսկաստանի բաժանմամբ։ Շատ հաւանական է որ Ռուսիոյ դիտումները փոքր Ասիոյ մէջ, այլեւս բնաւ արգելքի չհանդիպին Անգլիոյ կողմէ, ինչպէս եղաւ 1878ին, Պէրլինի վեհաժողովին մէջ, և անկէ առաջ ալ՝ 1854ին, Ղրիմի պատերազմին ընթացքին։

Տեղեկացանք այն նկատումներուն՝ որոնցմով Անգլիա հակառակեցաւ Սան Սթէֆանօի դաշնագրին և զայն քանդեց։ Հիմայ ծանօթանանք նաև Աւստրիոյ նկատումներուն, որոնք նուազ կենսական չէին որքա՛ն իրեն, այնքան նաև բովանդակ Գերման ցեղին, մասնաւորաբար Պիզմարքի հանճարին չնորհիւ դարբնուած Գերման կայսրութեան համար։ Կ՚արժէ այստեղ դիտել տալ որ մինչդեռ եօթանասնական թուականներուն Անգլիոյ ունեցած նկատումները հիմնովին չրջուած են այսօր, Հնդկաստանի մասին Ռուսիոյ հետ համաձայնութեան մը գալէն ի վեր, ընդհակառակը, Աւստրիոյ և ընդհանուր Գերման տարրին նկատումները կը մնան անփոփոխ։ Աւստրեւսերպ վէճը որ հիմայ քաղաքական հորիզոնը կը մթագնէ, և որ վաղը կրնայ աւստրեռուս վէճի մը վերածուիլ, նոյն պատճառները ունի էապէս, ինչ պատճառներ որ ունէր աւստրիական ընդդիմութիւնը 1878ի Սան Սթէֆանօի դաշնագրին։

Եւ այդ պատճառները ուրիշ բան չեն՝ այլ Գերման ու Սլաւ տարրերուն դարաւոր մրցակցութեան արդիւնքները։ Կայ հազար տարի մը որ Գերմաններն ու Սլաւները կատաղի պայքար մը կը մղեն Կեդրոնական Եւրոպայի տիրապետութեան համար։ Սկիզբէն Գերման ցեղը, մանաւանդ Հռոմէական կայսրութեան չրջանին, յաղթական տարրն էր Եւրոպայի մէջ՝ Աւստրիոյ տիրող Հապսպուրկեան գերդաստանը երկար տասներ տէր մնաց Իտալիոյ և Սպանիոյ։ Սակայն քիչ առ քիչ՝ լատին մեծազոյն երկիրը, Ֆրանսա, նախ Լուի ԺԴ-ի և յետոյ Մեծն Նաբոլէոնի օրով, Գերման տարրը վանեց դէպի Արեւելք՝ Սլաւներուն վրայ։

պայի այդ մասին վրայ. բայց տակաւ տակաւ դէպի արեւմուտք տարածուիլ, և Սլաւները իրեն հետեւեցան Դանուբի հովերքին։ Նոյնիսկ մերձա-

Գոհաբանական աղօթք Սբ Թարա Զակօրայի Սանթա Մարիա Եկեղեցիին մէջ
ի ներկայութեան Պուլկարիոյ վեհապետին

ւոր ժամանակներու մէջ՝ Աւստրիոյ տիրող Հապսպուրկեան գերդաստանը երկար տասներ տէր մնաց Իտալիոյ և Սպանիոյ։ Սակայն քիչ առ քիչ՝ լատին մեծազոյն երկիրը, Ֆրանսա, նախ Լուի ԺԴ-ի և յետոյ Մեծն Նաբոլէոնի օրով, Գերման տարրը վանեց դէպի Արեւելք՝ Սլաւներուն վրայ։

Եւ ահա Գերմանները չատ աննպատակ դիրքի մը մէջ գտան ինքզինքնին։ Հարաւէն Լատին ցեղին, հիւսիսէն ալ Սլաւ ցեղին միջեւ սեղմուած՝ երբ դարձան Պալքաններու վրայ, տեսան որ Արեւելքի կողմէն ալ ճամբան գոցուած է Պալքաններու ալ մանր ազգութիւններ կողմէ։ Եթէ ակնարկ մը ձգէք Եւրոպայի քարտէսին վրայ, դիւրաւ պիտի կրնաք ըմբռնել Գերմաններու կացութեան բովանդակ տաժանագին դժուարութիւնը։ Ամբողջ Եւրոպայի վրայ՝ ներքանգք մը միայն կը մնայ իրենց, ամրապէս փակուած միանգամայն թէ՛ ալէն, թէ ձախէն և թէ ստորոտէն։ Եւ այս ներքանգքը հետզհետէ կը սեղմուի ու կը սպառնայ զիրենք խեղդել։ Վտանգը կու գայ մանաւորապար Սլաւ տարրէն, որ ոչ միայն այդ ներքանգքին երկու կողմերը մէկտեղ կը փակէ, այլ Գերման տարրին առջեւ կը գոցէ նաև այն մէկ հատիկ ճամբան որ իրեն տալիք պիտի տար աղատելու հարաւէն և հիւսիսէն եզած սեղմումէն, ու չունէ առնելու։ Այդ ճամբան, հարկ կա՞յ ըսելու, Արեւելքի ճամբան է, և այն պատուհանը ուրկէ չունէ պիտի առնէր՝ Սեւանիկը՝ Եգէական ծովուն վրայ։ Սլաւ տիրապետութիւնը Արեւելքի ու Պալքաններու Թերակղզիին մէջ, վտանգաւոր էր անո՛վ մանաւանդ որ մինակ այդ անհրաժեշտ պատուհանը չէր գոցեր Գերման տարրին առջև, այլ՝ Ալպանական եղերքներուն դրաւմամբ, Ադրիական Ծովն ալ կը փակէր անոր առջեւ։

Գերմանները նոր չէ որ կը զգային Արեւելքի ճամբուն անհրաժեշտութիւնը։ «Տրանկ նախ Օսթըն»ը,—«Մղում դէպի Արեւելք»,— իրենց համար գարաւոր քաղաքականութիւն մըն է։ Հարաւային Եւրոպայի մէջ կատարուած արկածախնդրութիւններ, մանաւանդ Օամ. Կայսրութեան սկզբնական շրջաններու անպարտելի զինուորական գօրութիւնը զիրենք թէև անկէ հեռու պահած էին, բայց Պալքաններու վրայ իշնալէն անմիջապէս վերջ իսկոյն իրենց աչքը դէպ ի Արեւելք ձգած էին նորէն, ուր չուռով իրենց դէմ պիտի գանէին Սլաւ մրցակցութիւնը։ Ու գարձեալ Պիզմարքի հանճարն է որ այդ բնական ճամբուն մուտքը բացաւ Գերման տարրին առջեւ, այնտեղ մղելով Աւստրիան, որ յաւաչապատը պիտի մնար Արեւելքի տիրապետութեան։

Ուրկէ ուր Պիզմարքի այս չահագրգռութիւնը Արեւելքի մասին, ինչ որ երբեմն չէր վարաներ յայտարարելու թէ Արեւելքի բոլոր գործերը Բոմբերանիացի զինուորի մը կեանքը չեն արժեր։ Պիզմարք անսխալական չէր։ Գերման կայսրութեան կազմութիւնը իրականացնելէ վերջ, սկսած էր հոգալ նաև անոր ապագան. և ահա չուռով զգացած էր թէ պիտի գայ օր մը ուր Գերմանիա, իր անհետաքրքրաշարժման համար պէտք պիտի ունենայ ցամաքային ճամբու մը — որ Հիւսիսային Ծովը Միջերկրականի կապէր։ Այդ ճամբան Համպուրգ-Սեւանիկ գիծն էր, որ Ադրիականի միջոցաւ կրնան ուղիղ Միջերկրական իջնել։ Բայց ի այս նկատումէն ուրիշ անհրաժեշտութիւն մը զինքը կը ստիպէր Աւստրիոյ բովանդակ ուշադրութիւնը դէպի Արեւելք կեդրոնացնելու։ Սատօվայի պարտութենէն ի վեր՝ Աւստրիա սպառնալիք մըն էր նորակազմ Գերման կայսրութեան համար։ Պիզմարք միշտ այն վախը ունէր թէ Աւստրիա պիտի ուզէ վրէժ

առնել, ի հարկին միանալով Սբտանի պարտեալին, Ֆրանսայի, որ նոյնպէս վրէժի ծարաւի էր։ Եւ Գերման կայսրութիւնը ներքնապէս տակաւին այնքան ամուր հաստատութիւն մը չունէր որ երկարեայ նախարարապետը այդ սպառնալիքը արհամարհէր։ Աւստրիան մղելով դէպ ի Արեւելք, Գերմանիա թէ՛ այդ սպառնալիքէն ազատած, և թէ միանգամայն իր կենսական չահերուն ճամբան հարթած կ'ըլլար։

Թուրք զինուորներ խրա՛ի մը մէջ

Ահա այս տրամադրութեանց մէջ էր Պիզմարք, երբ Սան Սթէֆանօի դաշնագիրը իր ուժմբ պայթեցաւ Եւրոպային գլխուն, և Անգլիոյ հետ սկսաւ պատչառել նաև Աւստրիա։ Հաւատարիմ Պիզմարքի թելադրութեանց, Աւստրիա արդէն իսկ խոշոր քայլ մը առած էր դէպի Արեւելք, օգտուելով Պօսնա-Հէրսէքի և բովանդակ Պալքանեան երկիրներու խլրտումներէն։ 1876 յուլիսին, Ռէյչսթատի մէջ. այդ անդրանիկ քայլը բոլորովին ամրապնդուած էր Ժրանց-Եօզէֆ և Ալէքսանդր Բ. կայսրերուն տեսակցութեամբ։ Ռուսիա Թուրքիոյ հետ պատերազմի վճռնարկելէ առաջ, կ'ուզէր ապահովել Աւստրիոյ չէզոքութիւնը։ Ժրանց-Եօզէֆ կայսրը պայման դրած էր որ ի փոխարէն իր չէզոքութեան, Ռուսիա Պօսնա-Հէրսէքի նկատմամբ հրաժարի ամէն յաւակնութենէ, ի չահ Աւստրիոյ։ 1877 յունուարին այս համաձայնութիւնը գրաւոր պայմանագրութիւն մը դարձած էր արդէն, ինչ որ Աւստրիա իրաւամբ յաղթանակ մը կը նկատէր դէպի Արեւելք իր յաւաչխազացութեան մէջ։ Պօսնա-Հէրսէքի դրաւմամբ իր առջեւ կը բացուէր Ալպանիոյ ճամբան, ուրկէ դէպի Սալոնիկ, դէպի անհրաժեշտ պատուհանը Եգէականի վրայ՝ քայլ մը միայն կը մնար առնելիք։

Սան Սթէֆանօի դաշնագիրը ճիշդ այդ ճամբան էր որ կը փակէր Գերման տարրին առջեւ։ Իր ձեւացուցած Մեծ Պուլկարիան, բոլորովին

կը կղզիացնէր Սելանիկը, և առանց Սելանիկի՝ Գերման արշաւը դէպի Արեւելք՝ բոլորովին անպէտ կը դառնար։ Այս չէր միայն դաշնագրին բովանդակ վտանգը։ Ռուսիա՝ Նովի Բազարի նեղ անցքն ալ, — Ալպանիոյ ճամբան, — կիսովին կը փակէր Աւստրիոյ առջեւ, անոր ամէնէն դիւրամերձ վայրերը Գարատագի ձգելով։ Առանցմէ զատ, նոյն ինքն Աւստրիոյ կոզմէ դէպ Արեւելք առնուած անգրանիկ քայլը կը կաչկանդէր, Պոսնա-Հէրսէքի մէջ հաստատուելու վրայ եղող աւստրիական թեւարկութեան միացնելով նաեւ ռուս թեւարկութիւնը։ Սան Սթէֆանոյի դաշնագիրը սլաւ տարրին տիրապետութիւնը հաստատելով Արեւելքի մէջ, վերջնական ու անպարտանելի կերպով մը անոր ճամբան կը փակէր Գերման տարրին առջեւ։

ԳԱՐԱՏԱԳԻ ՆԻՒՕՂԱ ԹԱՓԱՒՈՐԸ

Գերմանիա նոյնքան իրաւունք ունէր բուն իսկ Գերման ցեղին ապառնացող այս դաշնագրէն վրդովուելու, որքան Անգլիա և Աւստրիա։ Բայց Պիզմարք չուզեց իր ներքին վախերը զգացնել և յայտնապէս հակառակիլ Ռուսիոյ, որովհետեւ կը վախնար ուրիշ հետեւանքէ մը, որ անխուսափելի արդիւնքը պիտի ըլլար իր հակառակութեան, — այսինքն մերձեցում մը Ռուսիոյ և Ֆրանսայի միջեւ, թերեւս նաեւ Ֆրանքոռուսական միութիւն մը։ Իր յայտարարութիւնը թէ ինք առակ անչահախնդիր «պատուաւոր միջնորդ»ի դեր մը միայն պիտի խաղայ խորհրդակցութեանց ընթացքին, խաբեց Ռուսիան, որ փութաց ընդունիլ վհնաժողովի առաջարկը, այն յոյսով թէ Պիզմարք իր կոզմը պիտի առնէ։ Իրօք ալ երկաթեայ Նախարարապետը՝ վհնաժողովին մէջ միշտ զգուշացաւ յայտնապէս հակառուս

ընթացք բռնել, թէեւ երեսանց Ռուսիոյ թոյլատու երեւալով հանդերձ, գերման չհերքէն մատ մը բան անգամ չզոհեց, և միւս կողմէ աչխատեցաւ վառ պահելու Անգլիոյ և Ռուսիոյ միջեւ գոյութիւն ունեցող հակառակութիւնը, իրաւամբ մտածելով որ անգլոռուս թշնամութիւն մը ապագային բոլորովին պիտի դիւրացնէր գերման ազդեցութեան ծաւալումը Արեւելքի մէջ։

Այն հապճեպին մէջ՝ որով քանդուեցաւ Սան Սթէֆանոյի դաշնագիրը, Ռուսիայէն զատ ամէն տէրութիւն ինք չհաւատար եղած ըլլալ կը կարծէր։ Այդ համոզումով է որ մասնաւորապէս Լորա Պիքոնսֆիլտ, Սլաւ վտանգէն խուսափելու իր փութկոտութեան մէջ, թանկագին օժանդակ մը եղած էր Աւստրիոյ, հետեւաբար նաեւ Գերման տարրին։ Վերջէն սակայն Անգլիա հասկցաւ որ չատ խոչոր սխալ մը գործած էր։ Պէրլինի դաշնագրէն իրապէս օ՛չ ինք բան մը չհասած էր, ոչ Թուրքիա, ոչ ալ ուրիշ ոչ ոք, այլ սոսկ Գերմանիա։ Իրաւ է որ Լորա Պիքոնսֆիլտ չկրցած էր Սուէզի ջրանցքէն և Հնդկաստանի ճամբաներէն հեռացնել ռուսական վտանգը, նոյն իսկ՝ Ռուսիոյ դիտումներուն վրայ աւելի մօտէն հսկելու համար՝ ձեռք ձգած էր Կիպրոսը, բայց այդ ամէնը չէին կրցած Հնդկաստանի գլխէն սպառնալիքը անհետացնել։ Զէզոքացուած էր Սլաւ վտանգը, բայց անոր տեղէն կը ծագէր նոյնքան սպառնալիք և հաւասր ուրիշ վտանգ մը, Գերման վտանգը։ Ի փոխարէն իր կարծեցեալ «անչահախնդրութեան», Գերմանիա քիչ առ քիչ սկսաւ ծաւալիլ Թուրքիոյ մէջ։ Իրր փրկիչ երեւցած էր անոր աչքին, և Թուրքիա սիրով իր գիրկը կը բանար, հրապուրուած մանաւանդ այն աննկատ բարեկամութենէն զոր Վիլհելմ Կայսր անձնապէս ի սպաս դրած էր Սուլթան Համիտի։ Ժամանակ անցնելով, Գերմանիոյ այդ ծաւալումը Թուրքիոյ մէջ՝ դարձաւ համապարփակ։ Գերման արշաւը դէպի Արեւելքի գլխաւոր չահատոնները՝ ճչմարիտ ողղման մը հանգամանքը ստացաւ։ Գերման դրամագլուխը ձեռք անցուց բազմաթիւ ձեռնարկութիւններ, գլուխ կանգնեցաւ երկաթուղիներու չինութեան, և մրցակից տէրութեանց ընդդիմութեան հակառակ՝ յաջողեցաւ կորզել նաեւ Պաղտատի գիծին մենաչնորհը, որ Ասիական Թուրքիոյ ամէնէն կենսական մասը իր անտեսական ու քաղաքական ազդեցութեան կ՝ենթարկէր։ Այս ծաւալումը լրացնելու համար՝ Գերմանիա ձեռք անցուց նաեւ Օսմանեան բանակին վերակազմութիւնը։ Գերման սպաներու խումբ մը փութաց Թուրքիոյ զինուորական ծառայութեան մտնել, իրեն գլուխ

Պուլկար պահեստի մը

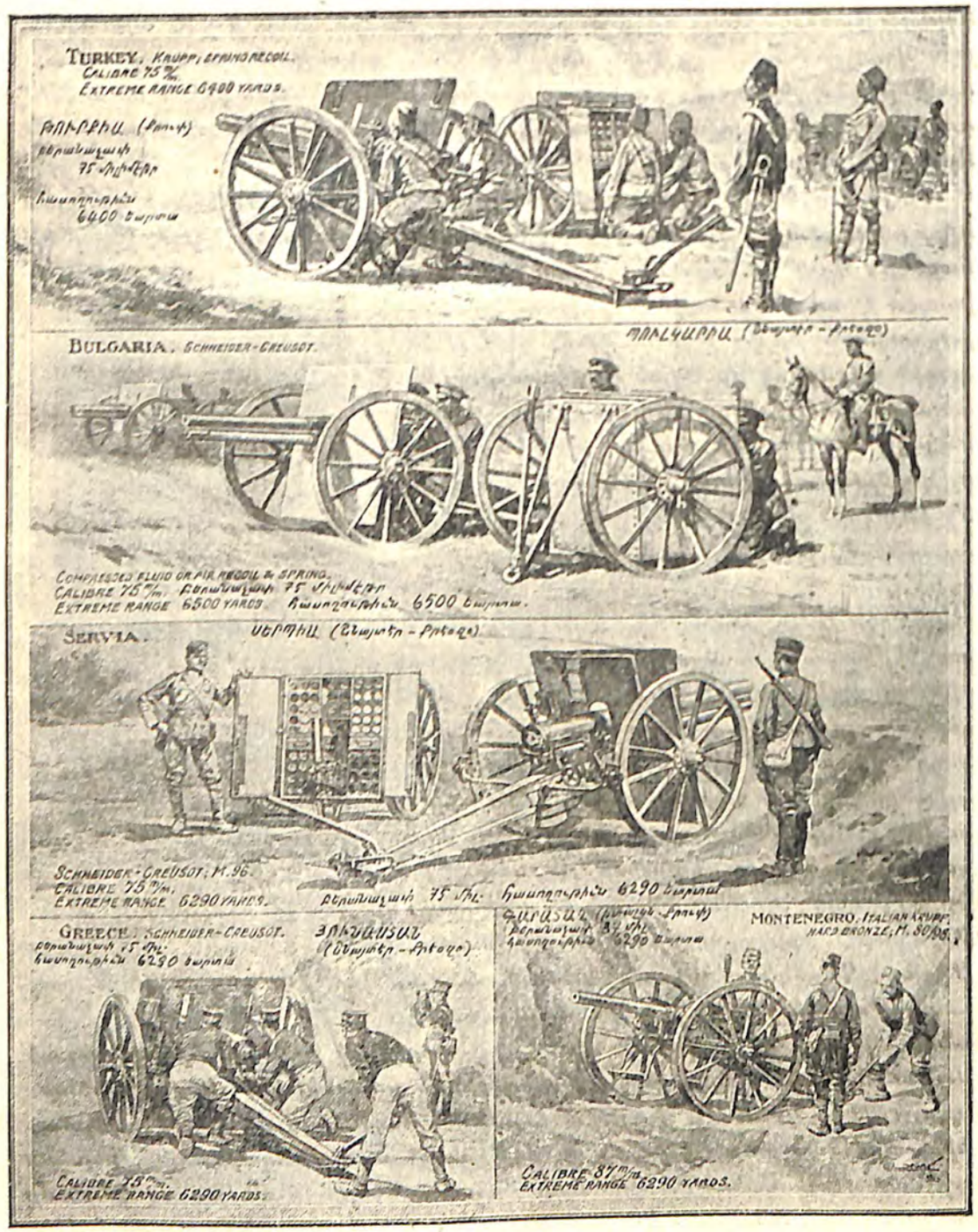

ԲԱՂԴԱՏՈՒԹԻՒՆ ԹՈՒՐՔ ԵՒ ԴԱՇՆԱԿԻՑ ԲԱՆԱԿՆԵՐՈՒ ԹՆԴԱՆՕԹՆԵՐՈՒՆ

Թնդանօթի գերազանցութիւնն ալ իր որոշ դերը ունեցաւ ներկայ պատերազմին մէջ։ Քրուփի գերման թնդանօթները արժէքով աւելի ստորին էլան քան ֆրանսական Քրէօզօի թնդանօթները։ Ներկայ պատկերը ցոյց կուտայ անոնց զանազան ձեւերը, ինչպէս նաև պուլկար թնդանօթներու հասողութեան առաւելութիւնը։

ունենալով համբաւաւոր Ֆօն տէր Կոլց փաչան, — մարաջախտ գերմանական բանակին մէջ, — որ այս վերջերս սակայն, Թրքական բանակին անյաջողութեանց աւթիւ, ամենախիտ քննադատութեանց առարկայ դարձաւ նոյնիսկ գերման մամուլին կողմէ։ Նոյն քննադատութիւնները եղան նաև Քրուփի համբաւեալ ռազմանիւթերուն, մանաւանդ թնդանօթներուն դէմ, որոնցմով Գերմանիա «օժտած» էր Թրքական բանակը, և որոնք՝ դաշնակից բանակներու գործածած ֆրանսական թնդանօթներէն չատ ետ կը մնային մանաւանդ իրենց հասողութեամբ, ինչպէս ցոյց կուտայ մեր հրատարակած պատկերը (էջ 40)։

Գերմանիոյ այս ծաւալումը Արեւելքի մէջ, ամէնէն աւելի ուղղակի Անգլիոյ կը վնասէր։ Մենք պարզեցինք այն կենսական պատճառները՝ որոնցմով Անգլիա, ի գին ամէն զոհողութեան, կ'ուզէր պահպանել Թուրքիոյ ամբողջութիւնը, որովհետեւ Թուրքիա բնական պատուար մըն էր մանաւանդ իր հնդկական տիրապետութեան համար։ Յարելով Անգլիոյ՝ Թուրքիա թերեւս կարենար փրկել իր ամբողջութիւնը և անգլիացի խորհրդատուներու թելադրած բարենորոգումներուն գործադրութեամբ միանգամ ընդ միշտ ապահովել իր գոյութիւնը թէ ներքինապէս և թէ արտաքուստ։ Բայց փոխանակ այդ իմաստուն ուղղութեան հետեւելու՝ ինկաւ Գերմանիոյ գիրկը։ Անգլիա, ատիպուած, փոխեց իր քաղաքականութիւնը և Ֆրանսայի հետ կնքած սիրալիր համաձայնութեան չբնորհիւ կրցաւ համաձայնիլ նաև Ռուսիոյ հետ։ Ինչպէս որ 1878ին՝ Սլաւ Վտանգէն խրաչելով Գերմանիոյ մօտեցած էր, այնպէս ալ՝ Գերման Վտանգէն խրաչելով մօտեցաւ Ռուսիոյ։ Պիզմարքի խազերը երկրորդ անգամ մըն ալ օգ կ'ելլէին։ Երկու բան մանաւանդ իր մաճնգութեան աւարկայ դարձած էին Պերլինի վեհաժողովին մէջ։ Չէր ուզած յայտնապէս Ռուսիոյ հակառակ ընթացք բռնել, վախնալով որ Հիւսիսի կայսրութիւնը Ֆրանսայի կը մերձենայ ընդդէմ Գերմանիոյ։ Ռուսիա չէր խարուած սակայն. իր կրած հիասթափութիւնը Պերլինի վեհաժողովին մէջ՝ չափազանց ծանր ու մեծ էր Պիզմարքի խազը կրկնու համար։ Հակառակ Գերման վարչապետին հաշիւներուն, չուտով իրականացաւ Ֆրանքոռուս Զինակցութիւնը։ Դարձեալ Պիզմարք այն յոյսը անուցած էր թէ գերման ազդեցութիւնը Արեւելքի մէջ՝ անարգել պիտի ծաւալի, քանի որ Անգլիոյ և Ռուսիոյ չահերը Արեւելքի մէջ՝ միշտ իրարու պիտի բաղխին, և այդ երկու երկիրները չարունակ իրարու դէմ պիտի մարտնչին, ճամբան բաց ձգելով Գերմանիոյ առջեւ։ Հակառակ այս հաշուին, կարելի կ'ըլլար նաև Անգլիոյ և Ռուսիոյ մերձեցումը։

Ուշադրութեան արժանի է որ այն օրը ուր այս երկու վաղընջուց թշնամիները իրարու մօտեցան, Արեւելեան խնդիրը մտաւ բոլորովին նոր ճամբու մը մէջ, և Թուրքիոյ ապահովութեան հարցը ծանրապէս վտանգուած կը թուէր։ 1907 Օգոստոս 31ին կնքուած Անգլռուս համաձայնութիւնը ամէն կասկած կը բառնար Անգլիոյ և Ռուսիոյ միջև. երկու կառավարութիւնները կ'որոշէին, Կեդրոնական Ասիոյ մէջ իրենց ազդեցութեան չրջանակը կ'որոշէին, Անգլիա իրեն կը պահէր Աֆղանիստանի լաւագոյն մասը՝ Ռուսիոյ թողուլ

Պարսկաստանը, և այդ կողմէն ապահով՝ երկուքը մէկ ձեռք ձեռքի կու տային մարանչելու համար գերման ազգեցութեան համապարփակ ծաւալման դէմ, միացեալ աման թէ՝ Ասիոյ և թէ Պալքաններու մէջ։ Այս անգլեւռուս մերձեցումը՝ զոր Ժէօն-Թուրքերու յիմարօրէն գերմանասէր ընթացքը բոլորովին ամրապնդեց, ազեաստեր պիտի ըլլար Թուրքիոյ, ինչպէս դէպքերը ցոյց տուին անկէ ի վեր։

Պուլկար պահակախումբ մը

ԳԼՈՒԽ Գ.

ՊԷՐԼԻՆԻ ԴԱՇՆԱԳՐԻՆ ԱՐԴԻՒՆՔԸ

Գերման ոգին որ գլխաւոր դարբնողը եղած էր Պէրլինի դաշնագրին, ճիշդ իր յաջին մաքերուն չարմարող սահմաններու մէջ ամրափակեց Պալքանեան ազգերը։ Անոնց այնքան տեղ միայն տուաւ, որքան որ պէտք էր Գերման ծաւալման բնական ուղին բացարձակապէս ազատ պահելու համար։ Աւստրիա սիրացած էր Պոսնա Հէրսէգի և Նովի Բազարի որ ուղղակի Ալպանիա և անկէ ալ Սալանիկ առաջնորդող մէկ հատիկ անցքն էր։ Այլևս անարգել կրնար այդ անցքն ի վար իր յառաջխաղացութիւնը չարունակել, տակաւ առ տակաւ իր ազդեցութիւնը տարածելով Ալպանիոյ վրայ, ուր կրնար հաստատուիլ չարմար առիթով մը։

Կար սակայն խոչոր վտանգ մը այս ծաւալման դէմ, և այդ ալ պալքանեան ազգերու դաշնակցութիւնն էր։ Բայց Պիզմարքի դիւային հանճարը այդ ալ նախատեսած և անոր առջև ալ թումբ մը բարձրացուցած էր։ Պերլինի դաշնագրին հոգային բաժանումները անանկ հաչուով մը կատարուած էին որ Պալքանեան բոլոր ազգերը վիճելի չրջանակներ կ'ունենային իրարու մէջև։ Սերպիոյ ձգուած հողի մը վրայ Պուլկարիա յաւակնութիւններ ունէր. դարձեալ Պուլկարիոյ ձգուած հողի մը վրայ Ռումանիա հաւակնութիւններ ունէր. վերջապէս ամէնքն ալ անանկ մը տեղաւորուած էին որ մշտապէս անհամաձայն պիտի գտնուէին իրարու հետ և իրենց ժամանակը պիտի անցընէին մէկզմէկու դէմ մաքառելով։ Այդ միջոցին՝ Աւստրիա, անոնց հակառակութիւնը բոլորովին գրգռելու միջոցներ պիտի գտնէր և միւս կողմէ անխօսուկ պիտի չարունակէր իր ծաւալումը։ Այս խաղը կը դիւրանար անոնց մանաւանդ, որ վաղուցուան տեղութիւններ արդէն իսկ այդ ազգերը խորապէս կը բաժնէին իրարմէ։ Սերպերն ու Պուլկարները, Ռումէններն ու Յոյները, Յոյներն ու Պուլ-

կարները, նոյն իսկ Գարաատաղցիք ու Սերպերը աւելի իրարու դէմ պայքարելու քան ձեռք ձեռքի դաշնացկու արամադրութիւններ ունէին. բնական է չատ հեչա պիտի ըլլար անոնց միջև նոր վէճեր ու նոր ապստամբութիւններ սանդծելը։

Եւ սակայն կարելի չեղաւ Պէրլինի դաշնագիրը տառապէս գործադրել։ Դժգոհ մնացած պալքանեան ազգերը, մէյ մէկ կերպով ըմբոստացան անոր դէմ, իրարքանչիւրը իր հաչուին, յաճախ նաև իրարու դէմ կռուելով։ Պալքանեան ազգերու ժամանակակից պատմութեան ամէնէն հետաքրքրական էջերէն մէկն է ատիկա, և մեծապէս կը նպաստէ նաև արդի դէպքերուն հասկացողութեան։ Այս պատճառաւ անոր ամիսի պատկերացումը կը քաղենք Պ. Տրիօի Արեւելեան խնդրին պատմութենէն, ուրկէ արդէն քանիցս օգտուեցանք ներկայ տեսութեան ընթացքին։

Ռումանիոյ Շաւղ իչխանը 1881ին թագաւոր տիտղոսը տուաւ ինքզինքին։ Նոյն բանը բրաւ նաև Սերպիոյ մէջ Միլան իչխանը՝ 1882ին. և տակէ ետքը, երկուքն ալ կատարկատէս անկախ գարձան թէ՛ տիտղոսով և թէ գործքով։ Պօսնայիք չատ գէշ ընդունելութիւն մը ըրին աւբսարիական գրաւման։ Զարկն քաջալերուած՝ երկար ժամանակ պիտղրնցին։

Հէլէն և Սերպ գահաժառանգները Մանասթըրի մէջ

Վիէննայի արքունիքը աւելի սերտ համաձայնութեամբ մը կապուեցաւ Գերմանիոյ հետ, որ Պօսնայի գրաւումէն վերջ՝ իրեն դիւրացուց նաև Նովի - Բազարի սանճագին գրաւումը։ Անկէ ամիս մը առաջ, երկու վարչապետները՝ Պիզմարք և Անտրաչի՝ բացորոշ դաշնակցութիւն մը կնքեցին՝ գոյութիւն ունեցող դաշնագիրները, այսինքն Ցրանքֆօրթի և Պէրլինի դաշնագիրները յարգել տալու համար։ Հատանական

է որ Զարը այդ միջոցին չպիտի վարանէր Գերմանիոյ հետ յարաբերութիւնները խզելու, եթէ երբեք չվախնար յեղափոխական կուսակցութեան յաջողիմութենէն։ Նիհիլիզմը այդ միջոցին բացէ ի բայ կը պայքարէր Ռուս կառավարութեան դէմ. 1881 Մարտ 1ին՝ նոյն ինքն Ալեքսանդր Բ. պիտի իյնար անոր հարուածներուն տակ։

Գարաատաղ մեծ դժուարութեամբ կրցաւ գրաւել այն երկիրները զորս իրեն կը թողուր Պէրլինի դաշնագիրը։ Մերձակայ Թուրք բնակիչները, «Ալպանական Դաշնակցութիւնը», նենգամտօրէն քաջալերուած Սուլթան Համիտէն, զէնքի դիմեցին և ահրութիւնները ստիպուեցան նաւային ցոյց մը ընել օրպէս զի Նիքօլա իչխանը կարենայ իր պահակազօրքերը զետեղել Անթիվարիի և Տուլչինիօի մէջ (1880)։

Դուռը նոյնքան չկամութիւն ցոյց տուաւ նաև Եպիրոսի ու Թեսալիան Յունաստանի ձգելու, ինչպէս պայմանագրուած էր Պէրլինի մէջ։ Տէրութիւնները պարտաւորեցան միջամտել. Թուրքիա մերժեց Յանձնել Թողուլ։ Նոր սահմանագլուխ մը գծուեցաւ 1881 Մայիս 22ի դաշնագրութեամբ, մէկ կողմէն Արթան և միւս կողմէն՝ Վօլուցա լուձներուն երկայնքէն անցնող գիծ մը՝ մինչև Ողիմպոսի հարաւային ծայրը։ Յոյները ուրիչ յաւակնութիւններ վերապահեցին ապագային։

Պուլկարներն ալ չուտով և առանց նկատումի բռնաբարեցին Պերլինի դաշնագիրը։ Իրենց ազգը, հազիւ ծնած, իսկոյն դարձաւ զօրաւոր եւ հպարտ իր անկախութեամբ։ 1879ի սահմանադրութիւնը զոր ընտրովի խորհուրդ մը քուէարկած էր Ռուս առժամեայ կառավարչին ազդեցութեան տակ, հաստատեց պատասխանատու դահլիճ մը և Ազգային ժողով մը, «Սօպրանիէ»ն, որուն անդամներէն երեք քառորդը քուէարկութեամբ ընտրուեցան և մնացած մէկ քառորդն ալ անուանուեցաւ իչխանին կողմէ։ 1879 Ապրիլ 29ին Սօպրանիէն Պուլկարիոյ իչխան ընտրեց Զարին մէկ։ 1879 Ապրիլ 29ին Սօպրանիէն Պուլկարիոյ իչխան ընտրեց Զարին մէկ մէ

ալ ազգային պահակազօրք, ընտրելի նահանգային խորհրդարան մը ունենալ, ինչպէս նաև Քրիստոնեայ կառավարիչ մը զոր Սուլթանը անուանած էր ակրութիանց հաճութեամբ։ Ին առաջ ընտրուելու Ալէքօ վիլչան, Վօկօրիտէսի իշխանը։ Բիչ ետքը անոր յաջորդեց Կավրիլ վիլչան։ Բուլկարները սակայն կ'ուզէին միայն Պուլկարիոյ։ Ասիկա իրենց համար ամէն մէն էր որ բոլորովին խոհեմութեան ու ճակատագրական էր։ 1885 Սեպտեմբեր 18ին յեղափոխութիւն մը ծագեցաւ Փիլիպէի մէջ։ Կատարելապէս խաղաղ յեղափոխութիւն մըն էր, որ ոչ իսկ կաթիլ մը արիւն արժեց, Կավրիլ վիլչա ձերբակալուեցաւ և հակադրութեամբ Պոլիս ղրկուեցաւ։ Սթրանգքիի նախագահութեան առ ժամանակաւորութիւնը՝ Պուլկարիոյ Ազնքանդը իշխանը Բուլղիի կառավարիչ անուանեց։ Ազնքանդը՝ հակառակ Ռուսիոյ ընդդիմութեան՝ ազգային կուսակցութեան ճնշման առ ընդունեց պաշտօնը, Փիլիպէ գնաց և այնտեղ յաղթանակով ընդունուելով՝ «Երկու Պուլկարիաներու իշխան» տիտղոսը առաւ։

ՊՈՒԼԿԱՐ ՉՕՐԱՎԱՐ ԲԱԲՐԻՒՈՑ

Մեծ պերութիւնները բողոքեցին այս բանաքարման դէմ. արդարև ծանր բանաքարում, որովհետև առով Թուրքիա կը կորնցնէր Պալքաններու պաշտպանողական գիծը զոր փափաքած էին Թողուլ իրեն։ Բայց որովհետև նոր Պուլկարիան յայտնապար կը խուսափեր ռուսական ազդեցութենէն, իրենց դիմադրութիւնը բոլորովին պղտոնական մնաց։ Ազնքանդը Գ. Զարը, միևնոյն պատճառներով, չափազանց որոմտեցաւ, ետ կանչեց այն Ռուս սպաները որոնք տակաւին Պաթէմպէրկի իշխանին ծառայութեան մէջ կը գտնուէին, և այս վերջինին համար ալ յայտարարեց թէ Երկու Պուլկարիաներու իշխան չի ճանչնար զայն։ Դերերը չրջուած էին. հիմայ Ռուսիան կը մարտնչէր Պուլկարներուն դէմ, ու Եւրոպան էր որ անոնց զօրավիգ կ'ըլլար, կամ կը Թողուր որ ուղածնին ընեն։

Յոյները բողոքեցին Պալքանեան հաւասարակշռութեան խանգարման դէմ, հոդային գոհացումներ պահանջեցին և վինուոր ղրկեցին Թեսալիոյ

սահմանագլուխը։ Եւրոպա հրաւիրեց վիրենք որ վինաթափ ըլլան։ Եւ որովհետև իրենց վերջնագիրը արդիւնք մը չունեցաւ, գերման, աւստրոհունգար, անգլիական, իտալական, ֆրանսական ու ռուսական նաւերէ բազկացած միջազգային նաւատորմիղ մը ղրկեցին յունական ծովեզերքները, որոնք «խաղաղ պաշարման վիճակի տակ առնուեցան»։ Միջանցքի բարեկամական միջամտութեան վրայ Յոյները անվերապահ և այդ պատճառով վերցաւ 1886 յունիս 8ին։

Սերպերն ալ բողոքեցին Պուլկարիոյ ընդարձակման դէմ, ու Մեծ պերութիւնները չկրցան անոնց հետ ալ միևնոյն կերպով վարուիլ։ Միլան իշխանը, իր բանակին զլուխը անցած, Պուլկարիա արշաւեց և սկսաւ պէպի Սոֆիա քալել։ Ազնքանդը իշխանը զայն պարտութեան մատնեց նախ Սլիվնիցայի մէջ, 1885 Նոյեմբեր 1ին, յետոյ, քանի մը օր վերջը, Զարիպրօտի մէջ և իր կարգին սերպական հոդը մանելով դարձեալ յաղթական ելաւ Բիրօթի մէջ և սկսաւ քալել դէպի Նիշ։ Եւրոպական միջամտութիւն մը սակայն պարտաւորեց վինքը որ կանգ առնէ։ Անկէ ասդին՝ Միլան չատ անժողովրդական դարձաւ Սերպիոյ մէջ. կինը՝ Նաթալի՝ որ ռուս սպայի մը աղջիկն էր, ինք ստանձնեց իրենց Ազնքանդը զաւկին դաստիարակութեան հոդը, և Միլանի դէմ կազմուեցաւ ազգային կուսակցութիւն մը որ Ռուսիոյ չնաձ էր, որովհետև Աւստրիա չէր ուզած պաշտպանել Սերպիոյ յաւակնութիւնները։ Միլան գահէն հրաժարեցաւ 1889 մարտ 6ին և իր զաւակը՝ Ազնքանդը՝ Սերպիոյ թագաւոր հռչակուեցաւ։

Պուլկարիա իրապէս միացած մնաց Ռումէլիի հետ։ Քաջալերուած իր յաջողութենէն, բոլորովին Թօթափեց Ռուսիոյ պահանջկոտ խնամակալութիւնը։ Ռուսասէր կուսակցութիւնը զոր տակաւին մէկ քանի սպաներ կը ներկայացնէին, վերջին ճիգ մը ըրաւ։ 1886 օգոստոս 21ի գիները կը ներկայացնէին, վերջին ճիգ մը ըրաւ։ 1886 օգոստոս 21ի գիշերը, դաւադիրներ մտան Պաթէմպէրկի իշխանին ննեակը, ատրճանակը ձեռքերնին սպասեցին զայն որ գահէն հրաժարելու Թուղթ մը սորագրէ։ Իշխանը հնազանդեցաւ և իր սորագրութեան տակ աւելցուց. «Աստուած պաշտպանէ Պուլկարիան»։ Այն ատեն, վինքը դուրս հանեցին, իր ծրանց եղբօրը հետ, և անտառներու մէջէն տարին մինչև Դանուբ, ու զրին մակոյկի մը մէջ որ մինչև Ռէնի գետը յառաջանալով, Կալացի մօտ, ռուսական հոդին վրայ հանեց զիրենք։ Անկէ՝ վերին հրամանի մը վրայ՝ ռուսիական-զինուորներ երկու իշխանները առաջնորդեցին Աւստրիոյ Լէմպէրկ քաղաքը։

Պուլկարները մարդկային իրաւանց բանաքարման այս լուրը առնելով բարկացան, վտարեցին ռուսասէր կուսակցութեան պետերը՝ Զանքոֆ ու Բլէմանթի մեծրոպոլիտը, առժամանակեայ կառավարութիւն մը կազմեցին Սթամպուլօֆի նախագահութեան տակ և հեռագրով հրաւիրեցին Պաթէմպէրկի իշխանը։ Այս վերջինը, քանի մը օր ետքը, միանամուռ ծովեզերքի մէջ Պուլկարիա դարձաւ և չատ խոնարհ հեռագիր մը ուղղելով Զարին, պահանջեց միայն որ դաւադրութիւնը դատապարտէ։ Զարը սպառնալից պատասխան մը ղրկեց իրեն։ Իշխանը, Պուլկարիոյ չա-

հուն համար, տեղի տուաւ այդ կառոյցի ատելութեան, խնամապետութիւն մը կազմեց Սթամպուլոֆի նախագահութեան տակ և յուզիչ պարագաներու մէջ հրաժեշտ առնելով իր ժողովուրդէն, վերջնականապէս քաշուեցաւ (1886 Սեպտեմբեր 7)։

Իրեն հետ պարտուած էր նաև ռուսասէր կուսակցութիւնը։ Ինամական Սթամպուլոֆ նոր իշխանի մը ընտրութեան ձեռնարկեց։ Տանիմարքայի Վալտէմար իշխանը չուզեց ընդունիլ այդ թագը։ Սօպրանիէն՝ 1887 յուլիս 7ին ընտրեց Սաքս-Քոպուրկ-Կոթայի Ֆէրտինանտ իշխանը, մօրը կողմէն թոռ Ֆրանսայի Լուի Ֆիլիբ թագաւորին։ Նորընծաիր իշխանը սպայ էր Աւստրօ-Հունգար բանակին մէջ, և իր ընտրութիւնը հովանաւորուած էր Աւստրիոյ ու Գերմանիոյ կողմէ, Պիզմարքի այս միջամտութիւնը որ գաղանի չմնաց. պատճառ եղաւ որ Ջարը խզուի Գերմանիոյ հետ և Ֆրանսայի մօտենայ։

ՍԵՐԳ ՋՕՐԱՎԱՐ ՊՕՅՎԻՉ

Ֆէրտինանտ և իր գլխաւոր նախարարը՝ Սթամպուլոֆ, մէկ քանի տարի մաքառեցան ռուսասէր կուսակցութեան փորձերուն և դաւադրութեանց դէմ։ Այդ պայքարին մէջ՝ Սթամպուլոֆ չհանգաւ վայրագութեան համբաւ մը որ մահամբ իրաւացի էր. մանաւորաբար 1890ին երբ մահուամբ պատժեց հաղարապետ Բանիցան, բոլոն ատելութիւններ գրգռեց իրեն դէմ։

Եւ սակայն այս բարքարոյ մեծ ծառայութիւններ մատոյց Պուլկարիոյ, զայն աղատեց օտար խնամակալութեան մը վտանգէն, անոր տուաւ իր աղգայնութեան, իր անձնականութեան դիմակցութիւնը, զանիկա ի վիճակի դրաւ իր սեփական ուժերով ապրելու, և զօրեղացուց անոր կամքը այն արգելքներուն մէջ, որոնցմով չրջապատուած էին իր անկախութեան անդրանիկ տարիները։ Շատ կանուխէն և չատ ոյ հատատակամութեամբ Պուլկարիան նեռեց քաղաքակրթութեան ճամբուն մէջ, և անիկա իրմով մանաւանդ կրցաւ դառնալ Պալքաններան պետութեանց ամէնէն բարգաւաճն ու ամէնէն կորովին։

Քիչ առ քիչ՝ կիրքերը հանդարտեցան։ Ֆէրտինանտ բաժնուեցաւ Սթամպուլոֆէն, զոր Բանիցայի վրիժառուները ապանեցին 1895ին։ Երբոր մեռաւ Աղնքսանդր Գ. Ջարը, իշխանը աչխատեցաւ Ռուսիոյ մօտենալու. իր Գօրիս զաւակը Օրլոտքա ծէսով մկրտեց և Նիքօլա Բ. Ջարը

հաւանեցաւ անոր կնքահայր ըլլալու։ Ֆէրտինանտ իշխանին դիրքը ամրապնդուեցաւ տարուէ տարի, և 1908 սեպտեմբերին յաջողեցաւ հանդիսաւորապէս հռչակել Պուլկարիոյ անկախութիւնը, հին մայրաքաղաքին Թիրնօվայի մէջ։ Իր ժողովրդին վերածնութեան պսակումն էր ատիկա։

1877ի ռուսեւթուրք պատերազմին գլխաւոր արդիւնքներէն մէկը սա եղաւ որ բոլորովին յեղաշրջեց Արեւելեան Հնդիրը, մանաւորաբար

Պատերազմին տէրութեանց տարածութեան հեմիսֆաւութիւնը

Թուրքիոյ յաջորդութեան հարցը։ Հին ըմբռնում մը՝ զոր կ'արդարացնէին Աւստրիոյ և Ռուսիոյ փոխադարձ յատկնութիւնները Արեւելքի տիրապետութեան մասին, այդ երկու երկիրներէն մէկուն կամ միւսին և կամ երկուքին մէկանց անխուսափելի բաժինը կը նկատէր Օսմ. կայսրութիւնը։ 1877ի պատերազմին հետեւանքը, հիմնովին կը չրջէր այս ըմբռնումը։ Երեւան կ'ելլէր նոր ոյժ մը, Պալքանեան պետութեանց խումբը, որ ուղղակի ժառանգորդը կը դառնար, ու կը մէկուսացնէր թէ՛ Աւստրիան և թէ Ռուսիան։ Երիտասարդ, առոյգ, իրենց տրուած պնդնական սահմաններուն մէջ ինքզինքնին նեղուած զգացող և միշտ աւելի ընդարձակ-

ուկտ անդամներ պետութիւններ ստեղծուած էին. ամէնքն ալ նախատեսնանած ոխրական դեր մը խաղալու այդ թերակղզիին մէջ: Ընդարձակման տենչը՝ իրենց համար սոսկ փառասիրութեան արդիւնք չէր. ցեղակիցներ ունէին իրենց սահմաններէն դուրս՝ անհանդուրժելի վարչութեան մը տակ մնացած. զանոնք ազատագրելը ո՛չ միայն ազգային պարտականութեան մը գոհացում պիտի րլլար, այլ նաև իրենց բարգաւաճման պիտի նպաստէր. նոր հողեր ու նոր ասլխատող բազուկներ իրենցմէ իրաքանչիւրին պիտի պարզևէին ասկի ամրապինդ անտեսական կացութիւն մը և ասկի փայլուն քաղաքական նշանակութիւն մը. անոնցմով մանաւանդ ասկի զօրեղ պիտի դառնային. զանոնք ազատագրելը ո՛չ միայն պարտք մը, այլ մանաւանդ անհրաժեշտութիւն մըն էր իրենց համար:

Պերլինի վեհաժողովը, հակառակ ամէն բանի, չէր կրցած այս պայմանները չքնել. Պիզմարքի բոլոր խաղերէն վերջ, մէջտեղ կը մնար իրականութիւն մը զոր կարկի չէր անտեսել. Արևելքի սիրապետութեան հարցը այլևս լոկ Թուրքիոյ սկզբունքէն կախում չունէր. պէտք էր հաշուի նաև Պալքանեան նորաստեղծ պետութիւնները, որոնք հազիւ անկախութեան սիրացած, չուռոյ յանձնուած էին իրենց պատմութեան հին յիշատակներուն և իրենք մանաւանդ ակռ դառնալ կ'ուզէին երկիրներու՝ որոնց վրայ իրենց նախահայրները սիրեր էին դարեր առաջ: Եւ ահա նոր հոսանք մը ստեղծուեցաւ Արևելքի նկատմամբ յետին միտքեր մնացանող սկզբութեանց քաղաքականութեան մէջ: Մանաւանդ Ռուսիա և Աւստրիա աշխատեցան իրենց սեփական ազդեցութեան տակ պահելու Պալքանեան պետութիւնները, անոնցմով իրենց շահերը և իրենց հեռաւոր նպատակները իրականացնելու համար: Ու գարձեալ Գերման և Սլաւ տարրերու գարաւոր մրցակցութիւնն է որ երևան կու գայ քաղաքական այս նոր ուղղութեան մէջ: Մենք այստեղ այլևս չենք ծանրանար այդ մրցակցութեան նոր երևոյթներուն վրայ: Կը բաւէ միայն որ արձանագրենք անոր արդիւնքը, զոր յատկօրէն ցոյց կուտան արդէն ներկայ դէպքերը.—յաղթանակ Ռուսիոյ, հետևաբար նաև Սլաւ տարրին: Հիւսիսի մեծ կայսրութեան յաջողութիւնը այս նոր պայքարին մէջ՝ նշանաւոր է նաև անով որ հակառակ սկզբնական օրերու բուռն թշնամութեան, կրցաւ իր կողմը շահիլ Պալքանեան հզօրագոյն պետութիւնը, Պուլկարիան, զոր Պիզմարքի հետաւոս հանճարը, ռուսական ազդեցութենէն կորզելու համար Աւստրիացի իշխանով մը օժտած էր:

Եւ սակայն, բոլոր այդ մանր պետութեանց համար՝ այսօրուան փառաւոր արդիւնքին ժամանակը չատ դիւրին չեղաւ: Ներքին պայքարներ, թէ՛ իրենց սեփական սահմաններուն մէջ և թէ իրարու միջև, երկար ժամանակ յամեցուցին իրենց բարգաւաճումն ու զօրացումը: Մանաւանդ տեղատարեր եղան կուսակցական պայքարները զորս այդ մանր պետութիւններէն իւրաքանչիւրին մէջ վաղ պահեցին ասկի կամ նուազ չհանդիպիր բոլիթիքօսներ: Եղան նաև ներքին յեղափոխութիւններ, չատ հեղ արիւնալի, գինուորական ըմբոստութիւններ ու ժողովրդական խլրտումներ, և որքան ալ սահմանք մաս մը իրերու բնական բերումնքովը

կ'ըլլար, և անխուսափելի էր վարչական ամուր կազմակերպութենէ զուրկ այդ նոր ազգերուն համար, կրկին կը տկարացնէր զանոնք թէ՛ ներքնապէս և թէ՛ արտաքուստ:

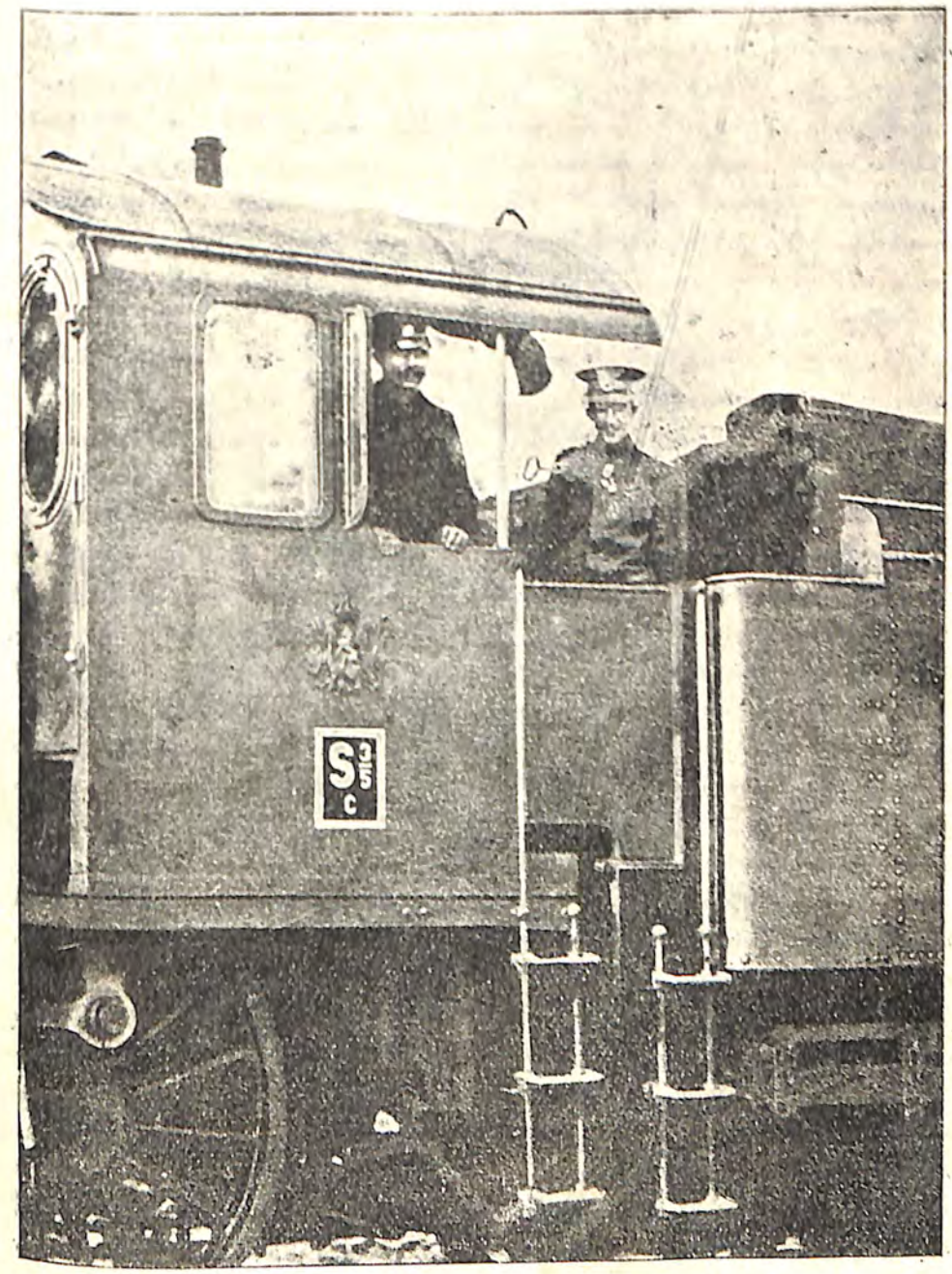

ՊՈՒԼԿԱՐԻՈՑ ԳԱՀՊԱԶՈՒԱՆԴ ՊՕՐԻՍ ԻՇԽԱՆԸ

Ասկի ազէտալի բան մըն էր այն տեսութիւնը զոր Պալքանեան պետութիւնները կը մնացանէին իրարու նկատմամբ: Ռումէններն ու Յոյները, Պուլկարներն ու Յոյները, Սերպերն ու Պուլկարները, Գարատաղները, Պուլկարներն ու Սերպերը, Պէրլինի Դաշնագրէն յետսահաք, սկսան նախանձիլ իրարու

մէ. իրենցմէ ոչ ոք գոհ մնացած էր. բայց իւրաքանչիւրին անանկ կուգար թէ պրայէն աւելի նպաստաւորուած է քան ինք։ Ատկէ փոխադարձ անախրելիութիւն մը պոր հին ատելութիւններ և պատմական յիշատակներ հետզհետէ աւելի կը հրահրէին։ Երկար ժամանակ Սերպերն ու պուլկարները չմոռցան 1885ի պատերազմը, որ Պուլկարներուն յաղթութեամբ վերջացած էր։ Յետոյ Ռումէններն ու Յոյները սկսան իրար կոտորել։ Պուլկարներն ալ չարզեր սարքեցին իրենց սահմաններուն մէջ գտնուող Յոյներու դէմ, այրեցին անոնց չէները, գրաւեցին եկեղեցիները։ Այս իրերապան վէճերէն անմասն չմնաց նոյն ինքն փոքրիկ Գարատաղը, որ չարունակ ծանր իննդիրներ ունեցաւ Սերպիոյ հետ։ Սոսկ իրենց սահմաններուն մէջ չէր որ տեղի կ'ունենային այս խուժդուժ ընդհարումներն ու հալածանքները։ Աւելի բարբարոս դէպքեր կ'արիւնոտէին Մակեդոնիոյ սարերը, ուր իւրաքանչիւր Պալքանեան ազգ իր յաւակնութիւնները արժեցնել և իրեն յատուկ ազդեցութեան չրջանակ մը ստեղծել կ'ուզէր, զէն ի ձեռին։ Ազատագրութեան, անկախութեան իտէալով զեղուն երեսին հրոսախումբերուն տեղ երեւան կուգէն նոր հրոսախումբեր, եղբայրապան ծրագրով մը. Յոյն, Պուլկար, Ռումէն, Սերպ չէթէներ, անընդհատ իրար կը հալածէին, իրար կը սպաննէին, և Մակեդոնիոյ քնիկ գիւղացի ժողովուրդը որ արդէն խոկ յոռի վարչութեան մը և բռնակալ պաշտօնեաներու լուծը ունէր իր վզին, այդ եղբայրասպան կռիւներուն կը զոհուէր, յաճախ ընդվզեցուցիչ պարագաներու մէջ։ Շատ անգամ՝ ամբողջ գիւղեր, աւաններ կը կոտրանէին չէթէներուն ձեռքով։

Այսպէս անա կը յաղթանակէր Գերման ոգին իր դարբնած Պերլինի դաշնագրով։ Որպէս զի Եգէականի ճամբան բաց մնայ գերման ծաւալման առջեւ, պէտք էր որ Պալքանեան պետութիւնները արգիլք չդառնային. և սոսր համար անհրաժեշտ էր որ միշտպէս կռուռտ մնային իրարու միջեւ, փոխադարձարար իրար ակարացնէին ու ո՛չ թէ ձեռք ձեռքի տալով կազմէին ան սեսակ միութիւն մը որ չուտով պիտի կրնար կասեցնել ամէն օտար ոտնձգութիւն։ Ինչպէս ըսինք արդէն, ճիշտ այդ դիւային ծրագիրը իրականացնելու համար եղած էին Պերլինի դաշնագրին հոդային բաժանումները։ Եւ արդիւնքը լիովին կը պատկեր այդ նպատակով տարուած աչխատութիւնը։ Արդէն Գերման ծաւալման յառաջապահը, Աւստրիա, արմուն կը հսկէր միշտ, պատրաստ զրգռելու Պալքանեան պետութեանց փոխադարձ հակառակութիւններն ու ատելութիւնները՝ երբ մարելու վրայ ըլլային։ Ինք էր որ 1885ին Սերպիան մղած էր Պուլկարիոյ դէմ ձեռնարկուած դժբախտ պատերազմին, որպէս զի Սերպերը իրենց ուշադրութիւնը հեռացնեն Ադրիականի ելերքներէն և աչխատին ընդարձակուելու ի վնաս Պուլկարիոյ։ Այսպէս՝ Պալքանեան ազգերը իրենց բուն կոչումը ոտնակոխ կ'ընէին, և իրենց սեփական երջանկութիւնը կը վտանգէին թէ՛ ներքնապէս՝ կուսակցական վէճերու անձնատուր ըլլալով և թէ արտաքուստ՝ իրար բզքտելով։

Տարակոյս չկայ որ Համիտի բռնակալութեան ալ դործին կուգար իրերու այս վիճակը։ Պալքանեան ազգերու միութիւն մը կրնար ծանրա-

պէս վտանգել իր եւրոպական ստացուածքները. ուրախ էր որ անոնք իրարու հետ կը կռուէին, և ինք ալ որոչ չափով անոնց համար նոր կռուախնձորներ կը ստեղծէր Մակեդոնիոյ մէջ. անխնայ կիրարկելով «Բաժանեա զի տիրեսցես»ի սկզբունքը որ արդէն պետական լաւագոյն դաւանանքն էր իրեն համար։

Գարատաղցի ձիաւորի տիպար

ԳԼՈՒԽ Դ.

ՊԱԼՔԱՆԵԱՆ ՎԵՐԱԾՆՈՒՆԴԸ

Եկաւ սակայն ատեն մը ուր Պալքանեան ազգերը զգացին իրենց յիմարութիւնը և այդ կործանարար ընթացքը փոխելով, ուղի խմաստուն ուղղութեան մը յանձնառեցան։ Պալքանեան Դաշնակցութեան մը ծրագրէն շատ հեռու էին տակաւին, բայց առկէ առաջ՝ նոյնքան կենսական ուրիշ պարագ մը ունէին այն է՝ ներքին զօրացումը։ Եւ ատոր է որ սկսան աշխատիլ։

Առաջինը որ այս վերանորոգման ճամբուն մէջ մտաւ վճռապէս՝ Պուլկարիան էր։ Անիկա չուտով ինքզինքը ազատագրեց ներքին ապահիչ խլրտումներէ, և այնուա անոնցմով այնքան չզբաղուեցաւ որ բոլորովին երեսը վրայ թողուր իր գոյութեան հետ կապ ունեցող կենսական հարցերը։ Բոլոր կուսակցական պայքարները իր մէջ, որքան ալ բուռն, կրկին գիտցան տեղի տալ ազգին գերագոյն շահերուն առջեւ, և ամէն կուսակցութիւն առաւելապէս հանրային բարիքը նկատի ունեցաւ։ Ատոր համար է որ՝ հակառակ բազմաթիւ քաղաքական հոսանքներու գոյութեան, հակառակ նաև այն բուռն ձեւին որով այդ զանազան հոսանքները իրարու կը բաղխէին, երկրին յառաջդիմութեան գործը չկասեցաւ։ Զմայլելի օրէնքներ քուէարկուեցան՝ Պուլկար ժողովուրդին անհատական ու քաղաքային բարգաւաճման համար, նպաստաւոր առեւտրական դաշնագիրներ կնքուեցան օտար երկիրներու հետ, մանաւոր հոգ տարուեցաւ գիւղացի տարրը, — Պուլկար ժողովուրդին արդիւնաբեր մեծամասնութիւնը, — նպաստաւորելու և զայն ամէն կարգի չարաչահութեանց դէմ պաշտպանելու համար։ Արտակարգ մտահոգութիւն ցոյց տրուեցաւ մանաւորաբար երկրին պինդ զօրութեան մասին, և տարիներու անդուլ ճիգի մը չնորհիւ կարելի եղաւ գոյացնել ուժեղ բանակ մը որ

ամենազօրն ու լաւագոյն կերպով կազմակերպուածն էր բովանդակ Պալքանեան Թերակղզիին մէջ, և որուն վրայ դրուած յոյսերը, ամէն ակնկալութենէ աւելի գերազանց կերպով մը պատկուեցան ներկայ պատերազմին ընթացքին։ Մարդ երբ աչքի առջեւ կը բերէ սիզբնական պատերազմին պզտիկ երկրին, կարելի չէ որ չզմայլի այս աստիճան կարճ ժամանակուան մէջ անոր կատարածնակայ և բոլորովին անօրինակ յառաջդիմութեան մասին։ Ճառորդ դար առաջ Պուլկարիա ո՛չ դրամ ունէր, ոչ բանակ ունէր, ոչ կազմակերպութիւն ունէր. բաժնուած էր երկու առանձին մասերու, և միանգամայն թէ՛ իր թշնամիներուն, թէ՛ իր պաշտպաններուն սպառնալիքին ենթակայ կը մնար։ Եւ ահա այսօր այդ աննպաստ պայմաններէն ստեղծուեր է էապէս արդիական պետութիւն մը, հրաչալիօրէն կազմակերպուած, նոյնիսկ չատ ճիւղերու մէջ աւելի յառաջադէմ քան դարաւոր քաղաքակրթութիւն մը ունեցող պետութիւններ, տակուն ժողովուրդով մը՝ ընդունակ աշխատելու, տոգորուած ազգային խանդով մը և յամառօրէն ջանալով իր անպատճառ անոր հասնելու։ Քիչ անգամ ժողովուրդներ կրցած են կորովի, իմաստութեան և մէթոտի այսքան անթերի կիրառութիւն և այս աստիճան հոյակապ արդիւնք մը ցոյց տալ։

Այս արդիւնքը՝ Պուլկարիա մեծ մասամբ իր վեհապետին կը պարտի։ «Թայմզ»ի համբաւաւոր թղթակցին՝ Պ. ոը Պլովիցի յիշատակներէն գիտենք թէ պահ մը քիչ մնաց որ ազատագրուած Պուլկարիոյ վեհապետ ընտրուի Նեապար փաչան։ Պերլինի վեհաժողովին պատուիրակները դեռ չէին ցրուած, երբ Նեապար Փաչայի անունն ալ դրուեցաւ մէջտեղ, և իր ամէնէն հաւանականներէն մէկը։ Հայազգի պետական մարդուն գլուխ հանած հակայ կազմակերպութիւնը Եգիպտոսի մէջ, ծանօթ էր վեհաժողովին մասնակցող բոլոր պատուիրակներուն։ Նեապար փաչա միջազգային հմարաւ մը կը վայելէր և իր արժանիքները ապացոյցի կարօտ չէին. Եգիպտոսի գլեցիկ չրջափոխութիւնը մէջտեղն էր։ Իր ընտրութեան կողմն էին Անգլիոյ նախարարապետ Լորտ Պիքօնսֆիլտ, Աւստրիա-Հունգարիոյ նախարարապետ Կոմս Անտրաչի, Ցրանսական երկու պատուիրակները՝ Պ. Պ. Տիւֆոր ու Վատինկթօն (այս վերջին արտաքին գործոց նախարար) ու նաև Գերմանի պատուիրակ Հոհնլոէ իշխանը։ Նեապար փաչա այս բոլորէն աւելի Թանկագին պաշտպան մը ունէր, նոյն ինքն Պիզմարք իշխանը որ նպաստաւոր ընդունելութիւն մը գրած էր այդ տեսակէտով Հոհնլոէ իշխանին կողմէ իրեն եղած առաջարկութեան։ Բայց տակաւին խնդիրը չհասունցած, Նեապար փաչալի Պլոեց թշնամիները զայն հրապարակեցին։ Ռուսիա, որ գեռ տեղեկութիւն չունէր, վախցաւ որ Նեապարի ընտրութիւնը նոր խաղ մըն է՝ նորակազմ Պուլկար իշխանութիւնը իր ազդեցութենէն բոլորովին կորզելու համար և ընդդիմացաւ բուռն կերպով։ Ինչպէս յայտնի է, Նեապար փաչայի տեղ Պուլկարիոյ անդրանիկ իշխան ընտրուեցաւ Պաթէնպէրգի Ալէքսանդր իշխանը որ Զարին ազգականն էր։ Ինչ պիտի ըլլար Պուլկարիոյ ճակատագիրը, եթէ իրօք Նեապար փաչան իշխան ընտրուած ըլլար։ Հետաքրքրական է մանաւանդ թէ Եգիպտոսի հայազգի վերանորոգիչը ինչ ապագայ կը

գուշակէր այդ պզտիկ և տակաւին աննշան պետութեան համար, որուն իշխանական գահը պահ մը իրօք խանդավառած էր դինքը։ Պ. ոը Պօվից

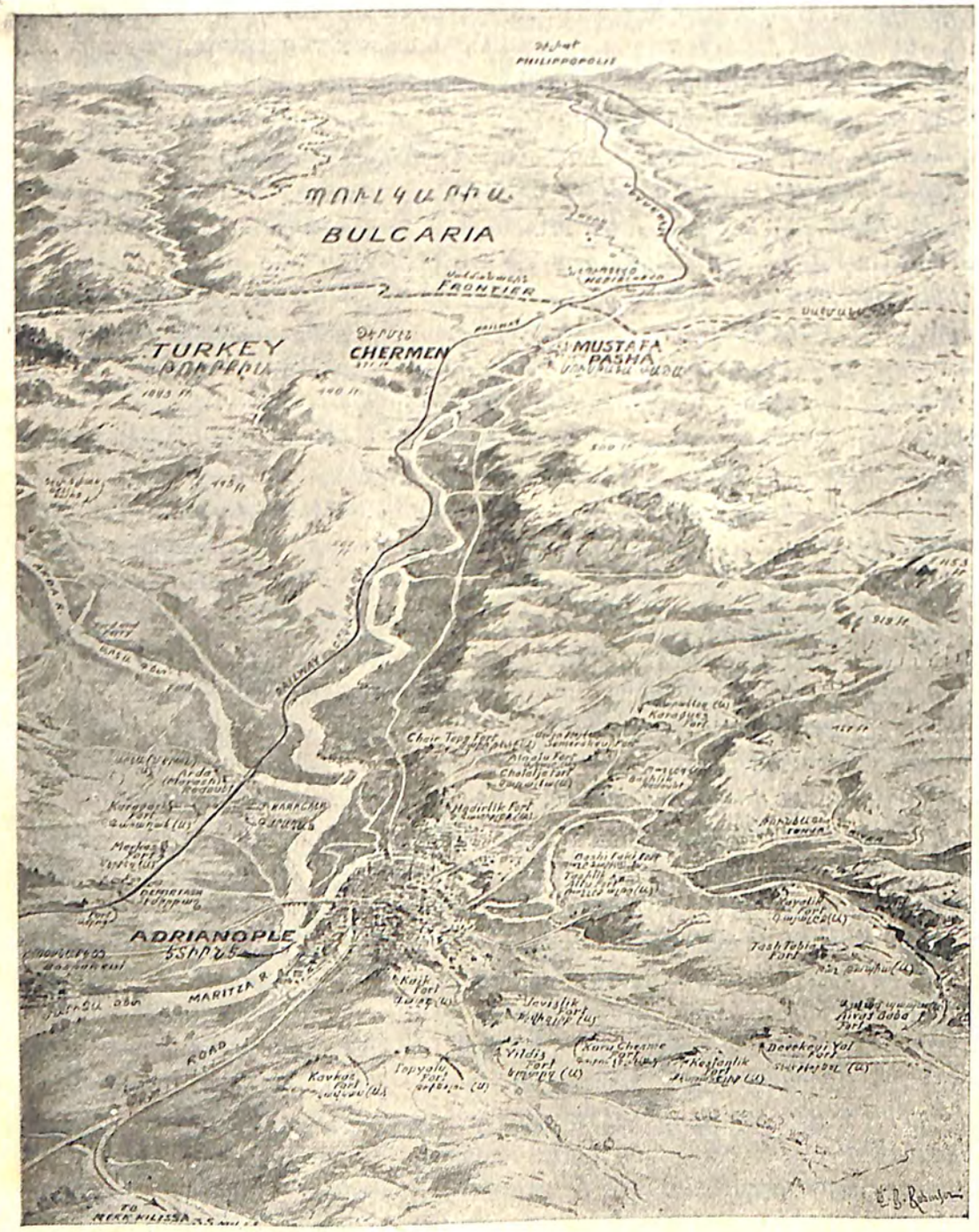

Դեպի Լիտիոնէ Պուլկարներու յառաջխաղացութեան ճամբան

որ մտերիմը եղած է նշանաւոր պետական մարդուն, և որուն Նուպար պարզած էր իր յոյսերն ու յատակագիծները, այդ մասին հետեւեալ նշանակելի յայտնութիւնն է թողած. — «կը հաւատամ որ եթէ Նուպարի

ընտրութիւնը յաջողէր, Գալքանեան Թերակղզին իր մեծութեան և բարօրութեան լաւագոյն օրերուն այնպիսի մէկ վերկենդանացումը պիտի տեսնէր, որ լոկ յիշատակ մըն է իր մէկ քանի պետութեանց համար, և անծանօթ բան մը՝ միւսներուն համար։ կը հաւատամ որ ա՛յ հայկական ջարդը

ՆՈՒՊԱՐ ՓԱՇԱ
որ 1877ին Պուլկարիոյ եկեղեցական պետ ընտրուէր

դերը պիտի ունենայինք, ա՛յ Թուրքահետզէն պատերազմը, և թէ վառնայէն Զէթինէ՝ երկու մեծ պետութիւն, բայց Ռումանիայէն, այսօր իրենց մէջ բաժնած պիտի ըլլային Թերակղզին, Ռուսիոյ թողլով իր խաղը բաժինը, առանց զոհելու [ազատութիւնը] կամ արդարութիւնը, զորս

Նուպար ամէն բանէ կը նախընտրէր»։ Եթէ Պուլկարիոյ արդի յաւակնութեանց խոչոր գիծերը նկատի առնենք, առանց մանրամասնութիւններուն ուշադրութիւն ընծայելու, պիտի տեսնենք որ Նուպարի ծրագիրը չատ չէր տարբերեր այսօրուան արդիւնքէն, գոնէ Պուլկարիոյ համար։

Ինչ որ ալ ըլլայ սակայն, պուլկարական ազգին արագ ու ամրապինդ վերածնութեան մասին Նուպար երբեք չպիտի ունենար այն դիւրութիւնները որոնցմով օժտուած էր արդի Ֆէրտինանտ Զաքը։ Ազգակցական կապեր, բարձր ազնուականութիւնը որուն կը պատկանէր, միջազգային դիրքն ու նշանակութիւնը զոր կը միացնէր իր անձին վրայ, թանկագին օժանդակութիւններ էին յաջողելու համար այդ դժուարին երկրին մէջ, որուն բախտը կը յանձնուէր իրեն՝ առնչ դիւանագիտական հաւիւներով։ Ֆէրտինանտի Պուլկարիոյ իշխան հռչակուիլը՝ Պիզմարքի գործն էր կապէս։ Իշխանը, մօր կողմէն ֆրանսական և հօրը կողմէն աւստրիական ծագում ունէր. ասկէ զատ, ապայ ալ էր աւստրիական բանակին մէջ. ատրակցյս չկայ որ գերման ոգուով անած այդ վերապատրաստումն ուսումնական մը պիտի դառնար Պալքաններու մէջ, ի վնաս Ռուսիոյ։ Բայց Ֆէրտինանտի մեծութիւնը հոն է որ իր ժողովուրդին բարօրութիւնը գերազանց ուրիշ ամէն բանէ։ Ո՛չ իր ծագումը նկատի առաւ, ո՛չ իր ազգակցական կապերը, ո՛չ իր ընտրութիւնը յաջողցնող նկատումները, այլ առաջ Պուլկարիոյ մեծութիւնն ու ապագան։ Ճիշդ է որ սկիզբները մաքառեցաւ ռուսական ազդեցութեան դէմ, — և այդ մաքառումը անհրաժեշտ էր Ռուսիոյ քիչ մը չափազանց տիրական թեւարկութիւնը թօթափելու և իրապէս անկախ դարձնելու համար Պուլկարիան, — բայց վերջէն, հակառակ նոյնիսկ Պուլկար ժողովուրդին ընդդիմութեան, Ռուսիոյ հետ մերձեցման գործը իրականացուց, համոզուած ըլլալով որ Պուլկարիոյ բուն չահը կը պահանջէ անպաժան մնալ Հիւսիսի մեծ կայսրութենէն, «Աղատարար կայսրութենէն»։ Այսօրուան դէպքերը ցոյց կուտան թէ իրօք այդ էր իմաստութիւնը։

Պուլկարները միշտ երախտապարտ պիտի մնան այս առիթան թանկագին վեհապետի մը որ իրենց մեծութեան լաւագոյն գործաւորը եղաւ, և որ վերջէն՝ նոյնքան խոչոր դեր մը պիտի կատարէր Պալքաններու Դաշնակցութեան կազմութեան մէջ. Լրացնելու համար իր պատկերը, կ'արժէ որ Իշնէ Բլնօնի մէկ գործէն արտագրենք հետևեալ տողերը.—«Ֆէրտինանտի և իր ժողովուրդին միջեւ ոչ մէկ բնական հանգիստութիւն կար. ամէն կերպով հակառնակ էին իրարու։ Իշխանը չափազանց մշակուած մարքի տէր, չատ նրբակիրթ, արթնամիտ դիտող, լաւ հաշուող և պաղարիւն քաջութեամբ օժտուած մարդ մըն էր,—քաջութիւնը արդի թագաւորներու, որոնց համար կեանքը պատերազմի դաշտ մըն է, այն քաջութիւնը, զոր մշտակայ ապառնալիքները, ուժերը, սարճանակը կամ բեվոլվէրը աւելի դժուարին կը դարձնեն քան իրական պատերազմիկի մը արիութիւնը։ Եւ սակայն Ֆէրտինանտ Իշխան չատ պատերազմասէր չէր. ինք անոնցմէ էր որոնք ձակատագրին կը թողուն այն բանը միայն զոր չեն կրնար անկէ կորզել, ու կը նախընտրեն քաղաքական ճատրակին յա-

մառ ու համբերատար խաղը, բուն բախտախաղէն, ուր չատախ միակ ճակատամարտ մը կը վճռէ ազգի մը և արքայական գերդաստանի մը ապագան։ Իսկ պուլկար ժողովուրդը, ընդհակառակը, կռուազան, խանդավառ, ձեւականութեանց և դիւանագիտական նրբութեանց հետ ան-

Օտար զինուորական կցորդները Օամ. բանակին շարժումներուն կը հետեւին

հաչա տարր մըն էր, աւելի վատահ իր բազուկին զօրութեան քան իր պետական մարդոց ճարտարութեան վրայ։ Այսպէս ուրեմն՝ Պուլկար ազգին և իր Իշխանին յաւակութիւնները իրար կը լրացնէին, և Թերեւս ատոր մէջն իսկ է իրենց համաձայնութեան գաղտնիքը։ Իշխանը նախ չարգանքի առարկայ դարձաւ չնորհիւ իր բնական իշխանական հովին, որուն աղբիւրն էր իր ընտանիքը և զոր սքանչելապէս կ'արտայայտէր իր

քովանդակ անձնաւորութիւնը։ «Ամէն տեղ իր պալատին մէջ գտնուող Թագաւորի» տիպարն էր, օժտուած էր ուրիշներուն ու նաև ինքզինքին հրամայելու ժառանգական վարժութեամբ. գիտէր պատարիւնութեան դիմակի մը տակ ծածկել հրայրքոտ, չուտ տպաւորող և ծայրայեղօրէն զգայուն հոգիի մը խանդը. յետոյ՝ պատկառազդու երեւոյթ մը ունէր. լաւ գիտէր բռնել գլուխը, որուն լայն ու բարձր ճակատը վեհութեամբ կը չոգար, և որուն պզպզատեալ աչքերուն խոցոտիչ նայուածքին մէջ կամքը կը վայելատակէր։ Ձէրթինանա իշխան ամէն բանէ առաջ արժանիքը ունեցաւ ըմբռնելու թէ Պուլկարիոյ ապագան՝ Արեւելեան հնդրին երեւոյթներէն մէկն էր, և թէ Արեւելեան հնդիրը ինքնին եւրոպական հարց մը էր, և թէ Պուլկարիոյ ապագային խնդիրն ալ՝ Պուլկարական բլլալէ առաջ՝ եւրոպական հարց մը պէտք էր բլլար։ Անպատրաստելի համբերութեամբ մը չրջեցաւ Եւրոպայի մէջ, իր երկրին խոպան դնելով իր ընտանեկան խնամութիւնները ու յարաբերութիւնները։ Աչխատեցաւ Պուլկարիան ազատել իր մեկուսացումէն, և զայն հեռացնել զուտ Պալքանեան հարցերէն և ներքին կռիւներէն, որոնք իր ոյժերը պիտի սպառէին անօգուտ տեղը։ Այն Պուլկարիան որ Պերլինի վեհաժողովէն ետք՝ նեցուկներով կանգուն, ու միանգամայն թէ՛ Օսմանեան և թէ եւրոպական խնամակալութեան ենթակայ իշխանապետութիւն մըն էր, և որ հազիւ թէ քաղաքապատ զօրախումբ մը պահելու արտօնուած էր, չնորհիւ Ձէրթինանայի, դարձաւ եւրոպական ճչմարիտ պետութիւն մը, գործնականապէս անկախ ու ազատ»։ Կ'արժէ աւելցնել որ մինչդեռ Թուրքիա տակաւին չէ կրցած ազատագրուիլ Քարիթիւլասիօններու կաչկանդիչ ցանցէն, Օսմ. Կայսրութենէն բղխած երկկուան Պուլկարիան վազուց յաղթած է Թօմասիկ Քարիթիւլասիօններու լուծը, ապացուցանելով թէ հինովին քաղաքակիրթ և արդարութեամբ կառավարելու ամէն եբաշխաւորութիւն ներկայացնող պետութիւն մը դարձած է։

Ներքին վերածնութեան այս ճամբուն մէջ՝ Սերպիա չատ ետ մնաց Պուլկարիայէն։ Կուսակցական պայքարներ, խլրտումներ, ըմբոստութիւններ, եղբայրասպան կռիւներ ի՛ր ալ բախտը եղան, և իր մէջ՝ քաղաքական գործիչները չատ ալ զուրկ գտնուեցան ան անհրաժեչտ հայրենասիրութենէն որ անձնական չահերէն ու հաչիւներէն նախընտրել պիտի տար իրենց՝ ազգին գերագոյն չահերը։ Յետոյ Սերպիոյ մէջ յառաջդիմութեան ու բարգաւաճման ուրիչ խոչոր խոչնդոտ մը կար։ Մինչև 1903 յունիս 11՝ երբ սպաններու խումբ մը գիչերանոց արքայական պալատին մէջ սպաննեց Աղեքսանդր Թագաւորն ու Տրակա Թագուհին, վերջ տալով Օպրէնովիչներու գերդաստանին, դժնդակ բռնակալութիւն մը կը ճնշէր Սերպ ժողովուրդը։ Սթամպուլօֆ՝ Պուլկարիոյ մէջ՝ աւելի զարհուրելի բռնակալութիւն մը իգործ դրած էր երբեմն. բայց այդ բռնակալութիւնը առաւելապէս վիջոց մըն էր երկրին մինագոյն օգտին իրականացման համար։ Բռնակալ Սթամպուլօֆ, Պուլկարիոյ բարգաւաճման լաւագոյն գործաւորն էր նոյն ատեն։ Այդպէս չէր Օպրէնովիչներու

բռնակալութիւնը. այլ ուղղակի երկրին կենսական հիմքերը կը քամէր ու զանոնք կը վատնէր անօգուտ տեղը, ընդհանրապէս աւելորդ պերճանքներու և չուայտութեանց մէջ։ Սերպիա արդէն անուանապէս միայն անկախ էր։ Բուն իչխողը Սերպիոյ մէջ Աւստրիան էր։ Պէրլինի դաչնագիրը սերպ պետութիւնը ա՛յն աստիճան անյարմար սահմաններու մէջ կաչկանդած էր որ անխուսափելի կերպով աւստրիական ազդեցութեան տակ պիտի իյնար։ Ծով չունէր, աւելի Դանուբեան պետութիւն մըն էր քան Պալքանեան, և որովհետև իր գոյութիւնը անդորրօրէն կապուած էր իր արջառներուն, մասնաւորապէս խոզերուն արտածման հետ, ստիպուած էր ընդունիլ Աւստրիոյ անտեսական հովանաւորութիւնը, որ ոչինչով կը տարբերէր քաղաքական լայն թեւարկութենէ մը։ Դրացի կայսրութիւնը ինք կը գնէր Սերպերու արջառները ու կ'արտածէր։ Այս անտեսական գերութիւնը չէր կրնար բոլորովին անկարելի չէր, ինչպէս փորձը ցոյց պիտի տար ապագային. բայց վատթար վարչութիւն մը և ժողովուրդին կռնակէն վարթամ ու չուայտ կենցաղի մը հետևանքին անձնատուր արքայական գերդաստան մը, իրենց սպիկարութեամբ այն համոզումը գոյացնել տուած էին թէ առանց դրացի կայսրութեան «բարեացակամ» ձեռնտուութեան, Սերպիա անօթի կը մնայ։ Եւ Աւստրիա չարաչար կը չահագործէր իր վայելած արտօնեալ դիրքը։ Վեհապետները իրմով իրենց գահը կրնային պահել. նախարարները ինք կ'որոշէր և ինք պաչտօնանկ կ'ընէր. իր գործակիցները միչտ կը չրջէին ամէն կողմ, իրենց ազդեցութեան տակ կը պահէին իրարու յաջորդող կառավարութիւնները երբեմն դիմամով, աւելի յաճախ ալ սպառնալիքով օրէնք կը կարդային քաղաքական կազմակերպութեանց. յետոյ միչտ վառ կը պահէին իչխող Օպրէնէվիչներու և Սերպիոյ գահուն թևկնածու Քարագեօրգէվիչներու հակառակութիւնները։ Մէկ խօսքով՝ Աւստրիա Պէրլինի վեհաժողովին ծրագիրը կ'իրականացնէր, Սերպիան պահելով ա՛յն աստիճան տկարութեան մէջ որ չկարենայ նայ երբեք խոչնդոտ դառնալ դէպի Արեւելք իր յառաջխաղացութեան դէմ։ Ինչպէս ըսինք արդէն՝ ինք էր որ գրգռեց 1885ի պատերազմը Պուլկարիոյ դէմ, բայց դարձեալ ինք էր որ Սերպերու մայրաքաղաքին սպառնացող Պուլկար բանակը կասեցուց։ Ցաղթական Սերպիա մը իր դործին կուգար, բայց ո՛չ երբեք յաղթական Պուլկարիա մը։

Միլան Թագաւոր Աւստրիոյ լաւագոյն գործակալն էր այդ ճամբուն մէջ։ Իչխելու հաճոյքը չափազանց կը յանկուցանէր զինքը, և առանց Աւստրիոյ՝ դժուար թէ կարենար իչխել. կը պահէր Թագաւորի տիտղոսը, կը լողար արքայական դիրքին պարգևած պերճանքին մէջ և կը թողուր որ իր նախարարները գործադրեն աւստրիական կառավարութեան կամքը։ Սերպիան «խնձքի բերելու» համար՝ Աւստրիա ոչ իսկ պէտք ունէր խոչոր սպառնալիքներու, զոր օրինակ զօրահանութեան. կը բաւէր որ գոցէր իր սահմանները Սերպիոյ արջառներուն առջեւ, և անա Սերպ կառավարութիւնը «ման»ի պիտի զար իսկոյն։ Այդպէս եղաւ 1896ին, երբ քաղաքական անհամաձայնութիւններու պատճառաւ Աւստրիա արգիլեց արջառի ներածումը։ Այն աստիճան ծանր անձկութիւն մը առաջ եկաւ երկ-

րին մէջ, որ Սերպ կառավարութիւնը փութաց իրերը իրենց բնական վիճակին վերադարձնել, այսինքն դարձեալ ճկիլ աւստրիական նկատումներուն առջեւ։ Նոյնիսկ այս հաշտութիւնը չատ ծանր նաւաստացումներով միայն իրականացաւ։ Այսպէս ուրեմն, Սերպիա սոխրուած էր աւստրիական կառավարութեան ներած չափով միայն բարգաւաճիլ, եթէ ոչ ուրիշ բանի, գոնէ ի սէր իր խոզերուն...։ Խոզերուն ճակատագիրը իրն ալ էր նոյն աստն։

Ամէն բան՝ Աւստրեւսերպ յարաբերութեան մէջ՝ միշտ թելադրուած էր դէպի Արեւելք ծաւալման մտահոգութենէն. Աւստրիոյ իւրաքանչիւր քայլը Սերպիոյ մէջ՝ այդ ճամբուն ապահովութեան կը ձգտէր։ Երբ տակաւին Միլան էր թագաւորը, նոյնիսկ յաջողեցաւ անոր հետ կնքել գաղանի դաշնագիր մը, որով Աւստրիա կը խոստանար Օպրէնէվիչներու գերդաստանին գահակալութեան իրաւունքը, մանաւանդ Միլանի դիրքը պաշտպանել Գարաճօրճէվիչներու և օտարներէ գալիք վտանգին դէմ, պայմանաւ որ Սերպիա յանձնառու ըլլար իր երկիրը զարամադրելու աւստրիական զինուորներու անցքին, եթէ պէտք ծագէր «կարգ կանոն մտցնելու» Մակեդոնիոյ և Սկանտիկի մէջ։ Այս դաշնագիրը կը սորագրուէր 1882ին, Պուլկարեւսերպ պատերազմէն երեք տարի առաջ։ Միլան, պարտուելով չկրցաւ իր գահը պահել, բայց Աւստրիա, հաւատարիմ իր խոստման, Օպրէնէվիչներու գերդաստանը անխախտ պահեց, և իր աջակցութեամբ մանաւանդ Միլանի զաւակը՝ Ալէքսանդր՝ գահ բարձրացաւ։ Շատ հաւանական է որ Աւբսարիոյ գործակալները դրդեցին 1903ի սպաններու դաւադրութիւնը որ Ալէքսանդրի սպանութեան յանգեցաւ, որովհետեւ այս վերջինը հօրը պէս կայր երախտագիտութեամբ մը կապուած չէր աւստրիական նկատումներուն, և կը ձգտէր անուանական թագաւորէ աւելի բան մը ըլլալ իր սեփական երկրին մէջ։ Ալէքսանդրի մահուամբ՝ Օպրէնովիչներու գերդաստանը կը վերջանար։ Մէջտեղը միայն Միլանի մէկ անբնական զաւակը կար, Պալսեցի յոյն սիրուհիէ մը ծնած։ Սերպիոյ գահը անցաւ Գարաճօրճէվիչներուն և Բէլթար թագաւոր չուտով եկաւ իր նախահայրերուն ժառանգութեան տիրանալու։ Իր գահակալութիւնը դարձեալ գլխա-

ԻՄՄԱՅԻԼ ԲԷՄԱԼ ՊԱՇԱ

տորապէս Աւստրիոյ հաճութեամբ և օժանդակութեամբ իրականացաւ, սակայն վիէննական Արքունիքը, ամէն զգուշութեան համար, մինչև այսօր իր տրամադրութեան տակ կը պահէ Միլանի անբնական զաւակը։

Բէլթարի գահակալութիւնը դրութիւն մը չրջեց Սերպիոյ մէջ և նոր թուական մը բացաւ Սերպ ազգին վերածնութեան համար։ Այն պայմաններուն մէջ որոնցմով Աւստրիա կաչկանդած էր երկիրը, դիւրին գործ չէր ազգային հիմնական վերածնութիւն մը։ Բայց յայտնուեցան ճշմարիտ հայրենասէրներ, որոնք թագաւորին հետ ձեռք ձեռքի այդ նոր և անհրաժեշտ խնդիրը իրականացնելու աշխատեցան։ Առաջին բանը զոր Բէլթար փոխեց՝ երկրին վարչական ձեւն էր։ Օպրէնովիչներու կամայնած և անձնական բռնակալութիւնը վերցուց. Սերպիա սկսաւ կառավարուիլ սահմանադրական կարգերով, ինչ որ երեւան բերաւ նոր ոյժ մը, հանրային կարծիքը, որ երբեք գոյութիւն չէր ունեցած Սերպիոյ մէջ։ Օպրէնովիչները նախապարար կը նշանակէին այն մարդիկը միայն որոնց վրայ վստահ էին։ և ատ ալ այն պայմանաւ որ իրենց կամայնութիւնները գործադրեն։ Հիմա ժողովուրդն էր որ իր ներկայացուցիչներուն, — խորհրդարանական մեծամասնութեան, — միջոցաւ կ'ընտրէր իր ճակատագիրը վարելու սահմանուած մարդիկը։

Ին առաջ հոգածութեան արժանի կ'երեւար երկրին անտեսական կացութիւնը։ Միլան, յետոյ Ալեքսանդր՝ այն աստիճան անհաչիւ չռայլութիւններ ըրած էին որ երկիրը գրեթէ անդունդ էր երբ Բէլթար գահուն ալրացաւ։ Պզտիկ Սերպիան աւելի քան 362 միլիոն պարտքի տակ ինկած էր մի՛ միայն տասնըվեցնդ տարուան ընթացքին (1881-95), և փոխառութիւնները կնքուած էին ճշմարտապէս վաչխառուական եղանակով (յաճախ մինչեւ %20ով), անանկ որ Սերպ կառավարութիւնը այդ 362 միլիոնին վրայ հազիւ 260 միլիոն միայն ստացած էր։ Իսկոյն միջոցներ ձեռք առնուեցան և մարդիկ նշանակուեցան այս աննպատակ դրութիւնը կարգի բերելու համար. թափուած ճիգերը ապարդիւն չանցան, չուտով սկսան պտղաբերել. մի՛ միայն մաքսային հասոյթը որ 1896ին հազիւ 18 միլիոնի կը հասնէր, 1905ին բարձրացած էր աւելի քան 38 միլիոնի։

Անմիջապէս ձեռք առնուեցաւ նաև հանրային կրթութեան հարցը։ Գիւղացի տարրը մանաւանդ որ գրեթէ բոլորովին անուս էր, յատուկ ուշադրութեան առարկայ դարձաւ. դպրոցներ բացուեցան ամէն կողմ, և կառավարութիւնը մանաւոր հոգ տարաւ բովանդակ երկրին մէջ արդար վարչութիւն և կատարեալ ապահովութիւն հաստատելու, որպէսզի գիւղացի տարրը հանգիստ կարենայ աշխատիլ ու երկրին հարստացման նպաստել։ Այս մտահոգութեանց մէջ չէին կրնար մոռցուիլ նաև Սերպիոյ հասարակութեան ճշմարիտ ազգութիւնները, այլազգիները, մանաւանդ խոզերը։ Կառավարութիւնը մարդիկ կարգեց նաև անոնց տեսակներուն ալնուացման ու սերունդին բազմացման հոգ տանելու համար։ Միեւնոյն հոգածութեան առարկայ դարձաւ նաև սերպիական արմաւիքը, որ իր կարգին կարեւոր տեղ մը կը գրաւէ երկրին արտածմանց մէջ։

Այս վերածնութեան գլուխ կանգնողը սերպ արմատական կուսակ-

ցուխիւնն էր, իրեն պետ ունենալով Պ. Բաչիչը։ Արմատականները Սերպիոյ մէջ՝ անկախ, մանաւանդ Աւստրիոյ լուծը թօթափելու անդամբեր տարբեր են։ Պ. Իքնէ Բինեան՝ ուրկէ կ'օգտուինք այս ամփոփման մէջ, մէկ քանի բառով կը սահմանէ սերպ արմատականներու ծրագիրը։ —

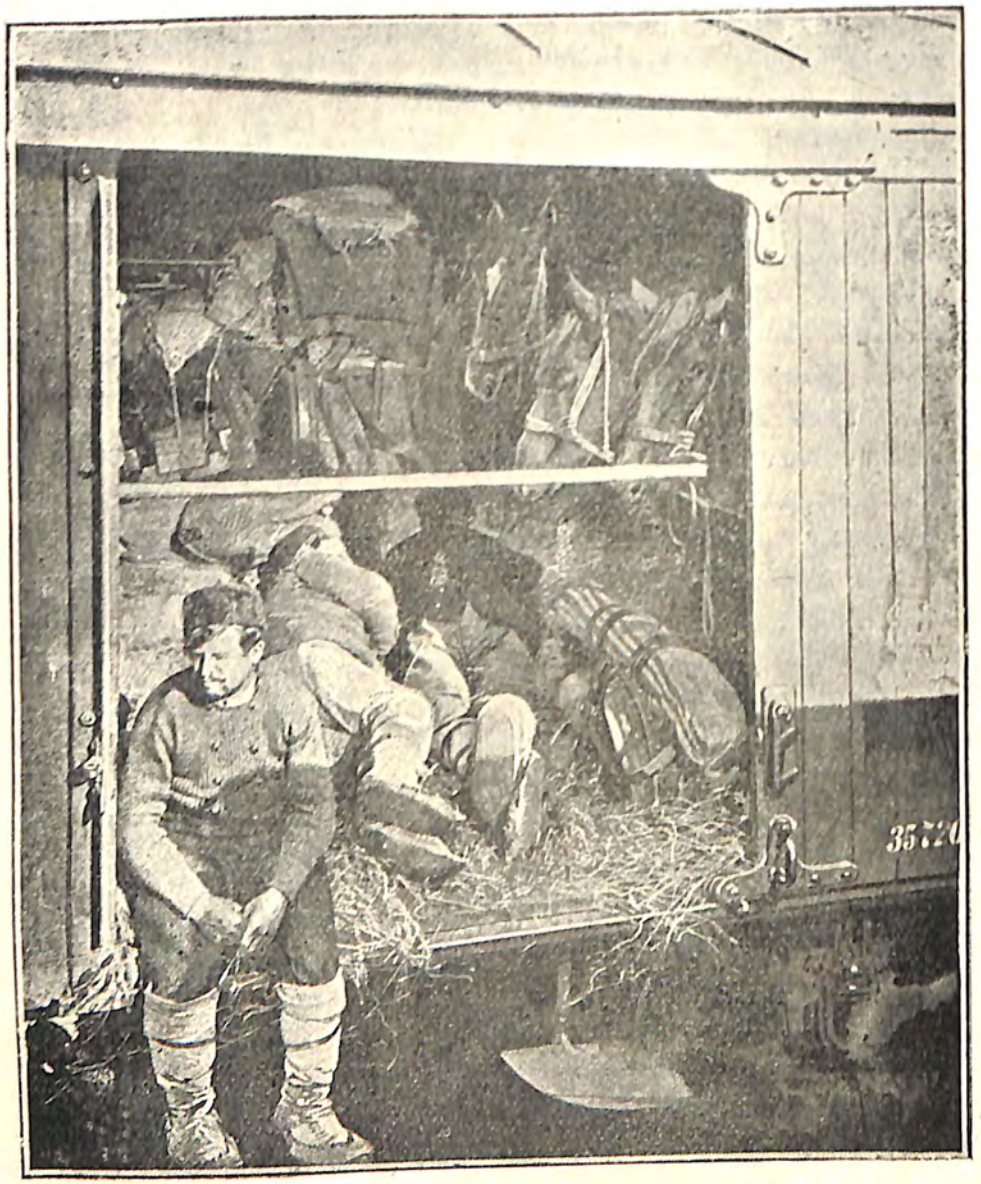

ԱՕՈՒՆ ԵԻ ԱՆԱՕՈՒՆ ԻՐԱՐՈՒ ԽԱՌՆՈՒԱԾ

Տեսարանը Պուլկար պէնուորական վակոնի մը մէջ

«Ներքնապէս՝ սահմանադրական վարչութիւն և ազնուական վերականգնում. արտաքուստ՝ անկախութիւն Վիեննայի և Պուտապէշթի հանդէպ. ու նաև՝ քաջալերութիւն Սերպիայէն դուրս ապրող Սերպերուն, և ձըգտում մերձենալու միւս բոլոր Սլաւ ազգերուն»։ Ինչպէս կը տեսնուի, Բէթար Թազաւորի դահակալութենէն ասդին՝ Աւստրիա չափազանց բան

Պատկեր հետևակի ղորքի պատերազմի դիրքին մեջ, շարք հանի հետևակ

Հետևակ հեծելազոր գնդակոծելիս ավստրիական հետևակային գնդերի

կորնցուցած էր իր ազդեցութենէն, քանի որ այս յայտնապէս հակաւըստրիական, հետեւաբար նաև պատասիրական ծրագրով կուսակցութիւնը կը յաջողէր իշխանութեան գլուխ անցնիլ։

Շատով բաղխում մը տեղի պիտի ունենար անշուշտ. չուտով նաև Սերպիա պիտի զգացնէր Աւստրիոյ թէ այլեւս տրամադիր չէ անցեալին լուծը տանելու։ 1905ին լրացած էր աւստրեւսերպ առեւտրական դաշնագրին պայմանաժամը, երբ Պ. Բաչիչ իշխանութեան գլուխ անցաւ։ Պէտք

Ջօրաևիչի տեսարանը Պուլկարիոյ մէջ

էր վերանորոգել դաշնագիրը, բայց չատ ծանր էին պայմանները։ Արմատական կառավարութիւնը. Աւստրիոյ հետ բանակցելով հանդերձ, անոր տնտեսական տիրապետութենէն ազատելու միջոցներուն վրայ խորհեցաւ, և որոշեց ուրիշ դրացի երկիրներու հետ յարմարելով, Աւստրիայէն անկախ նոր ճամբաներ ու նոր չահատաններ ստեղծել իր արտածմանց համար։ Առաջին երկիրը որուն հետ այս մասին համաձայնեցաւ, Պուլկարիան էր։ 1905ի վերջին ամսուն էր որ Եւրոպա իմացաւ թէ Սերպիա և Պուլկարիա, — հերուան հակառակորդներ, — մաքսային միութեան սկզբունքը ընդունած են, և մանաւանդ որ Աւստրիական կառավարութիւնն էր որ ամէնէն աւելի իրար անցաւ։ Տնտեսական համաձայնութիւններ դրեթէ միշտ նախադուռն են քաղաքական համաձայնութեանց։ Աւստրիա աւելի ծանր վտանգ մը կը տեսնէր Սերպիոյ և Պուլկարիոյ տնտեսական միացման մէջ, — ապագայ քաղաքական դաշնակցութիւն մը, որուն հետեւիլ կրնար միանալ նաև Յունաստան միւս Սլաւ պետութիւնը, Թուրա-

տագը։ Իր իրարանցումը բոլորովին անտեղի չէր, ոչ ալ երկիւղը անհիմն, Սերպիոյ և Պուլկարիոյ այդ անսեասական համաձայնութենէն պիտի ծնէր այսօրուան Պալքանեան Զինակցութիւնը։

Վիեննայի Դահլիճը, առանց ժամանակ կորնչցնելու, ծանուցագրով մը յայտարարեց որ եթէ Սերպիա համաձայնի Պուլկարիոյ հետ, չպիտի վերանորոգէ աւստրեւսերպ առեւտրական դաշնագիրը և Աւստրիոյ-Հունգարիոյ սահմանները պիտի փակուին սերպ արտածմանց համար։ Պալքանեան սյաւ դաշնակցութեան մը վտանգը այն աստիճան մեծ էր Աւստրիոյ համար, որ Վիեննայի Դահլիճը աւելի քան մի միջոցներու դիմեց։ Մինչդեռ առաջ՝ սոսկ սահմաններու փակման սպառնալիքով կը գոհանար, այս անգամ սոխպուեցաւ զինուորական չարժումներ ընկերացնել այդ սպառնալիքին։ Պ. Բաչիչ այս միջոցներէն չսոնարհկեցաւ, և ահա թէ ինչո՛ւ։ Մինչդեռ Աւստրիոյ մէջ անանկ կը կարծէին թէ Սերպիա սոխպուած է անպատճառ տեղի տալու, քանի որ իր արտածմանց վրայ դրուած արգելքը զինքը կրնար կործանման տանիլ, ասդին՝ Պ. Բաչիչի Դահլիճը գաղտնապար կատարուած քննութեամբ մը տեղեկացած էր թէ Աւստրիա Սերպիայէն կատարած գնումներուն, — արջառ և արմտիք, — հազիւ կէսին միայն կը կարօտի, և թէ միւս կէսը կ'արտածէ օտար երկիրներ։ Շուտով 500,000 ֆրանքի վարկ մը սահմանուեցաւ, նախ հասկընալու համար թէ իրենց ապրանքը ո՞ր երկիրները կ'արտածուին Աւստրիոյ միջոցաւ, և յետոյ՝ նոր չահասանութիւններ ստեղծելու համար։ Այս կերպով՝ յաջողեցան գնորդներ գտնել Աւստրիայէն դուրս, չահաւէտ պայմաններով արտածելին իրենց ապրանքը Կալացի, Իպրաիլայի, Վառնայի ու նաև Սելանիկի ճամբով, սարին մինչեւ Մալթա, Ճէնովա, Մարսիլիա և սկսան յաջողապէս մրցիլ ամերիկեան խոզեղէններուն հետ։ Նոյնքան բախտաւոր եղաւ նաև արմտիքի առեւտուրը։ Եւ ահա Սերպիա ապշութեամբ տեսաւ որ հակառակ Աւստրահունգարեան սահմաններու փակման, իր արտածումը ո՛չ միայն չկասեցաւ, այլ նաև զգալի առաւելութիւն մըն ալ ունեցաւ։ Ոչինչ այնքան պիտի կրնար զօրացնել Սերպերուն մէջ անկախութեան, իրենց սեփական ճակատագրին տէր մնալու զգացումը՝ որքան այս յայտնութիւնը։

Սերպիոյ նախարարապետ Պ. Բաչիչ

Պ. Բաչիչ չարաչար չգործածեց իր յաղթութիւնը. հակառակ ամէն բանի, չուզեց խզել աւստրեւսերպ առեւտրական դաշնագրին վերանորոգման բանակցութիւնները։ Մանաւանդ որ նոր կնճռոտութիւններ կա-

յին։ Բէթար Թագաւորին գահակալութենէն ասդին ձեռնարկուած վերականգնութեան ճիգերէն անմասն չէր կրնար մնալ նաև սերպ բանակը. և էն առաջ պէտք էր վերանորոգել թնդանօթները, որոնք 1877էն ժառանգ մնացած և այլևս աւելորդ բրածռներ էին։ Սերպիա կը փափաքէր արագահարուած թնդանօթներ գնել, բայց ահա նոր կնճիռ. ուրկէ՞ պիտի գնէր, Հրուսիէ՞ն թէ Շնայտէրէն (Կրէօզօ)։ Սերպ սպաներ յաջորդաբար այցելեցին թէ Աւստրիոյ Հրուփի և թէ Կրէօզօի Շնայտէրի զինագործարանները փորձելու համար իրենց առաջարկուած թնդանօթները։ Քննութեան արդիւնքը ֆրանսականներուն նպաստաւոր եղաւ, բայց Աւստրիա սպառնաց որ եթէ Սերպիա իր թնդանօթները չգնէ, բնաւ չպիտի վերսկսի առեւտրական դաշնագրին բանակցութիւնները և իր սահմանները ընդմիշտ փակ պիտի մնան սերպ արտածմանց առջև։ Այս նոր վէճին պատճառը դժուար չէ ըմբռնել. թնդանօթները միմակնին չեն երթար ո՛ւ է երկիր. իրենց հետ կը տանին նաև զիրենք չինող տէրութեան քարոյական ազդեցութիւնը. պղտիկ պետութեանց համար՝ այդ ազդեցութեան կ'ընկերանան նաև մարզիչներ։ Սերպիայէն առաջ՝ նախ Պուլկարիա, յետոյ Յունաստան իրենց բանակներէն վտարած էին Հրուփները և Շնայտէր կը գործածէին. այս վերջիններուն հետ՝ գացած էին նաև ֆրանսացի մարզիչներ։ Դերման տարրն էր որ կը հարուածէր ուղղակի։ Հակառակ Աւստրիոյ սպառնալիքներուն, նոյն բանը եղաւ նաև Սերպիոյ մէջ, մանաւանդ որ սերպ հանրային կարծիքը, Աւստրիոյ վատ տրամադրութիւնները նկատի առնելով՝ չէր ուզեր վստահիլ աւստրիական գործարանի մը հայթայթելիք թնդանօթներուն։ Ի վերջոյ, Աւստրիա էր որ ստիպուեցաւ զիջիլ սերպ տարին անկախութեան այս անխոցակիր ձգտումին առջև, և առեւտրական դաշնագիրը վերանորոգեց, հոգ չէ թէ նուազ նպաստաւոր պայմաններով։

Ցամբ էր Սերպիոյ մէջ եղած վերածնունդը, բայց վճռական։ 1908ին՝ Պոսնա-Հէրսէքի վերջնական գրաւման առթիւ՝ անհունապէս աւելի սուր Աւստրւսերպ պայքար մը ծնունդ առաւ, և քիչ մնաց որ Սերպիոյ համար աղետալի պատերազմի մը դուռ բանար։ Պոսնա-Հէրսէքի 1,700,000 բնակչութիւնը գրեթէ ամբողջովին սերպ է, հակառակ անոր որ միայն 800,000ը օրթոտոքս են ու մնացեալներէն 600,000ը մահմետական և 300,000ն ալ կաթոլիկ։ Այդ ատպին հողամասը Պերլինի վհնաժողովէն ի վեր աւստրիական գրաւման ենթարկուած էր, բայց կցում չկար։ Պոսնա-Հէրսէք, թէև բարերար պայմաններու ենթարկուած, գոհ չէր աւըստրիական լուծէն. այս դժգոհութիւնը բոլորովին զգալի դարձաւ 1906ին։ Նոյն իսկ միջոց մը՝ Ֆրանց-Յոզէֆ կայսրը ստիպուեցաւ յետաձգել Պոսնայի տալիք մեկ այցելութիւնը, ծանր դէպքերէ վախնալով։ Կցումը անհրաժեշտութիւն մը երեւցաւ Աւստրիոյ, որովհետև յայտնի կը տեսնուէր թէ հետզհետէ աւելի սերբ խմբաւորում մը կը զոյանայ սյաւ տարրերուն միջև՝ ընդդէմ գերման տարրին։ Միայն առթիի կը սպասէր սուր հայթայթելիք թնդանօթներուն։ Ի վերջոյ, Աւստրիա էր որ ստիպուեցաւ կամ աւելի ճիշդը՝ յիմարութիւնը Ժէօն-Թիւրքերուն, որոնք փոխանակ

ձեռքերնին գտնուած հողերը ապահովելու, արդէն իսկ ձեռքէ ելածները վերագրաւելու տխմարութեան անձնատուր եղան և նոր բացուելիք Օսմ. Կորնրգարանին համար երեսփոխանական ընտրութեան հրահանգ ղրկեցին Պօսնա-Հէրսէք...

Անոր վերջնական իբրացումը Աւստրիոյ կողմէ, Ժէօն-Թիւրքերէն

Ցունաստանի գահաժառանգ և վենիզէլոս

աւելի խոցեց Սերպերուն ազգային զգացումը։ Այնքան դառն էր իրենց կսկիծը, որ պահ մը իրական վտանգ կար թէ Սերպիա կործանարար սխալ մը պիտի ընէ, զէնքի դիմելով իր ոտարկու ղրացիին դէմ։ Յարանապայի բարեկամական միջնորդութիւնը ամոքեց Սերպերուն կսկիծը. տարակոյս չկայ որ Պօսնա-Հէրսէքի այլևս փակուած հորիզոնին փոխարէն ուրիշ հորիզոններ ցոյց արուեցան անոնց, այն հորիզոնները՝ զորս ներկայ պատե-

րազմին մէջ հետզհետէ ողջունեցին իրենց յաղթական բանակները։ Ինչե՜ր չպիտի կրնային չահիլ Ժէօն-Թիւրքերը, եթէ այդ միջոցին իրենք գլուխ կանգնէին Պալքանեան Դաշնակցութեան մը, ինչ որ տակաւին հնարաւոր էր։ Բայց ո՜ւր Ժէօն-Թիւրքերը, ո՜ւր քաղաքական հեռատեսութիւն...

1908ի գառն հարուածը բոլորովին դրդեց Սերպերը իրենց ներքին գործոց աչքատեսութեան։ Ներքին վէճերը զգալապէս դադրեցան, և կորսուած ժամանակը, մանաւանդ Օպրէնէվիչներու բռնակալութեան պատճառած վնասը գարմանելու համար ոչինչ խնայեցաւ։ Ցետոյ գիտցան օգտուիլ մեծ ազդութեանց մրցակցութենէն և իրենց քաղաքական դիրքը ամրապնդել։ Անկէ ասդին մանաւանդ՝ սկսան աւելի մեծ չափով հոգ տանիլ իրենց բանակին, և անա արդիւնքն մէջտեղն է։

Դժուարին պիտի ըլլայ մանաւանդ Գարատաղի վերածնունդը։ Այնտեղ ամէն բան, թէ՛ բնութիւնը, թէ՛ պայմանները, թէ՛ աւանդութիւնները, թէ՛ մարդիկը, թէ՛ բարքերը և թէ դրացիները արգելք էին անոր։ Այդ անքեր ու ժեռուտ սարերուն բարձունքը՝ քաղաքակրթութեան համար տեղ չկար։ Հողն է քաղաքակրթութեան հիմը, անոր չնորհիւ յեղաչրջուած է մարդկութիւնը. հողը աչխատութեան ամէնէն դիւրամատոյց, ամէնէն համայնաբաչխ աղբիւրն է. և աչխատութեան սէրը մանաւանդ գլխաւոր դերը խաղացած է մարդկային ցեղին ազնուացման մէջ, կեանքի բուռն ու վայրենի պայմաններուն տեղ հաստատելով խաղաղ ու չինարար պայմանները, որոնց ուղղակի արդիւնք է քաղաքակրթութիւնը։

Մինչեւ 1877ի պատերազմը՝ Գարատաղցիք հրոսախումբի քան կազմակերպուած ժողովուրդի անկախութիւն մը կը պահէին իրենց լեռներուն վրայ, որոնց կապուած էին աւելի քան վեց դարերու անցեալով մը։ Գարատաղի ժողովուրդը՝ Սլաւ ընտանիքին մէջ առանձին ճիւղ մը չի կազմեր, սերպ է էապէս, և ուղղակի կը սերի երբեմնի հզօր սերպիական պետութենէն զոր Խիւտավէնտիկեար իր յաղթական բանակով խորտակեց Գօսօվայի դաչտին վրայ 1389ի պատմական ճակատամարտին մէջ Յրիւ եղած Սերպերէն սոսկ Զէթայի իչխանները չուզեցին ճկիլ յաղթողին սուրի տակ, և գերութենէն նախընտրեցին այդ անմերձենալի լեռներուն դժնդակ կենցաղը։ Յաղթական Թուրքը քանիցս բարձրացաւ այդ սարերուն կատարը, քանդեց ու աւերեց այնտեղ գտնուող նախնական չէները, բայց երբեք չուզեց հոն հաստատուիլ։ Շրջակայ հովիտներն ու ծովեզերքը իր ձեռք ըլլալով, կրնար կղզիացած պահել Սերպերու բնակչութեան զոյացած այդ ըմբոստ ժողովուրդը։ Ասիկա աւելի խմաստութիւն էր քան լեռներուն տիրացումը. հող չկար, մշակութիւն չկար, հասոյթ չկար. ժողովուրդը լինքզինքը չէր կրնար ապրեցնել որպէսզի Թուրքերը կերակրէ. իսկ իր տուրք՝ ուրիշ բան չէր ստացուեր Գարատաղցիներէն՝ այլ միայն եաթաղանի կամ հրացանի հարուածներ։ Թուրքերը երբեք բան չեն չահած այս անարկու լեռնականներուն հետ մաքառելէն, որովհետեւ անոնց դէմ մղուած կռիւները միչտ սուղ արժած

են իրենց. և այդ կորուստը աւելի զգալի եղած է անոր համար որ հաճախ կռիւը դադրած, զարձեալ վերահաստատուած են այն պայմաններն ու կացութիւնը որոնց համար կռիւը տեղի ունեցած էր։ Մի միայն Օսմանեան թուականներու մեծ պատերազմին մէջ Թուրքիա սակաւ ունեցաւ Գարատաղցւոց 25,800 զինուորներուն և 300 թնդանօթներուն

ԻՇԽԱՆ ՄԻՐՒՕ, ԳԱՐԱՏԱՂԻ ԳԱՂԱԺԱՌԱՆԴԸ

դէմ ճակատեցնել 117,000 զինուոր՝ 307 թնդանօթներով. արդիւնքը սա եղաւ որ Գարատաղցիք սոսկ 1360 սպաննեալ, 3400 վիրաւոր ու մէկ հատ ալ գերի տուին, մինչդեռ Թուրքերը ունեցան 18,035 մեռեալ, 22,700 վիրաւոր, 4095 գերի. ասոնցմէ զատ՝ 20,000 Թուրք զինուորներ ալ զանազան հիւանդութիւններէ մեռան պատերազմի ընթացքին. այսինքն՝ Գարատաղցւոց 4761 հոգիի կորուստին դէմ 60,735 հոգիի անուն կորուստ մը. ուրիշ հաշուով մը՝ կռուի մասնակցող 25,800 Գարատաղցիներէն իւրաքանչիւրը կրցաւ երեք Թուրքեր պատերազմելու անկարող վիճակի դատապարտել։

Թուրքիա ուրեմն չէր կրնար Գարատաղցւոց հետ կռուիլ։ Եւ սակայն, 1389էն ասդին չարունակ անոնց հետ մաքառելու հարկէն չկրցաւ ազատիլ։ Որքան ալ բարեացակամ սրտմտութիւններով լեցուած ըլլար անոնց նկատմամբ, կրկին կուգար ատեն մը ուր կը սպիտակէր սուրը պատեանէն հանելու։ Գարատաղցիք հանդարտ չէին կենար. և եթէ Թուրքը յանցանք չունէր ատոր մէջ, Գարատաղցիք ալ յանցաւոր չէին։ Կեանքին անտեղիտալի պահանջներն էին, և էն առաջ ապրուստի հարցը որ զիրենք կը բռնադատէին վար իջնելու իրենց լեռներէն. և լեռներէն վար՝ առաջին հանդիպողը Թուրքն էր։ Ծովէ ու հողէ զրկուած Գարատաղցին՝ ապրելու համար սպիտակած էր աւազակութիւն ընել. գեռ ձմեռը չսկսած՝ կ'իջնէր վար, կը կողոպտէր մարդիկը, կը թալէր գիւղերն ու արտերը, կը քշէր նախիրները, և ձմեռուան պաշարը հաւաքելով կը քաշուէր իր լեռները, վստահ թէ Թուրքը չպիտի կրնայ մինչեւ այնտեղ գալով իր կողոպուտը խլել ձեռքէն. որովհետեւ ձիւնը չուտով կը փակէր արդէն իսկ դժուարամերձ սարերուն բոլոր անցքերը։ Բնական է այս կողոպուտը առանց սպանութեան չէր ըլլար։ Զէյթինէկի Սև Ս. Իլան վանքին կատարը կը բարձրանայ համբաւաւոր աշտարակ մը զոր Գարատաղցիք կը սիրէին պճնել իրենց սպանած Թուրքերուն և Ալպանացիներուն գանկերով։ Իրենց աւարը սոսկ նախիր ու անդնդվէն չէր. «Գանկերու Աշտարակ»ն ալ իր բաժինը կ'ուզէր, և իւրաքանչիւր լեռնական գոնէ երկու հատ մը կը բերէր հետը։ Արդէն տեսակ մը ազգային գնդախաղ ունէին որ ձմեռուան անգործութեան օրերուն՝ երբ ձիւնը կը պաշարէր զիրենք՝ մէկ հատիկ գլուխնքնին էր, և որուն մէջ գնդակները պէտք էր որ իրենց թշնամիներուն գլուխները ըլլային։ Այսպէս ուրեմն՝ սպանութիւնը Գարատաղի լեռնականներուն համար նոյնքան անհրաժեշտ էր, որքան կողոպուտը։

Ճարահատ Թուրքերը՝ այս անասնական վտանգը չէզոքացնելու համար հնարք մը գտան վերջապէս։ Վարը, դաշտերուն և Շքօտրայի մէջ, մահմետական ժողովուրդներու միջոցաւ Գարատաղցի ազաք իսլամացուած ու եէնիչէրի կաժողովներու միջոցաւ Գարատաղցի ազաք իսլամացուած ու եէնիչէրի դարձած էին. Շքօտրայի վիճակն երբ 1687ին դարձեալ Զէյթինէկ մտաւ, չկոնացաւ միայն Ս. Իլանի վանքը քանդելով, ինչպէս եղած էր 64 տարի առաջ, այլ խարտաշ տուրքին ենթարկեց զանոնք, և լեռներուն կարի առաջ, այլ խարտաշ տուրքին ենթարկեց զանոնք, և լեռներուն կարի տարը՝ Գարատաղցւոց գլխուն վրայ պահակ թողուց նոյն ինքն իսլամացած Գարատաղցի եէնիչէրիները։ Փաշային հաչիւը չատ խելացի էր. պիտի կրնար վերջապէս տանձել աւազակները, առանց Թուրք զինուոր և Թուրքական արիւն վտանգելու։ Մինչեւ 1702, այդ կերպով քիչ չատ հանգիստ մնացին Թուրքերը, բայց այդ թուականին իշխանական նոր զարմ մը, — Բէյթրովիչներու գերդաստանը որ մինչեւ այսօր կը տեւէ, — Գարատաղի իշխանութեան կոչուած էր։ Գարատաղցիք՝ ներքնապէս ունէին նահապետական բարքեր և կը հնազանդէին ընդհանուր վէտիքայի մը որ միանգամայն թէ աշխարհական պետ էր և թէ կրօնապետ։ 1516էն մին-

չեւ 1851՝ Գարատաղի Վլատիքանները պահեցին այդ կրկին հանգամանքը։ Բէթրովիչներու Պետրոս Բ. Վլատիքան էր որ այդ թուականին անջատեց

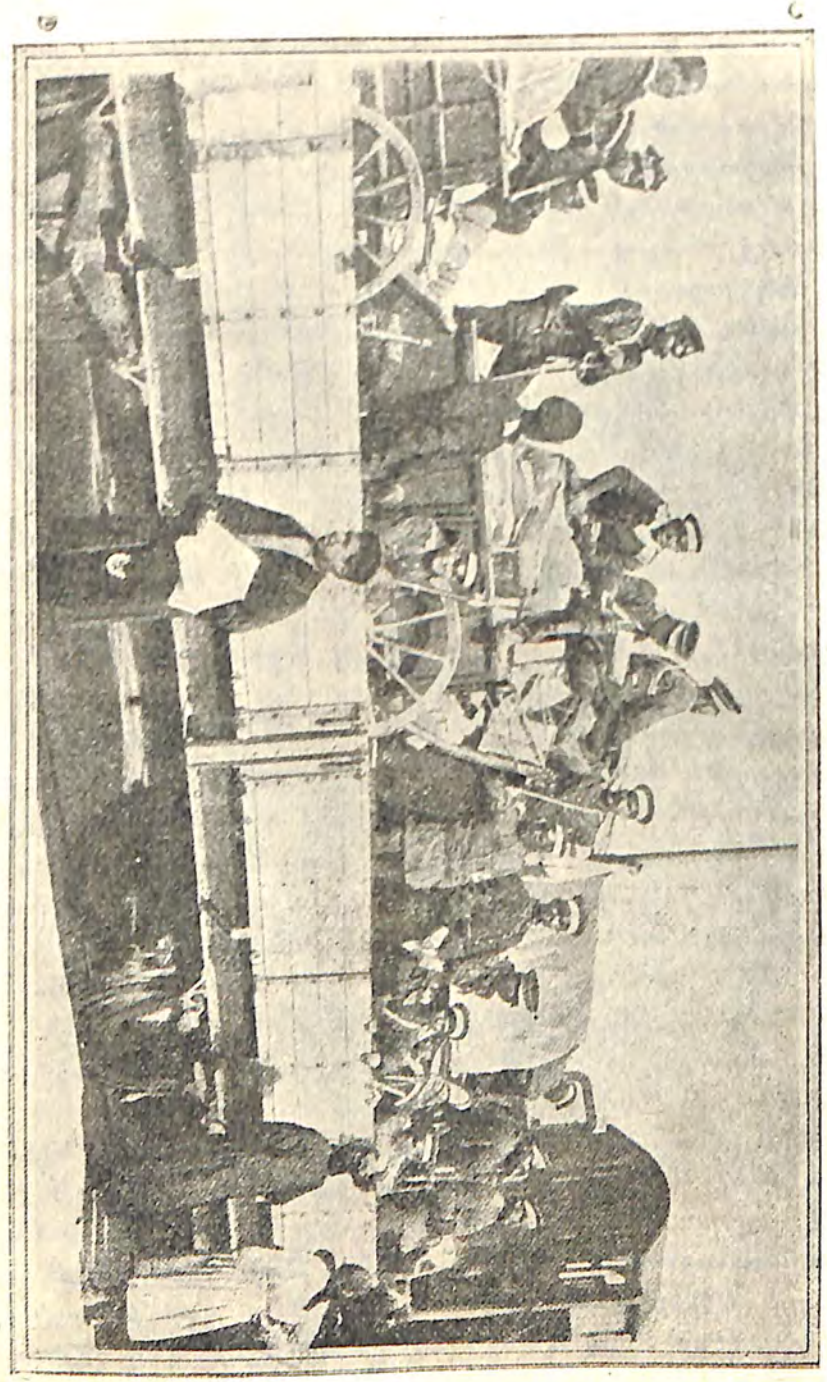

Գարատաղի վեհն ազգանիշը

կրօնական իշխանութիւնը և ինքզինքը բացարձակ միապետ հռչակեց՝ անդրանկութեան կարգով զաւակէ զաւակ ուղղակի յաջորդութեամբ։

Բէթրովիչներու իշխանութեան անցնիլը Թուրքերուն համար վերա-

բացաւ երբեմնի արիւնալի չրջանը։ Նոր Վլատիքան՝ Տանիլօ, իսլամացած Գարատաղցիներու ներկայութիւնը իր ժողովուրդին մէջ՝ վտանգ մը նկատեց երկրին համար։ Անոնց կատարած հակողութիւնը չէր որ գինքը կը վախցընէր։ Գարատաղցի ԷՆԻԻՉԷՐիներ, բաղդատմամբ իր ժողովուրդին, չատ հրապուրիչ առանձնաշնորհումներ ու դիրքակեցութիւն մը ունէին. օրինակը սկսած էր արդէն վարակիչ դառնալ, և մէկ քանի Գարատաղցիներ լեռներէն իջած էին իսլամանալու համար։ Տանիլօ խանդավար և վճռական մարդ մըն էր. առանց ժամանակ կորսընցնելու, գլուխ կանգնեցուց հակայ դաւադրութեան մը որուն մասնակցեցաւ բոլոր դաւոր ժողովուրդը, և որ կատարեալ յաջողութեամբ պսակուեցաւ։ 1702ի ձմեռը՝ Գարատաղցիք իրենց սիրական գնդապետին համար գնդակի, — թշնամի գլուխ, — կարօտ չմնացին. Թուրքի գիչերը բոլոր իսլամացած Գարատաղցիները ջարդած և երկիրը ազատած էին պահակներէն։

Հաւատոյ բաներու չարդին հետևեցան աւազակութիւնն ու սպանութիւնները։ Թուրքերը, լազմաթիւ ընդհարումներու մէջ խոչոր կորուստներ տալէ վերջ, սոխուեցան նոր արչաւախումբ մը կազմել մեծ պատրաստութիւններով, և 1714ին դարձեալ Զէթինէ մտնելով, անգամ մըն ալ այրեցին Ս. Իլանի մենաստանը։ Արդիւնքը դարձեալ չգոհեց իրենց զոհողութիւնները։ Մինչև 1876ի վերջերը, Գարատաղցիք միշտ գինքը ձեռքէ չձգեցին։ Սակ ապրուստի պայմանները չէին որ գիրենք Թուրքերուն դէմ կը մղէին. դարաւոր կռիւները, ինկած զոհերը, կրօնքի տարբերութիւնը որ իսկոյն գիրենք կը գրաւէր ամէն անգամ որ աւերածութիւնը մը ատեղծած էին Թուրքերուն, Ալպանացիներուն, և առհասարակ բոլոր Մահմետականներուն նկատմամբ։ Քիչ առ քիչ կազմուած էր այդ ոգւով տոգորուած բանաւոր զրակատութիւն մը. ազգասիրութիւն ու վրէժի զգացումով զարթնուած երդեր կը չրջէին բերնէ բերան. մայրեր ատելութեան օրօրներով կը ճոճցնէին իրենց զաւակները։ Սպանութիւնը որ սակ ապրուստի միջոց մըն էր երբեմն, ազգային իտէալ մը գարձած էր։

Բոլոր այս կռիւներուն մէջ՝ Գարատաղցիք ձեռք բերին ռազմական Թանկագին յատկութիւններ, որոնք արդէն անհրաժեշտ էին իրենց գոյութեան համար։ Պատերազմը ապրուստի եղանակ մըն էր, ճիշտ ինչպէս հողագործութիւնը կամ ուրիշ ո՛և է ձեռարուեստ։ Եւ նոյն իսկ Մեծն Նաբոլէոնի անպարտելի զինուորները չկրցան ընկճել զանոնք։ Վլատիքա Բիէր 1807ին մերժեց ընդունիլ նչանաւոր աչխարհակալին կողմէ գինքը սիրաչահելու համար զրկուած արչաւախումբը, որովհետև Նաբոլէոն պատերազմի մէջ էր Ռուսիոյ հետ և ինք, իբր միեւնոյն սլաւ ընտանիքին անդամը, Ռուսիոյ թշնամին թշնամի կը նկատէր նաև իրեն։ Մերժումը առաջ բերաւ ընդհարում մը, և Վլատիքան՝ իր ոչ նուազ անպարտելի լեռնականներով ֆրանսական զօրաբաժինը մինչև Ռակուզա քչեց, սպանելով զօրավար Տէլկօրկը և ուրիշ բարձրաստիճան սպաներ։ Այն տարին —ինչպէս կը գրէ Պ. Բինօն, ուրկէ կը քաղենք այս տեղեկութիւնները,

—Զէթինեէի աչտարակը ֆրանսական գանկերով ալ պճնուեցաւ, և Գաբաատաղիք իրենց ձմեռուան զնդախաղերուն մէջ առիթ ունեցան բազդատութեան զնելու ֆրանսական և թրքական գանկերը։ Եւ այս բազ-

Պուլկար պահակը 1885ի Սերպեւպուլկար պատերազմին մէջ

դատութենէն չհաւատար եկան վերջիններըն. ֆրանսական գանկերը չափազանց թեթեւ էին Գարաատաղցւոց հուժկու թաթին համար. Թուրքերուն գոնէ գանկը ծանր կը կշռէր...

Ահա այս տեսակ ժողովուրդ մը կառավարելու կոչուեցաւ արդի

Նիքօլա Թագաւորը, երբ տակաւին 19 տարեկան էր և աչակերտ Բարիզի Լուի-լը-Կրան Լիսէին։ Նիքօլա, — Նիքիթա՝ ինչպէս կը կոչեն Գարաատաղիք, — կը յաճոյդէր իր հօրեղբօրը՝ Տանիլօ իչխանին՝ որ ալպանական պահապի մը զոհուեցաւ Քաֆարօի մէջ և որ չմեռած նչանակած էր իր յաջորդը։ Գաէնու Թեան չրջան մը մտած էր Գարաատաղ։ Տանիլ՝ կրա-

Պուլկար պահակը Ներկայ պատերազմին մէջ

հօլօի մէջ ծանր պարտութեան մը մատնած էր Թուրքերը, բայց անոնք ահաւոր բազմութեամբ մը կրկնած էին յարձակումը։ Թուրքիա՝ ժամանակ մը ի վեր սկսած էր անսովոր կարեւորութիւն մը ընծայել Գարաատաղի։ Գարեր ամբողջ այդ լեռնակոյտը արհամարհելէ վերջ, յանկարծ սկսած էր

դուրգուրալ անոր վրայ. անպէտ իր մըն էր երթեմն. անոր անվտանգութիւնը ոչ մէկ հպարտութիւն կրնար տալ իրեն, որ այնքան չքեղ ստացուածքներ ունէր. բայց անա յանկարծ՝ Գարատաղ գոնարի մը արժէքը ստացած էր իր աչքին: Եւ ասիկա առանց պատճառի չէր: Ժամանակին հետ՝ Թուրքիա սկսած էր աւելի մօտէն, մանաւանդ աւելի դիտակցութեամբ զգալ իրեն ապահովացող վտանգները. իր պետական մարդիկը այն առնն աւելի խորասոյզ էին որ պալքանեան գաշնակցութեան մը վախը ունենայան, և սկսան հպատակ իրենց ներքաղաքական ստացուածքները: Ռուսական պատերազմները իրենց աչքը բացած էին. մնաց որ՝ Պալքանեան ժողովուրդները չէին ծածկեր անկախութեան անոնք: Գարատաղ՝ զմայլելի ամրոց մը կրնար դառնալ այդ տեսակ գաշնակցութեան մը համար. և յետոյ, ինքնին ռազմական ներգ մը չէր ալլեր. միշտ պատրաստ Հիւսիսի կայսրութեան նկատումներուն և հաչիւներուն զոհաբերելու իր ահարկու ազգմիկները, գրեթէ իր բովանդակ ժողովուրդը. որովհետև ամէն մարդ, և իշխանն ալ, նոյն իսկ կիները զինուոր էին անոնց:

Իշխան Նիքօլա հազիւ իր գահուն ոտքացած էր երբ Լօմէր փաշա Գարատաղ մտաւ և սկսաւ քարոզքանդ ընել ամէն կողմ: Աստարէզը բաց էր իր առջեւ, որովհետև Ռուսիա չէր միջամտեր, ու եւրոպական միւս տէրութիւնները Բարլինի գաշնագրով Գարատաղը Թուրքիոյ ամբողջութեան մաս հաչուած էին, նոյնինքն Թուրք պատուիրակներուն պահանջման վրայ:

Չարմանալին այս վերջիններուն ընթացքը չէր, այլ Ռուսիոյ անտարբերութիւնը: Շատ սկզբ կապեր Գարատաղը կը միացնէին իր հզոր ցեղակցին: 1714ին՝ երբ Բէթրովիչներու առաջին վլատիքան հեռացաւ Զէթինէէն՝ ուր մտած էին Թուրքերը, չհատակ Ռուսիա ուղղուեցաւ: Սլաւ ցեղին բոլոր հատուածները, անոնք մանաւանդ որ Թրքական իշխանութեան տակ կը մնային, այդ տարիներուն նայնպէս իրենց աչքը Ռուսիոյ յառած էին: Դեռ նոր նոր Մեծն Պետրոս համասլաւութեան գաւանանքը հաստատած՝ բովանդակ Սլաւ ընտանիքը կը գրգռէր Թրքական սիրապետութեան դէմ սրբազան պատերազմ մղելու: Իր գործակալները Պալքաններու մէջ ապստամբութեան սերմերը կը ցանէին, և ինք ալ կայսրութեան զինուորական այժը տրամադրած էր այդ մեծ նպատակին: Յոյսի անդրանիկ շրջանն էր որ կը բացուէր Պալքանեան սլաւ ազգութեանց համար: Առաջին Բէթրովիչը՝ Վլատիքա Տանիլօ՝ որ Ռուսիա ժամանեց, իր կարգին լեցուած էր այդ յոյսով: Մեծն Պետրոս որ չատ լաւ կը հասկնար Գարատաղի կարեւորութիւնը իր հետապնդած նպատակին համար, սիրով ընդունեց Տանիլօն: Ռուսևգարատաղեան գաշնակցութիւնը՝ որ հակառակ անգիր ըլլալուն, չատ մը գրաւոր գաշնագիրներէ աւելի ամրակուռ պիտի մնար, այդ օրը կնքուեցաւ: Մեծն Պետրոս՝ 10,000 րուբլիի նուէրով մը ամրապնդեց զայն, և Տանիլօ գրպանը լեցուն ու սիրտը զեղուն վերադարձաւ իր օճախը՝ Շքօտրայի փաչային գործած աւերը դարմանելու: Անկէ ասդին՝ Գարատաղի Վլատիքաները, իշխանութեան կոչուելնուն պէս, սկսան Բեթերսպուրկ երթալով իրենց գահակալութիւնը հաստատել տալ:

Գործքով՝ ինքզինքին Թուրքիայէն անջատելով՝ Ռուսիոյ անմիջական հովանաւորութեան տակ կը դնէին: Երբ Պետրոս Բ. կրօնական հանգամանքը թօթափելով «Կայսրտար» (իշխան) տիտղոսը առաւ իբր միապետ, դարձեալ Բեթերսպուրկ երթալով Զարին նուիրագործել տուաւ իր նոր հանգամանքը:

Երբ Նիքօլա իշխանութեան բարձրացաւ, պաղ հով մը անցած էր այս սերտ մտերմութեան վրայէն: Ղրիմի պատերազմը՝ զոր Ռուսիա մղած էր Սլաւութեան գերագոյն չահերուն համար, անտարբեր թողած էր Գարատաղը: Ռուսիոյ հիասթափութիւնը աւելի դառն եղած էր անոր համար մանաւանդ որ կը կարծէր ապահով ու հաւատարիմ դաշնակից մը ունենալ Գարատաղի մէջ. անոր գործակցութիւնը ապարդիւն չպիտի ըլլար: Սակայն Գարատաղ չէզոք մնացած էր: Աակէ՝ Ռուսիոյ լքումը: Ի զուր Նիքօլա իշխան աշխատեցաւ Զարին աջակցութիւնը ձեռք բերելու՝ երբ Լօմէր փաչա իր երկիրը կ'աւերէր: Վերջ ի վերջոյ միայն էր որ միջամտեց և կասեցուց Թրքական բանակը, թէև Թուրքերը բոլորովին ամրոցներ չհնելու իրաւունք ձեռք բերելով: Ցրանսա նիւթապէս ալ օժանդակեց Գարատաղի. հանգանակութիւններու չնորհիւ խոշոր գումարներ ղրկուեցան իշխանին, որուն ժողովուրդը սովի մատնուած էր: Նիքօլա սակայն չատ լաւ կը ճանչնար իր մարդիկը, նուէրներուն պզտիկ մասը միայն պարէնի յատկացուց, և մնացած կարեւորագոյն մասով զէնք գնեց իր լեռնականներուն համար: Սովամահ ըլլալով հանդերձ, անոնք ահռելի անխռով ու խանդավառ յարձակութեամբ փարեցան իրենց տրուած զէնքերուն քան հային: Շատ չանցած, վրայ պիտի հասնէր 1875—78ի պատերազմը, և այդ զէնքերով է որ Գարատաղցիք աւելի քան 60,000 Թուրք զինուորներ պիտի սպաննէին կամ անկարողութեան պիտի մատնէին: Այս անգամ՝ Գարատաղ Բեթերսպուրկէն հրահանգի չէր սպասած նէին: Այս անգամ՝ Գարատաղ Բեթերսպուրկէն հրահանգի չէր սպասած ռուսական նկատումներուն ծառայելու համար: Վարձքը իր անկախութիւնն էր, զոր Ռուսիա կը նուիրագործէր Սան Սթէֆանօի դաշնագրով, չնորհելով նաև գեղեցիկ և յուրթի հողամասեր՝ միանգամայն թէ՛ Հերսէքէն, թէ՛ Նօվի Բազարէն և թէ Ալպանիայէն:

Ինչպէս տեսանք արդէն, Պէրլինի վեհաժողովը՝ միւս պալքանեան պզգերուն հետ յուսախաբ թողուց նաև Գարատաղը: Իր անմիջական դրացիին՝ Աւստրիոյ նկատումներուն պատճառաւ, Սան Սթէֆանօի դաշնագրով իրեն սահմանուած բաժինն ալ կրճատուեցաւ: Եւ սակայն Գարատաղի ձեռք բերածը զարձեալ մեծ բան էր՝ բաղդատմամբ մանաւանդ իր նախկին հողային ղրութեան: Բօակօրիցայի հովիտը, Շքօտրայի լիճին մէկ մասը, Բլավայի ու Կուսինէի շրջանակները, ինչպէս նաև Անթիվարիի շրջանակը կը բաւէին իր ճակատագիրը յեղաշրջելու. առաջ ոչ ծով ունէր, ոչ մշակելի հող. Պէրլինի դաշնագիրը թէ՛ հող կու տար իրեն և թէ ծով: Գարատաղ այլևս կրնար մանել նոր ճամբու մը մէջ, որ քաղաքակրթութեան ճամբան պիտի ըլլար: Եւ այդ ճամբուն մէջ անիկա նոյնքան արժանիք ու յատկութիւն ցոյց տուաւ, որքան որ ունեցած էր զինուորա-

կան ասպարէզին մէջ։ Հերուան աւազակներու օրջը դարձաւ կազմակերպուած պետութիւն մը, դիզելիկ օրէնքներով ու հաստատութիւններով, և հակառակ անոր որ հազիւ ափ մը տարածութիւն ու 250000 բնակիչ միայն ունէր, յաջողեցաւ որոշ կշիռ մը ձեռք բերել միջազգային յարաբերութեանց մէջ։

Այսանով ալ, ինչպէս Պուլկարիոյ մէջ, վճռապետին խնդիրը էր որ այդ հրաչքը իրականացուց։ Երիտասարդ իշխանը արևմտեան գաղափարներով ու դաստիարակութեամբ տնած միտք մըն էր. Ֆրանսայի մէջ տեսած աղուոր կարգերը և անոնց առած զմայլելի արդիւնքը զինքը դրաւած էին կանուխէն, երբ դեռ ոչ իսկ կը խորհէր իշխանական գահուն վրայ։ Երբ Զէմինէ վերադարձաւ իր Կօսթօտար, առաջին օրն իսկ

Պուլկարական սահմանագլուխէն մինչև Պոլիս

հասկցաւ թէ բացարձակապէս անհնարին բան է այդ բարեաւոր կարգերուն մուտքը իր երկրին մէջ։ Թարատաղի բնական պայմաններն իսկ արգելք էին ատոր. ժողովուրդը աւազակ էր և ուրիշ բան չէր կրնար ըլլալ. երկիրը կը սոխէր զինքը որ աւազակ մնայ. այլապէս՝ կարելի չէր ապրիլ։ Եւ կամ պէտք էր գաղթել. ու գաղթականութիւնն ալ բարիք մը չէր այդքան սակաւաթիւ ժողովուրդ ունեցող երկրի մը համար։

Իշխան Նիքօլա չատ լաւ կը զգար այդ անյարմարութիւնը։ Դեռ 1877ի պատերազմը չծագած՝ Բաթարօի մէջ հանդիպում մը ունեցած էր Աւստրիոյ կայսեր հետ, որ Տալմացիա պտոյտի եկած էր։ Այն կէտին վրայէն ուր կը դտնուէին երկու վեհապետները, Թարատաղի սեգ ու հըսկայ բարձունքներուն ոտքառնոլից չարքը կը յայտնուէր՝ անոնց կատարը վառուած անհամար կրակներէն։ Ահաւոր վեհութիւնը զոր կը պարզէին անոնք, գրաւած էր Աւստրիոյ կայսրը, որ գրեթէ զմայլանքով դիտել տուած էր իշխանին թէ չատ բարձրը կը բնակի։ Եւ ահա թէ ինչ պատասխանած էր Իշխանը. «Թուրքերը հողը առին ինձմէ, Աւստրիացիք ալ

ծովը. լճի միայն երկինքը կը մնայ»։ Այսպէս ուրեմն՝ էն առաջ այդ բնական անյարմարութիւնը պէտք էր դարմանել, դէպի քաղաքակրթ ժողովրդեանց մղելու համար Թարատաղի լեռնականները։ Այսպէս փըրկութիւն չկար, և ինք, ֆրանսական կրթութեամբ տնած ու Բարիզի կեանքին չկար, և ինք, ֆրանսական կրթութեամբ տնած ու Բարիզի նրբին բարքերուն ընտելացած մարդ, զինքը պճնող իշխանական տիտղոսին հակառակ, ստոկ աւազակներու պետ մը միայն պիտի կրնար ըլլալ։ Ահա թէ ինչու այնքան խանդավառութեամբ փարեցաւ պատերազմին։

Մինչև Պերլինի վճռաժողովը, ռազմիկի աղուոր արժանիքներ պարզած էր. վճռաժողովէն ետք՝ կազմակերպիչի և իսկական վեհապետի նոյնքան գեղեցիկ արժանիք մը երևան պիտի բերէր։ Առաջ իր ժողովուրդը հագէն զրկած էր՝ զինքով օժտելու համար։ Զէնքերը իրենց գործը տեսած էին։ Հիմայ պէտք էին նոր և տարբեր զէնքեր, գործիքներ. թէ՛ ձեռարուեստներու և թէ երկրագործութեան համար։ Հողային ընդարձակումը ամէն տեսակ աշխատանքի մէջող կ'ընծայէր իր ժողովուրդին. Բօսկովիցայի հարուստ դաշտն ու Շքօտրայի լիճին ափունքը չատ յարմար էին արդիւնաբերութեան. և ծովը որուն վրայ երկու նաւահանգիստ տիրացած էր, առեւտուրի ճամբան կը բանար։ Դիւրին գործ չէր սակայն Թարատաղիքը աշխատութեան վարժեցնելը. իրենց ձեռքերը՝ բնական նէնն՝ կարծես ստոկ զէնք բռնելու ստեղծուած էին. թեթևագոյն գործիքն անգամ ծանր կուգար իրենց։ Իշխանը ո՛չ մէկ ճիգ խնայեց իր ժողովուրդը սրբագրելու համար։ Արհեստներու, մանաւանդ մշակութեան լաւագոյն մեթոտները սորվեցնելու համար չատակ մարդիկ բերաւ, լաւ արդիւնք տուող լեռնականները վարձատրեց, և որպէս զի աւելի գրդռէ անոնց աշխատասիրութիւնը, ինքն իսկ անձնապէս օրինակ տնդիսացաւ, մայրաքաղաքին ամէնէն բանուկ հրապարակին վրայ մարմը ձեռքը երկաթ ծեծելով։ Նոյն ատեն՝ հոգ կը տանէր նաև ժողովուրդին կրթութեան։ երկնելով վարժարաններ կը բացուէին քիչ մը ամէն կողմ, և նախնական կրթութիւնը պարտաւորիչ կը դառնար (1906), կը հաստատուէր վարժապետանոց, կը պատրաստուէին իմաստուն օրէնքներ՝ ո՛չ թէ ուղղակի օտարէն օրինակուած, այլ յարմարցուած ժողովուրդին նահապետական աւանդութեանց ու բարքերուն։ Բազմաթիւ երիտասարդներ, թէ՛ իրենց ծախքով և թէ իշխանին նպաստով, եւրոպական համալսարաններու մէջ կ'ուսանէին, պատրաստուելով հոգերային պաշտօններու։ Աչխատութեան սէրը տակաւ կը ծաւալէր ժողովուրդին մէջ. չատեր կը գաղթէին մինչև Ամերիկայի չահաստաններն, բայց երկրէն չէին կտրուեր. չեն հեռաւոր Ամերիկայի չահաստաններն, բայց երկրէն չէին կտրուեր. ընդհակառակը, հայրենիքին յաճախանքը բնաւ չէր լքեր զիրենք. քիչ մըն ալ անոր մնծութեան համար է որ կ'աչխատէին օտար ոստաններու մէջ։ Երբ ծագեցաւ 1908ի տագնապը՝ Պոսնա Հէրսէքի իւրացման առթիւ՝ ու քիչ մնաց որ Թարատաղն ալ պատերազմի բռնուի Աւստրիոյ հետ, Ամերիկա հաստատուած բոլոր Թարատաղիք միահամուռ հեռագրեցին թէ կուզան իրենք ալ կռուելու։ Հեռագիր հեռագրի վրայ զրկել պէտք եղաւ զիրենք ապահովցնելու համար թէ պատերազմ չպիտի ծագի։

Թարատաղի չրջափոխութիւնը ա՛յն աստիճան ակնյայտնի էր որ քիչ

առ քիչ օտար դրամագլուխը սկսաւ այնտեղ մտնել. կայս էր երկիրը և շատ գործ կար ընելիք, մանաւանդ որ հատատուած կարգերը ամէն տեսակ երաշխաւորութիւն կ'ընծայէին կատարուելիք ձեռնարկներու ապահովութեան մասին։ Կեանքի նոր պայմանները, մանաւանդ աշխատելու, ճակատ քրտինքով ապրելու վարժութիւնը բարերար գործ մը տեսած էին. երբեմնի վայրենի բարքերը սկսած էին մոռցուիլ. աւազակները մտած էին քաղաքակրթութեան ճամբուն մէջ։

Միակ մարդու մը, Նիքօլա Իչխանին գործն էր այս չքշտահոսութիւնը։ Իր անզուգական ճիգերուն և խմաստութեան չնորհիւ, կրցաւ յեղաշրջել այն տեսակ կարգ ու սարքեր, որոնք գարաւոր արմատներ ունէին և անբռնագրելի կը նկատուէին։ Անշուշտ իրաւունք ունէր Գարաստաղի Իչխաններէն մէկը՝ երբ իր ժողովուրդին յաւակնութիւնները արժեցնելու համար կ'ըսէր հպարտօրէն. «Թիւով պզաիկ ենք, բայց կամքով մեծ»։ Կամքը իրականացուցած էր այդ հրաչքը։ Հպիւ իր անկախութեան ստիացած, Գարաստաղ արդէն իսկ որոշ նշանակութիւն մը ձեռք բերած էր, և իր բարեկամութիւնը փնտռել կուտար։ Նոր կարգերու և նոր բարքերու մուտքը այնքան խմաստութեամբ ու հաչուով կ'ըլլար որ ցեղին հոգին չէր ցնծուեր. քաղաքակրթուած Գարաստաղցին միշտ երբեմնի պատերազմիկն էր, հպարտ՝ ինչպէս իր նախահայրերը, սիրահար իր անկախութեան և անբաժան իր ղէնքերէն։ Պերլինի վեհաժողովը հարթած էր այդ լեռներուն չուրջը մշտապէս յայտնուող անհամաձայնութիւնները, սակայն չէր կրցած Գարաստաղցիները Թուրքերուն հետ հաշտեցնել։ Ընդհարումները միշտ անպակաս էին սահմանագլուխն վրայ, և չատ հեզ՝ լեռնականները զէն ի ձեռին սահմաններն ալ կ'անցնէին, նօվի Բազարի Սանճագին մէջ՝ օտար լուծի տակ մնացած իրենց եղբայրներուն օգնութեան հասնելու համար։ Արօտատեղիի կռիւներ մանաւանդ չարունակ իրար կը ձգէին գարաստաղցի և ալպանացի հովիւները, ու կռիւը չէր սահմանափակուեր, կը գառնար ընդհանուր, ինչ որ անմեռ կը պահէր վաղեցունատելութիւններն ու ոխերը։

Պզտիկ, աննշան Գարաստաղը սակայն, սոսկ իր ներքին կազմակերպութեան և չատաչխութեամբ երբեք չպիտի հասնէր իր արդի նչանակութեան, եթէ Նիքօլա Իչխան՝ ճարտար կազմակերպիչ մը ըլլալուն չափ ալ ճարպիկ, մանաւանդ գործնական դիւանագէտ մը չըլլար։ Առեն մը՝ Գարաստաղի քաղաքականութիւնը չատ պարզ էր. — հաւատարմութիւն ռուսական նկատումներուն և հաշիւներուն։ Եւ ասիկա էապէս իրապաչտ քաղաքականութիւն մըն էր, ու ոչ թէ լոկ վերացական, ինչպէս կարծուի թերևս։ Ճիչտ է որ ատոր մէջ կային նաև վերացական պահանջներ, ցեղակցութեան սերտ կապեր Ռուս տարրին հետ, բայց Գարաստաղի հաւատարմութիւնը Բէթէրսպուրկի հրահանգներուն, տարբեր անհրաժեչտութենէ մը կը ծնէր։ Ամէն կողմէ Օսմ. կայսրութենէն չրջապատուած, ճզմուած Գարաստաղը՝ չունէր առնելու, ապրելու համար տակաւ սակաւ էր անընդհատ մաքառիլ Թուրքերուն հետ։ Միայն Ռուսիան էր որ

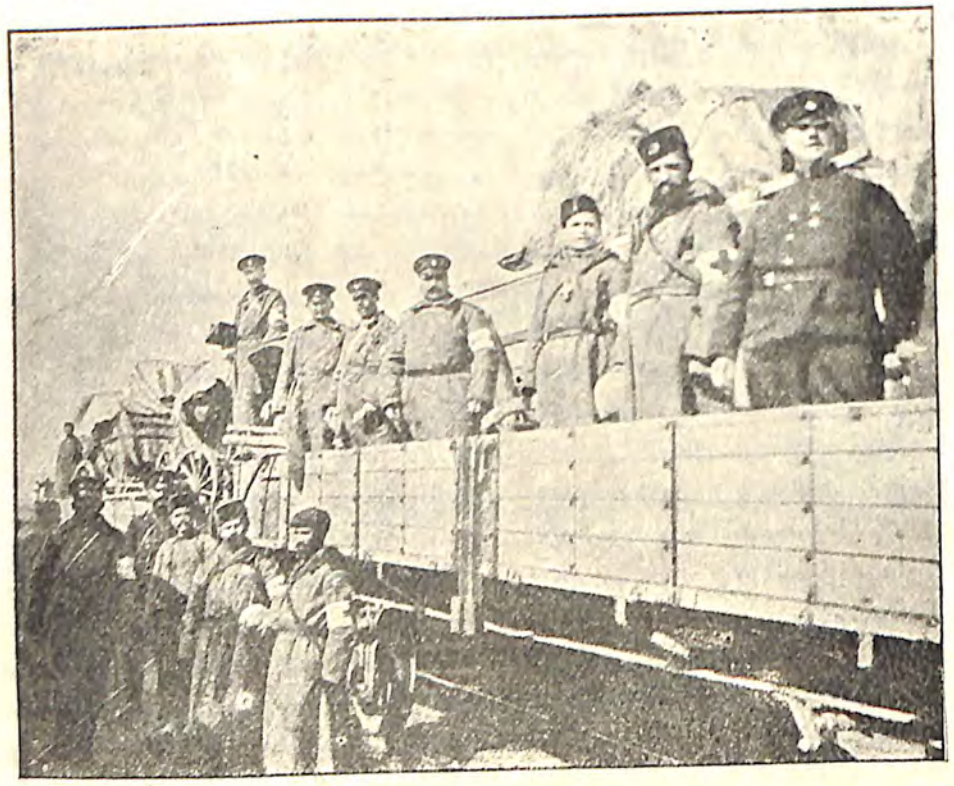

Պուլկարական կարմիր խաչի գինուորներ

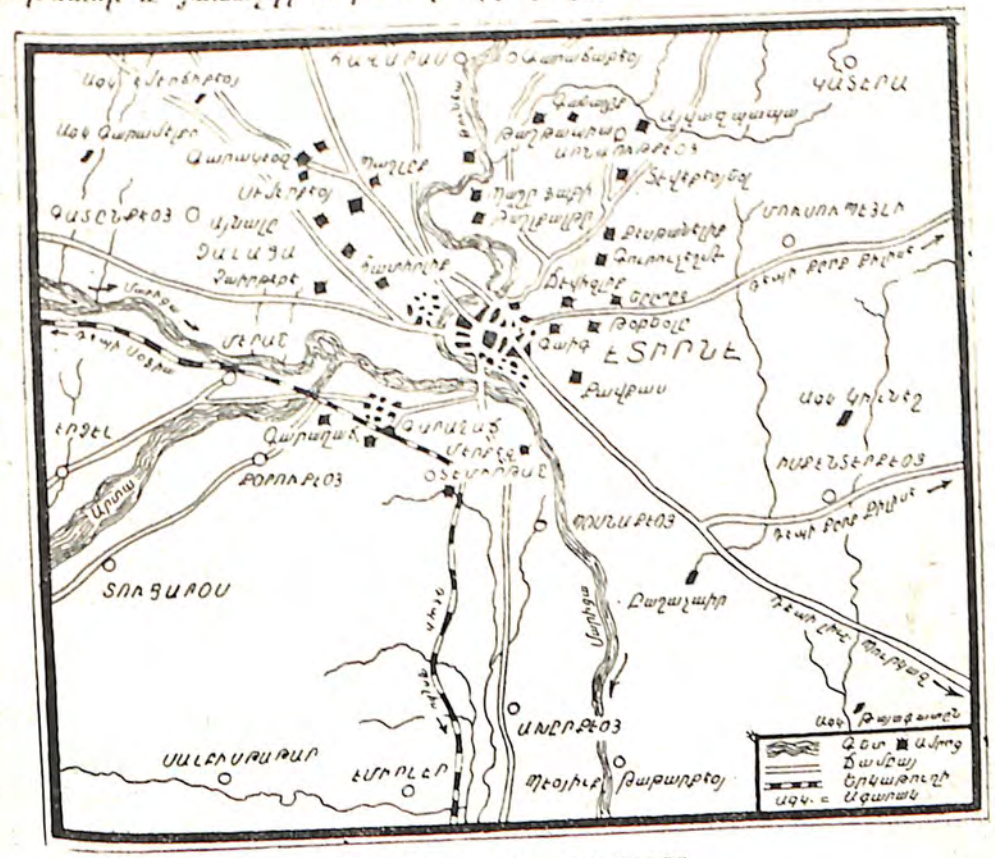

ԷՏԻՐՆԷ ԵՒ ԻՐ ՇՐՋԱԿԱՆԵՐԸ

լրեն կ'օգնէր այդ պայմարին մէջ։ Մեծն Պետրոսի կողմէ Վլատիքա Տա-
նիլոի տրուած 10,000 բուրլիի նպաստը աւանդութիւն մը դարձած էր։
Այժմ տարի Գարատաղ դրամ կ'ընդունէր ու նաև պէնք, ինչ որ անուա-
նապէս աւելի նախընտրելի էր իրեն համար։ Այս կրկին նպաստը կը չա-
րունակուէր Պերլինի Վեհաժողովէն ետքն ալ, ու մանաւանդ պէնքի ա-
ռաքումները աւելի կարեւորութիւն ստացած էին։ Գործածութենէ ինկած
հրացաններուն հետ զօրս Ռուսիա բաժին կը հանէր իր պզտիկ դաշնակ-
ցին, Զէթինէէ կը զրկուէին նաև թնդանօթներ։ Ահա այսպէս՝ Ռուսիոյ
հետ կապուած դաշինքը անհրաժեշտութիւն մըն էր մշտապէս պէն իւ-
րին Թուրքիոյ դէմ կռուելու ատիպուած Գարատաղին համար։

Այս քաղաքականութիւնը սակայն բացարձակ կզղիացման մէջ կը պա-
հէր Գարատաղը, և Նիքօլա իշխան չատ լաւ ըմբռնած էր թէ նոյն իսկ
մեծ ու հզօր երկիրներու վայելած դիրքը խոշոր չափով մը արդիւնքն է
անոնց միջազգային յարաբերութեանց։ Մանաւանդ որ Պերլինի Դաշնա-
գրէն վերջ, Գարատաղ աշխարհագրական նոր նշանակութիւն մը կը ստա-
նար։ Երբեմնի հայդուկներու բոյնը, ծովով և նոր հողերով օժտուած,
ու բնական չատ լաւ պայմաններով նպաստաւորուած, պէտք էր որ ինք-
պինքը ներկայանալի վիճակի մը մէջ դնէր, որպէս զի կարենար արժեցնել
նոր յատկութիւններ և անոնց իրականացման գետին հարթէր։ Սան
Սթէֆանօի Դաշնագիրը իրեն ամբողջ պէտք եղածը չէր կրցած տալ. և
տակաւին այդքանն ալ կրճատուած էր Պերլինի Դաշնագրով։ Պէտք էր
ամուր կռուաններ ստեղծել՝ առաջին յարմար առիթէն օգտուելու համար.
և այդ կռուանները դիւանագիտութիւնն է որ պիտի գոյացներ։

Հաւատարիմ մնալով հանդերձ Ռուսիոյ, որուն բարեկամութիւնը
հիմն էր իր քաղաքականութեան, Իշխան Նիքօլա սերտ յարաբերութիւն-
ներ մշակել սկսաւ բոլոր դրացիներուն հետ։ Նոյն իսկ իր ժողովուրդին
դարաւոր առեւրութիւնը խզողից՝ Պոլիս այցելութեան գալով Ապտիւլ Հա-
միտին։ Թուրքը միշտ նոյն աւանդական թշնամին էր, բայց վերջապէս
կարելի չէր հին սխթէմով, — մշտակայ աւազակութեամբ ու ջարդերով,
— պայքարիլ անոր հետ. երկար տարի կար որ Զէթինէէի Գանկերու Աշ-
յանձնուած, այլևս գնդախաղ չէին խաղար իրենց թշնամիներուն գլխով։
Իշխանը ստիպուած էր նկատի առնել նաև Աւստրիան որ Պերլինի վե-
հաժողովէն ասդին միանգամայն թէ՛ ծովէն՝ Տալմացիոյ միջոցաւ, և թէ՛
Պօսնա Հէրսէքի ու Նովի Բազարի կողմէն Գարատաղը կը շրջապատէր,
զայն իր աղդեցութեան ենթարկելու յայտնի ճիգերով։ Որքան տարի ար
Վիեննայի և Բէթէրպուրկի դաշինները համաձայն էին իրարու հետ,
Իշխանին գործը կը դիւրանար. բայց Աւստրիա և Ռուսիա աւելի յաճախ
անհամաձայն կ'ըլլային իրարու հետ, և ինք՝ իբր դաշնակից Ռուսիոյ ու
անմիջական դրացի Աւստրիոյ՝ պարտաւոր էր արտակարգ ճկունութիւն
ցոյց տալ՝ միանգամայն երկու հակառակորդներուն, և անոնց իրարու հա-
կոտնեայ շահերուն հետ հաշտ մնալու համար։

Պէտք չէ մոռնալ որ Գարատաղ մեծ նշանակութիւն ունէր Աւստրիոյ

համար, մանաւանդ դէպի Սելանիկ իր ծաւալման տեսակէտով։ Եթէ
աչքէ անցընէք Արեւելեան Եւրոպայի քարտէսը, շուտով պիտի հասկնաք
այդ նշանակութեան պատճառը։ Սելանիկ իջնելու համար՝ Աւստրիա պէտք
ունի Նովի Բազարի նեղ անցքին. այդ Սանճագին մէջ՝ Սերպ և Գարա-
տաղցի տարրը չատ բազմաթիւ է. դարձեալ՝ անիկա կը գտնուի Գարա-

ԴԱՇՆԱԿԻՑ ՎԵՀԱՊԵՏՆԵՐԸ

Ձախէն՝ Բէթար Սերպիոյ, Նիքօլա Գարատաղի, Ֆէրտինանտ Պուլկարիոյ,
եէորիոս Ցունաստանի

տաղի և Սերպիոյ միջև, որոնք միևնոյն ծագումը ունին ու կրնան ձեռք
ձեռքի տալ՝ իր առջև փակելով Արեւելքի ճամբան։ Աւստրիոյ համար՝
պետական անհրաժեշտութիւն մըն էր Գարատաղը իր բռունցքին տպաւո-
նալիքին տակ պահելը։ Իշխան Նիքօլա սակայն այդ վտանգը մասամբ չէ-
զոքացուց, խնամութիւն հաստատելով Իտալիոյ արքունիքին հետ։ Իր
աղջկան Իտալիոյ թագուհի դառնալը տոկ բարոյական աջակցութիւն մը

չէր թերեր Գարատաղի։ Իտալիա՝ Ադրիականի մէջ մեծագոյն մրցակիցն է Աւստրիոյ. հետեւաբար, զօրաւոր Գարատաղ մը որ ամէն բանէ առաջ Աւստրիոյ ծառայման դէմ խոչնդոտ պիտի դառնար, շատ կը յարմարէր իր հաշիւներուն։ Ժամանակ մը ի վեր՝ դրամն ու զէնքը միայն Ռուսերէն չէին գար Գարատաղ. Նիքոլա իշխանին վեհափառ փեսան նոյնպէս դրամով ու թնդանօթով կը կաղընտէր իր անները։ Յետոյ, առաւելապէս իտալական դրամագլուխն էր որ կը գործէր Գարատաղի մէջ։

Իշխանը խնամութեամբ միայն Իտալիոյ արքունիքին չէ կապուած։ Իր անդրանիկ աղջիկը, հիմայ մեռած, կինն էր Սերպիոյ Բէթար թագաւորին, երբ այս վերջինը տակաւին գահ չէր բարձրացած. յետոյ երկու աղջիկներ հարս ղրկած է Բէթէրսպուրկի արքունիքը, գահնկիզ մեծ-դուքսերու հետ ամուսնացնելով։ Բոլոր այս խնամութիւնները քաղաքական հաշիւներու արդիւնքն են. հեռատես իշխանը անոնցմով մանաւանդ ամրապնդած է իր երկրին դիրքը։ Այնքա՜ն լաւ հաշուող ու նախատեսող եղած է այս տեսակ ինդիւներու մէջ որ Սերպիոյ հետ միութիւն մը իրագանացնելու մտքով մինչդեռ մէկ կողմէ իր աղջիկը կնութեան կու տար Գարատաղ գործիչներու Բէթար իշխանին, երբ դեռ անիկա գահէն հեռու՝ տարագիր կ'ապրէր, միւս կողմէ ալ իր Միլքա դստերն հարս կ'առնէր իշխող Օպրէնէվիչներու. Ալեքսանդր թագաւորին ազգական աղջիկ մը։ Սերպիոյ գահը Օպրէնէվիչներուն ձեռքը բլլար թէ Գարատաղ գործիչներուն ձեռքը, միշտ իշխանի մը պիտի ունենար անոր վրայ։

Նիքոլա իշխան իր դիւանագիտական գործնական կարողութիւնները ի յայտ բերաւ մանաւանդ 1908ի տագնապին մէջ, Պոսնա-Հէրսէքի Աւստրիոյ կցման խնդրին առթիւ։ Սերպերը, որոնք քիչ էր մնացեր որ պատերազմի մղուէին, չկրցան բան մը չանել իրենց իրաւանցումէն։ Սակայն պզտիկ Գարատաղը որ նոյնպէս պատերազմի ապատնալիք կ'ընէր, ոչ միայն խօսքով, այլ նաև գործքով՝ իր անհամեմատ ռազմիկները աւստրիական սահմաններուն վրայ համախմբելով, յաջողեցաւ վերջնականապէս իւրացնել Ադրիականի իր ծովեզերքը, մանաւանդ Անթիվարիի նաւահանգիստը, զոր Պերլինի Դաշնագրին 29րդ յօդուածը Աւստրիոյ հակազդեցութեան ու թնաւարկութեան տակ կը դնէր կարգ մը կաշկանդիչ պայմաններով։ Ըստ այդ յօդուածին, Գարատաղ չէր կրնար պատերազմական նաւ ու զրօյ ունենալ. չէր կրնար նաև օտար մարտանաւեր ընդունիլ իր նաւահանգիստները, որոնց ոստիկանական և առողջապահական հակազդեցութիւնը Աւստրիոյ կը պատկանէր։ 1908ի տագնապէն օգտուելով, Նիքոլա իշխան այս կաշկանդումներէն ազատեց իր ծովեզերքը. Պերլինի Դաշնագրին 29րդ յօդուածը ո՛չ փոխուեցաւ, ոչ ալ ջնջուեցաւ, բայց Գարատաղ գործքով բացարձակ տէր դարձաւ իր ծովեզերքին։ Ինչպէս առիթ ունեցանք արդէն տեսնելու, առաջին անգամը չէր որ Պերլինի Դաշնագիրը կը բռնաբարուէր. Աւստրիոյ կողմէ Պոսնա-Հէրսէքի իւրացումը նոյնպէս Պերլինի Դաշնագրին բռնաբարումն էր. անկէ քիչ առաջ, Թէրտինանտ իշխանը բռնաբարած էր Պերլինի Դաշնագիրը՝ Արեւելեան Րումելին վերջնականապէս Թուլկարիոյ կցելով և հանդիսա-

ւորապէս ինքզինքը Զար հռչակել տալով Թիրնովոյի մէջ։ Իտալիա, Ֆրանսա, Ռուսիա և Անգլիա՝ 1908ի տագնապին մէջ օգնեցին Գարատաղի. ու եւրոպական վեց Մեծ Տէրութիւններէն չորսին համակրութիւնն ու աջակցութիւնը ապահոված բլլալը՝ լաւագոյն ապացոյցն է անչուշտ Նիքոլա իշխանին դիւանագիտական յատկութեանց։ 1910ի սկիզբը՝ Ֆրան-

Գարատաղցի հետեւակազօրքեր

սական նաւաբաժին մը Անթիվարիի նաւահանգիստը ժամանելով, խանդավառ ընդունելութեան առարկայ դարձաւ Գարատաղցւոց կողմէ։ Ուրախ էր մանաւանդ Նիքոլա իշխանը, որովհետեւ 1908ին՝ Աւստրիոյ դէմ տարած դիւանագիտական յաղթանակին նուիրագործումն էր օտար մարտանաւերու մուտքը իր այլեւս կատարելապէս ազատ նաւահանգիստին մէջ։

Մինչեւ այստեղ՝ ցոյց տուինք միայն փայլուն էջերը Գարատաղի ժամանակակից պատմութեան։ Կան սակայն սեւ էջեր ալ, մանաւորաբար

Սահմանադրութեան հարցն ու Սերպիոյ հետ փոխադարձաբար մղուած ախոյեան պայքարը, ուրկէ երկու երկիրներն ալ ոչինչ կրնային շահիլ, և որ սոսկ իրենց պառակտման ու ակարացման ծառայող Աւստրիոյ հաշիւներուն դիւր կուգար, ինչպէս պիտի տեսնուի հետեւեալ հակիրճ ամփոփումին։

1905 Հոկտեմբերին՝ Գարատաղի Իշխանը ինքնաբերաբար ծանոյց իր ժողովուրդին թէ սահմանադրութիւն մը կը շնորհէ իրեն։ «Մշակուած ընկերութեան մը պատկանող ամէն մարդ, պէտք է որ նոյն աստն ազատ քաղաքացի մը ըլլայ»։ Իշխանը այս բառերով կը մեկնէր իր շնորհը, իրօք շնորհ, որովհետեւ լոկ իր կողմէ նշանակուած հինգ հոգիէ բաղկացեալ Մերակոյտի մը անուանական հակակշռին ենթակայ բացարձակ վերապահէ մը կը բղխէր, առանց արտաքին ճնշման, առանց մանուանդ ժողովրդային պահանջի։ Այդ սահմանադրութեամբ կը հաստատուէր միակ Խորհրդարան մը, 76 անդամով, որոնց 14ը պաշտօնի վրայ գտնուող բարձր պաշտօնատարներէն և կղերէն պիտի անուանուէին, ու մնացեալ 62ն ալ պիտի ընտրուէին ժողովուրդին քուէով։ Քուէարկելու իրաւունք կը ստանային բոլոր այն լեռնականները որոնք տարեկան 15 ֆրանքն աւելի կը վճարէին։ Մամուլը կը հռչակուէր ազատ, և նախնական կրթութիւնը պարտաւորիչ ու ձրի կը դառնար։ Իշխանը՝ երմտական հակակշռի բացարձակ իրաւունք տալով հանդերձ Խորհրդարանին որ չորս տարուան չրջաններ պիտի ունենար, չափազանց լայն առանձնաչնորհումներ կը վերապահէր իրեն. ինք կը մնար պետ բանակին՝ պատերազմ կամ խաղաղութիւն վճռելու իրաւասութեամբ. ինք կ'անուանէր կամ պաշտօնանկ կ'ընէր նախարարները, առանց Խորհրդարանին հաշիւ տալու. կրնար տակաւին լուծել Խորհրդարանը, և իր ուզած առենը միայն ընտրել նորը։ Եթէ լուծումը տեղի ունենար երմտացոյցի վերաբերող անհամաձայնութեան մը պատճառաւ, Խորհրդարանին արձակուէն վերջ իրաւունք ունէր գործադրելու նախորդ չրջանին համար քուէարկուած երմտացոյցը։

Հասկնալի է որ այս կարգադրութիւնը կ'ընէր պարզապէս օտար դրամագլուխին մուտքը քաջալերելու համար, որովհետեւ դրամատէրներ՝ առաւելապէս խորհրդարանական երաշխաւորութիւն ընծայելու կարող երկիրներու կը չուայլեն իրենց դրամը։ Եւ կամ թերեւս Իշխանը չէր ուզած ետ մնալ Պալքանեան միւս Պետութիւններէն, որոնք Գարատաղէն շատ ու շատ ետքը միայն անկախութեան սիրացած ըլլալով հանդերձ, արդէն իսկ խորհրդարանական կազմ ունէին։ Ինչ որ ալ ըլլայ բուն պատճառը, իրողութիւնը սա է որ այդ սահմանադրութիւնը, մանաւանդ անոր հաստատած խորհրդարանական դրութիւնը, Իշխանին ակնկալած բարիքը չտուին, ընդհակառակը՝ միապետական կարգերու շնորհիւ տեղող իրերու նախանձելի վիճակը չրջեցին բոլորովին աննպաստ կերպով։ Այս յոռի արդիւնքին պատճառը սա է որ ժողովուրդը անպատրաստ էր սահմանադրական դրութեան։ Իշխանը մի միայն իր սերունդին մարդիկը նկատի առած էր, կը կարծէր մնալ նոյն յարգուած և գործելու բացարձակ ազատութիւն վայելող պետը. սահմանադրութիւնն ու խորհրդարանական

դրութիւնը լոկ արտաքին չպար մը, չքեղանք մը պիտի ըլլային վաղընջուց կարգերուն վրայ, ու չպիտի չրջէին զանոնք։ Եւ սակայն, իր ժամանակուան մարդոցմէն զատ կար նաև եւրոպական համալսարաններու մէջ կրթուող սերունդը, որ արդէն իսկ յանձնուած էր աւելի ամկավար իդէալներու և որ, սահմանադրական դրութենէն օգտուելով, պիտի աշխատէր էապէս ժողովրդապետական կարգեր հաստատելու երկրին մէջ։ Իշխանը որ իր «նոգիին զաւակը» կը հռչակէր այդ սահմանադրութիւնը, չուտով յուսախաբ եղաւ։ «Զաւակը» ըմբոստացաւ իր նոգիին դէմ։ Հա-

Գարատաղցի կտաւորներ

զիւ Խորհրդարանը բացուած, ճառերը ստացան այն աստիճան սանձարձակ ու ծայրայեղ բնոյթ մը որ իր հոգին խոցուեցաւ։ Ցետոյ, իր նախարարները սկսան տարակարծիք գտնուիլ իրեն հետ՝ պետական իրերու մասին։ Անոնք յաճախ դիտողութիւններ ըրին նոյն իսկ իր սեփական արքունիքին ծախքերուն նկատմամբ և զանոնք կրճատելու աշխատեցան։ Ցառաջդէմ կուսակցութիւնը՝ որ «Ազգային-ազատական» անունը առած էր և որուն պետն էր Պ. Ռատովիչ, չուտով իր կողմը չտեսաւ երիտասարդութիւնը, դարձաւ ընդդիմադիր հզօր սարը մը, միանգամայն դժգոհ ձգելով թէ՛ հիասթափուած Իշխանը և թէ մեծ ընտանիքներու պետերը, որոնք արդէն հաշտ աչքով չէին դիտած դեռ երէկ իրենց աւատական իրաւասութեանց ենթակայ մարդոց հետ հաւասար աստիճանի մը վրայ դալերնին։

Ցուսախաբ Իշխանը չուտով ստիպուեցաւ ընտրել փրկութեան մէկ

հաւիկ ճամբան։ Հասկցած էր թէ կանխահաս է սահմանադրութիւնը, որովհետեւ ժ՛ղ միայն չէր զօրացներ երկիրը, այլ ընդհակառակը կը տկարացնէր զայն. հետեւաբար՝ պէտք էր իրերը կարելի եղած չափով վերադարձնել իրենց հին դրութեան։ Այս վերադարձը անկարելի էր՝ առանց բուռն միջոցներու։ Իշխանը չընկրկեցաւ անոնց առջեւ, չնայեցաւ ժ՛ղ հաւանքը, ժ՛ղ ալ կամայական արգելքներն ու կարգադրութիւնները, ինչ որ իրեն դէմ հանեց երիտասարդ տարրն ու յառաջադէմ կուսակցութիւնը։ Շատ զարգացած Գարաստաղցիներ սոխուեցան տարագիր ապրիլ օտար երկիրներ, մանաւանդ Սերպիա, և պայքարիլ Իշխանին դէմ։

Այս ներքին պատահման հետ զուգընթաց կ՛երեւար նաև Սերպիոյ հետ հակառակութիւնը։ Երկու հարեւան երկիրներուն մէջ այն կասկածը կար թէ փոխադարձաբար իրար կրանելու կ՛աշխատին։ Աւելի կամ նուազ երեւակայական դաւադրութեանց յաճախանք մը գրաւած էր միանգամայն թէ՛ Զէթինեէի և թէ Պէլկրատի արքունիքները։ Նիքոլա Իշխան մանաւանդ միշտ այն կասկածը ունէր թէ Գարաճօրճէվիչները. նոյն ինքն իր փեսան՝ Բէթար թագաւորը՝ զինքը սպաննել տալ կ՛ուզեն, Գարաստաղը Սերպիոյ կցելու համար։ Եւ սահմանադրական կարգերու բարձումէն ժ՛ղոյ Գարաստաղի երիտասարդութեան գրկարաց ընդունելութիւնը Սերպիոյ մէջ, բոլորովին կը զօրացնէր այս կասկածը։ Որքան հիմնաւոր էր այդ մտավախութիւնը, որքան մանաւանդ տեղի կար վրդովուելու իրը թէ Իշխանին դէմ մահափորձ կատարելու համար Զէթինեէ մտցուած «պոմպա»ներու կասկածելի խնդրէն։ Իրողութիւնը սա է որ Իշխանը թէ՛ այդ կասկածէն և թէ՛ այդ ենթադրեալ դաւադրութենէն օգտուեցաւ՝ վերջնականապէս ջախջախելու համար «Ազգային-ազատական» կուսակցութիւնը, որուն պետը՝ Պ. Ռատովիչ՝ 15 տարուան թիապարտութեան դատապարտուեցաւ իրր «մանակից» դաւադրութեան։ Իր կուսակցութեան պատկանող բոլոր յայտնի մարդիկն ու չատ մը զարգացած երիտասարդներ նոյնպէս բանտերը նետուեցան կամ ստիպուեցան երկրէն հեռանալ։

Որքան ալ ծանր էին այս սխալները, նորէն չուտով գարմանուեցան։ Իշխանը աշխատեցաւ մոռցնել իր ձեռք առած բուռն միջոցները և տակաւ առ տակաւ մօտենալ իր ժողովուրդին։ Ծառայութիւնները զոր մատուցած էր Գարաստաղեան հայրենիքին և որոնց յիշատակը ոչինչ կրնար ջնջել, բոլորովին դիւրացուցին այդ գործը։ Այս օրուան պատերազմին մէջ Իշխանին անձին չուրջը պատկացող խանդավառութիւնը, որուն կը մասնակցի բովանդակ ժողովուրդը, ապացոյց մըն է իր յաջողութեան։ Սերպիոյ հետ ծագած անհամաձայնութիւնն ալ կարգադրուեցաւ չուտով. առաջին մերձեցում մը եղած էր արդէն 1908ի ապրիլին առթիւ, երբ Աւստրիա կուլ կուտար իրենց երկուքին ալ սիրական Պոսնա-Հէրսէքը։ Աւելի եաքը, իմաստուն խորհուրդներ յաւ ընդունելութիւն գտան թէ՛ Զէթինեէի և թէ Պէլկրատի մէջ, ու տակաւ կարելի դարձաւ արդի հանգամանքը գործակցութիւնը միևնոյն նպատակին համար։ Նիքոլա Իշխան որ պատուական վեհապետի իր յատկութիւններուն կը միացնէ բանաս-

տեղծի թանկագին արժանիք մըն ալ, գրած է նաև ազգային տաւամերգութիւն մը՝ Պաշաևիներու Թագուհին, որուն հերոսուհին կ՛ըսէ տեղ մը։

Օգտագործելով Իսիդիսի շուրջը, Մուլկարնեերու կողմէ

«Եթէ Սերպերը, Պուլկարներն ու Յունաձները եղբայրաբար իրարու ձեռք տային, և եթէ նկատի առնելով նաև իրենց զրացի Յոյներուն արժանիքը՝

բարեկամաբար ապրէին անոնց հետ, այսօր ուրիշ երգեր պիտի հնչէին Ողիմպոսէն մինչեւ Տրավա։ Բայց, աւա՛ղ, ատելութիւնն է որ կը յաղթանակէ»։ Խորաթափանց քաղաքագէտը մատնող այս սրտայոյզ ըղձանքին իրականացման՝ անչուշտ ինք մանաւանդ պիտի տենչար ու աշխատէր։ Նոյն ատեն՝ կը չարունակէր նաև բարելաւել իր երկրին միջազգային դիրքը, լաւագոյն յարաբերութիւններ մշակելով բոլոր այն տէրութեանց հետ՝ որոնց բարեկամութիւնը ո՛ւ է կերպով կրնար օգտակար դառնալ Թարատաղի։ Եօթանասնական թուականներուն իրեն բաւարար երեւցող հողը տակաւ կը սկսէր պզտիկ գալ. աշխատութիւնը չուտով գրաւած էր երբեմնի կոյս վայրերը. անտէր հող չկար. և աշխատելու անհամբեր նոր բազուկներ հասած էին, որոնց հողը կը պակսէր։ Իշխան Նիքոլա հողին մանաւանդ կարեւորութիւն կուտար, առաւելապէս անկէ կ'ակնկալէր իր ժողովուրդին քաղաքակրթական յառաջդիմութիւնն ու աղնուացումը։ Իր մտածման ճչդութիւնը հեչտիւ պիտի ըմբռնենք, ուշի առջեւ բերելով մեր սեփական երկրին Քիւրտերը։ Անոնց ամէնքն ալ աւազակ չեն. կայ հանդարտ ու բարեբարոյ մաս մը, թալանի և ամէն տեսակ բարբարոսութեանց անընդունակ. որ չատ հաչա կ'ապրի իր դրացի ժողովուրդներուն հետ։ Հողագործ Քիւրտ է ասիկա, աշխատասէրն յարատեւ, ճակտի քրտինքով,—հէյլ վատակով,—ապրելու սովորած և աշխատութեան վարժութեամբ աղնուացած։ Մինչդեռ աւազակ Քիւրտը բնաւ գործ չունի հողի տատանքին հետ և անբաժան կը մնայ իր զէնքէն, որովհետեւ ստիպուած է հարատահարութեամբ ապրիլ։ Ալպանացիք — Եւրոպական Թուրքիոյ Քիւրտերը, — նոյն բանն են։ Մեր ազգն անգամ այս մասին չատ թեպուտիկ օրինակ մը կ'ընծայէ։ Հայաստանի, նոյնիսկ Կիլիկիոյ անդորր, մեղմ բարքեր ու սովորութիւններ ունեցող, խաղաղ, աշխատութեան սիրահար և իրենց աղնիւ յատկութիւններով ծանօթ Հայերուն բաղդատմամբ՝ Չէյթունցիք անզուսպ և սակայն բարբարիկ մնացած են, զէնքը չեն ձգեր ձեռքերնուն, ու չեն ալ կրնար խաղաղ ապրիլ. հողի և առհասարակ ամէն տեսակ աշխատութեան անընտելութիւնն է ասոր գլխաւոր պատճառը։ Զուրկ են ընդհանուր Հայերու աղնիւ յատկութիւններէն, որովհետեւ այդ յատկութիւնները արդիւնքն են աշխատելու վարժութեան, որ իրենց համար անսովոր բան մըն է։

Իշխան Նիքոլա՝ հողային նոր ծաւալմանց տենչալու ուրիշ պատճառ մըն ալ ունէր. հողէն, աշխատելու հնարաւորութենէն զրկուած Թարատաղցին որ այլ եւս չէր կրնար աւազակ մը ըլլալ, ստիպուած՝ կը գաղթէր որպէս զի ապրի. և գաղթականութիւնը բարիք մը չէր Թարատաղի պէս պզտիկ ժողովուրդի մը համար։ Փառասիրական նկատումներէ անկախաբար՝ Թարատաղը աշխարհակալութեան ճամբուն մղող ուրիշ կենսական պատճառ մըն ալ կար ուրեմն։ Իշխանը երկար տաեն բանակցեցաւ Թուրք կառավարութեան հետ՝ կանոնաւորելու համար Պօյանա գետին ընթացքը՝ զոր Տրին գետին քչած աւազները կը խափանէին։ Եթէ այդ գործը գլուխ հանուէր, Շքօտրա լիճին մակերեսը պիտի իջնէր և չատ յուռթի հողեր որոնք այսօր ջրողող կը մնան, մշակութեան տրամադրելի

պիտի դառնային։ Թուրքիա սակայն ականջ չկախեց, և տուով աւելի քաջալերեց Թարատաղի մէջ անհրաժեչտաբար ծագող երկրակալական ըղձանքին իրագործումը։

Թարատաղի Քիւրտ գաղթականներ ամրոցի մը դիմաց

ձանքը։ Փորձանքը քիչ մը չափազանց տուած է միշտ այս երկրին գլխուն, բայց եթէ խորը փնտռենք, պիտի տեսնենք իսկոյն որ առաւելապէս իր վարիչներն են որ զանոնք կը հրաւիրեն։

Ջմռնանք նաև քաղաքական իմաստութեան այն փայլուն ապացոյցն ալ զոր Նիքօլա իշխան առաւ վերջին տարիներու ընթացքին, սիրաշահելով և իր ժողովուրդին հետ եղբայրացնելով Ալպանացւոց ամէնէն ահարկու ու ռազմասէր տարրը՝ կաթոլիկ Մալիսօրները, զորս Ժէօն-Թիւրքերու անհնարին ճնշումները վերջնականապէս Գարատաղի գիրկը նետեց։ Մեծ յաղթանակ մըն էր ասիկա Գարատաղի համար։ Մալիսօրները իրական այժմ մը կը ներկայացնեն, և ներկայ պատերազմին մէջ թանկագին օժանդակներ եղան Գարատաղի համար։ Անոնց Սամ. Տայրենիքէն բաժանումը սոսկ Թուրքիան չհարուածեց. կորուստը աւելի դառն եղաւ Գերման տարրին համար, որովհետեւ երկար տասնէ ի վեր Աւստրիա կը ջանար իր կողմը շահիլ իրեն հետ միեւնոյն դաւանանքը ունեցող այդ կաթոլիկ տարրը։ Իր դրամով և իր բրօթականտով Թուրքիայէն անջատած այդ ոյժը գնաց ձեռք ձեռքի տուաւ Սլաւ տարրին հետ, հետեւաբար՝ խոչընդոտ մըն ալ ինք դարձաւ Գերմաններու դէպի Արեւելք յառաջխաղացութեան դէմ։ Ազգասիրական Գարատաղը որ ինքզինքը չէր կրնար ապրեցնել երկար ամիսներու ընթացքին կերակրեց բոլոր Մալիսորները, և իր ժողովուրդին նետ եկող պզտիկ երկրին մէջ հանգիստ ապրելու ընձայեց անոնց։ Այս դժնդակ զոհողութիւնը սակայն ոչինչ էր՝ բաղդատմամբ ձեռք բերուած խոշոր արդիւնքին։

Իշխան Նիքօլա՝ մեծագոյն վեհապանծներու յատուկ իմաստութիւնն իսկ կը մարմնացնէր։ Եւ անշուշտ այդ է պատճառը որ երբ երկու տարի առաջ ինքզինքը հանդիսաւորապէս թագաւոր հռչակեց Չէթինեէի մէջ, անգամ մըն ալ ոտնակոխ ընելով Պերլինի անիրաւ Դաշնագիրը, ոչ մէկ տերութիւն բողոքի ձայն մը հանեց. որովհետեւ արքայական թագը էապէս իրեն արժանի գլուխ մը կը պճնէր։ Անոնցմէ Չէթինեէն արտակարգ ժողովրդի և հանդիսաւորութեան վայր մը դարձաւ այդ նշանաւոր օրը։ Համատ ու պարզուկ պալատը որ հազիւ թէ անպաճոյճ զօրանոցի մը տպաւորութիւնը կը թողու, իր խնամարկեալ էր Պուլկարիոյ Ֆէրտինանտ Զարն ու գահաժառանգ Պօրիս իշխանը, Իտալիոյ թագաւորն ու թագուհին (աղջիկ Նիքօլա թագաւորին), Ռուսիոյ Նիքօլա-Նիքօլայէվիչ Մեծ-Դուքսն ու դքսուհին (նոյնպէս աղջիկ Նիքօլա թագաւորին), Սերպիոյ գահաժառանգ Ալէքսանդր իշխանն ու իր քոյրը՝ Էլէն (երկուքն ալ թոռ Նիքօլա թագաւորին)։ Օգոստափառ հիւրերու այս չքախումբին մէջ կը գտնուէր նաև յայտնի պետական անձնաւորութիւն մը, Հիւսէյին Հիլմի փաշան որ Թուրքիան կը ներկայացնէր։ Ինչ կը մըտածէր արդեօք այդ հանդիսաւոր օրը, թագակիր ծերունի վեհապետին և միւս նշանաւոր հիւրերուն չողշողուն հաւաքոյթին մէջ։ Եւ կամ այսօր, երբ Պալքանեան Զինակցութեան անակնկալը այս ոստիճան խոր ապշութեան մատնած է բովանդակ աշխարհը, մասնաւորաբար Թուրք պետական աշխարհը, Հիւսէյին Հիլմի փաշա կը խորհի՞ արդեօք թէ 1910ի այդ անմոռանալի օրը՝ Չէթինեէի արքայական պալատին մէջ եղած ընտանեկան գումարումը ուրիշ բան չէր, այլ գալանի մէկ նիստը կնքուելու վրայ եղող Պալքանեան Զինակցութեան։ Անտեղ՝ Գարատաղի հետ էին Պուլ-

կարիա և Սերպիա. այնտեղ էին մանաւանդ Պալքանեան Զինակցութեան երկու մեծագոյն հովանաւորիչները, Իտալիա՝ իր թագաւորով, և Ռուսիոյ արքունիքը՝ Նիքօլա-Նիքօլայէվիչ Մեծ-Դուքսով...

Տաժանքով և չատ ուշ իրականացաւ Ծունաստանի վերազարթնումը։ Իր մէջ մանաւանդ քաղաքական կուսակցութեանց և ամէն տեսակ ահրոխաւարներու հրանրած կիրքերը ամէնէն աւելի սպանիչ պարանոն երկրին համար։ Երկար ժամանակ Ծունաստան նչանակութիւն անգամ չունեցաւ իբր կազմակերպեալ պետութիւն։ Անկախութեան պատերազմի չրջանին Ծունաստանն էր միշտ, ուր անտանական կարգապահութեան մը թափանցիկ չպարին սակ կատարեալ անիշխանութիւն մը կը տիրէր, և ուր ամէն մարդ հրամայող ու հնազանդող էր միանգամայն, օրուան բերմունքին համեմատ։ Հակառակ անոր որ կանուխ ազատագրուած էր և զերծ կը մնար իրմէ չատ հեռու անկախութեան տիրացած Պալքանեան Պետութիւններու սպառնացող վտանգներէն, անոնցմէ աւելի յետադէմ եղաւ գրեթէ ամէն բանի մէջ։ Պոռչոտն, անամէջ, աւելի խօսքի ու չարժուձևերու քան գործի հայրենասիրութիւն մը որ տեսակ մը հայրենասպանութիւն էր, Հէլլէններուն մեծագոյն արդիւնքը եղաւ վերականգնութեան ճամբուն մէջ։ Իրենց քաղաքական մարդիկը տարիներ ու տարիներ սոսկ չափակորով ծառայեցին երկրին. և այն կուսակցութիւնները որոնք զանոնք կը հովանաւորէին, աւելի իրենց ջղերուն անձնական փառասիրութիւնն ու հաչիւները փրկելու քան հանրային բարիքին ծառայելու համար կազմուեցան ու տեւեցին։ Բանակը նոյնպէս չանձնուեցաւ այդ քաղաքական հոսանքներուն, դարձաւ հեռու գործիք մը ամբոխավարներու ձեռքին մէջ, օր մը մէկուն, օր մը միւսին նկատումներուն ծառայեց, ներքնապէս պառակտուած ու բաժան բաժան, կազմալուծուեցաւ, քայքայուեցաւ անզգալաբար։ և երբ տագնապի օր մը, 1897ին, հայրենիքը պէտք ունեցաւ իրեն, ուրիշ բան չկրցաւ ընել այլ միայն փախչիլ, փախ-

ՅՕՐԱԿԱՐ ՍԱՎՈՖ
Սպարապետ պուլիսր բանակին

չիլ, դարձեալ փախչիլ, առանց կռուի լքելով այն տեսակ դիրքեր ուր իրենց փառապանծ նախնիքը ափ մը մարդով անապին բանակներու արշաւը խորտակած էին։ Եւ ահա յանկարծ անկախութեան կռիւներու հերոսական էլլադան արթնցաւ զարնուրելի մղձաւանջով մը. բանակ չուներ, և իտէմ փաչայի յաղթական զօրաբաժիններուն առջև՝ ճամբան

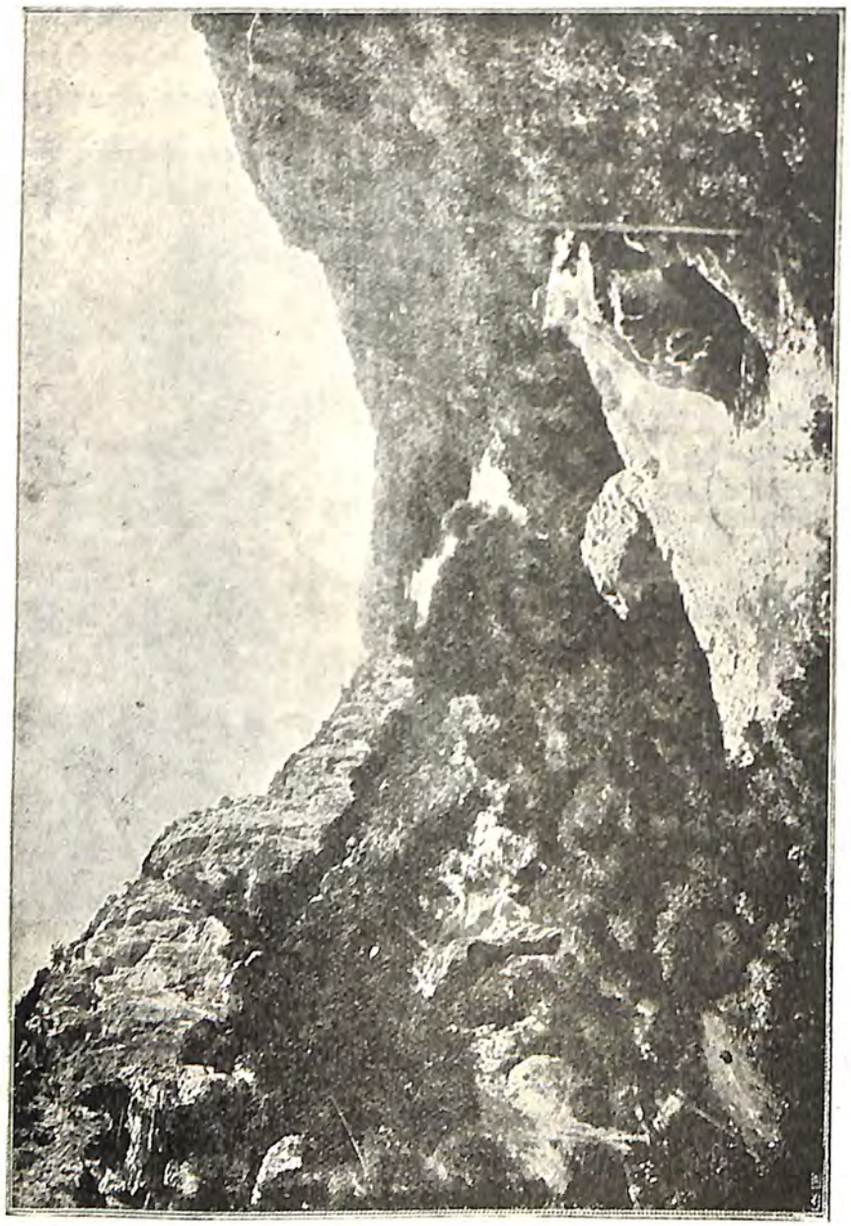

Թեսալիոյ Թամբէի Նովիտը ուրկէ անցաւ Վեզիր բանակը

քաց էր մինչև Աթէնք։ Եթէ չըլլար եւրոպական տէրութեանց միջամտութիւնը, ոչինչ պիտի կրնար արգիլել Թրքական դրօշին ծածանումը Հէլլենականութեան մայրաքաղաքին վրայ։

Գերլինի Դաշնագրէն ասդին՝ ուր մնաք ալ յուսահատ մնացած էր, ինչպէս Թուրքիայէն անջատուած բոլոր ազգերը, Յունաստան յանձնուե-

ցաւ իր այժերէն վեր մեծամտութեանց, և այն քիչ մը կենսունակութիւնը զոր իր ներքին տագնապներուն մէջ կրնար տրամադրել, վատնեց այդ մեծամտութեանց սիրոյն։ Տարիներ անցան ապարդիւն, և արդէն իսկ ձեռքը ունեցած երկիրն ալ չկրցաւ կարգի կանոնի բերել ու քիչ չատ բարգաւաճ դրութեամբ մը բախտաւորել։ Եթէ չըլլային իր բարերարները, որոնք արտասահմանի մէջ իրենց չահած դրամը մեծ մասամբ հայրենիքին կը նուիրէին, Յունաստան մչտապէս մնանկ վիճակի մը պիտի ենթարկուէր։ Անոնց չռայլ նուէրներուն չնորհիւ, իրարու յաջորդող կառավարութեանց գործը կը դիւրանար, և երկիրը կ'ազատէր խոչոր զոհողութիւններէ որոնք անդրաժեչտ էին իր կեանքի պայմանները տանելի դարձնելու համար, և որոնց սակայն չպիտի կրնար տոկալ՝ իր տարապայման աղքատութեան պատճառաւ։ — «Ինչ որ առաջին այցելութեան մը միջոցին Աթէնքի մէջ նչանակելի պիտի երեւայ, գրած է մեր ողբացեալ Տիգրան Երկաթը, սա է որ՝ իւրաքանչիւր քայլի եկեղեցիներ, կիմնազիոններ, հիւանդանոցներ, մատենադարաններ, թատրոններ, արձաններ, մինչեւ անգամ ժամացոյցներ, նոյն իսկ մարմարեայ սալայատակները զորս կը կոխկրտես, կը յիչեցնեն նուիրատուներու անուններ, Զաբբաս, Ավէրոֆ, Սինկրոս, Վալիանոս, Սինաս...։ Երբոր աչքէ անցընես Աթէնքի եղած այս չքեղ ու անհամար նուէրները, այլ եւս ոչինչ կը մնայ որ կարենայ քեզ յանկուցանել...։ Լոկ Աթէնքի եղած վերջին նուէրնեռուն մէկ վիճակագրութիւնը ցոյց կուտայ թէ հարուստ Հէլլէնները աւելի քան 20 միլիոն նուիրած են անոր՝ հանրային հաստատութեանց համար։ ... Անբերրի ու չոր Յունաստանը՝ խստամբեր, կորովի ու գործունեայ մարդոց սերմնարան մըն է։ Ծովը որ կուգայ իրենց խարակները կը ծեծէ, զիրենք կը փոխադրէ դէպի աւելի կամ նուազ հեռաւոր չափահասներ, և անոնց մէջ կը կիրարկեն այն գործունէութիւնը որով օժտուած են իրենց ճկուն մարմինն ու ճարտար իմացականութիւնը։ Օտար երկրի մէջ կը յաջողին իրարու զուգելով չարքաչութիւնն ու յանդգնութիւնը, որոնք Հէլլէն ցեղին գլխաւոր առանձնայատկութիւններն են։ Փոթորիկին դիմակալելու վարժուած նաւորդներ ըլլալով, չեն վախնար վաղորդայնէն, ու գործի, ինչպէս նաւարկութեան և յաճախ քաղաքականութեան մէջ կը սիրեն բոլորը վտանգել բոլորին համար։ Երբոր կը հաւրըստանան, անձնասէրներու անձուկ վայելքներուն չեն յանձնուիր։ Ընդհակառակը, հաճոյք կը զգան իրենց հայրենակիցներուն տալով լաւագոյն մասը այն հարստութեան զոր չահած են. չռայլութիւններով չեն վատներ զայն, այլ կը վերածեն տեւական ու բարետուր գործերու։ Իրենց հարըստութիւնը այս աստիճան առատաձեռնութեամբ հայրենիքին տալով՝ կ'ապացուցանեն թէ բացարձակ հաւատք մը ունին Հէլլէնականութեան և համբաւներու յաւերժացման վրայ։ Միչտ պէտք կը զգան ինքզինքին ժողովուրդին գնահատութեան առարկայ դարձած տեսնելու։ Կը փղձկին երբ դրուատուին, կամ երբ իրենց անունը արձանագրուած կը տեսնեն մարմարին վրայ, և կամ սիրով ու յարգանքով կը չրջապատուին։ Կենդանին ու կամովին կը պատրաստեն իրենց համբաւը որ պիտի ապրի

իրենցմէ եաքն ալ։ Հարուստին քով՝ իր ինչքը ընդհանուրին քարիքին զոհելու պարտականութեան գիտակցութիւնը այնքա՛ն զօրաւոր է, որքան երիտասարդներուն քով՝ հայրենիքին համար մեռնելու պատրաստակամութիւնը»։ Աթիկա՝ Թուրքիոհկլէն պատերազմին առջի վիճակին է. անկէ

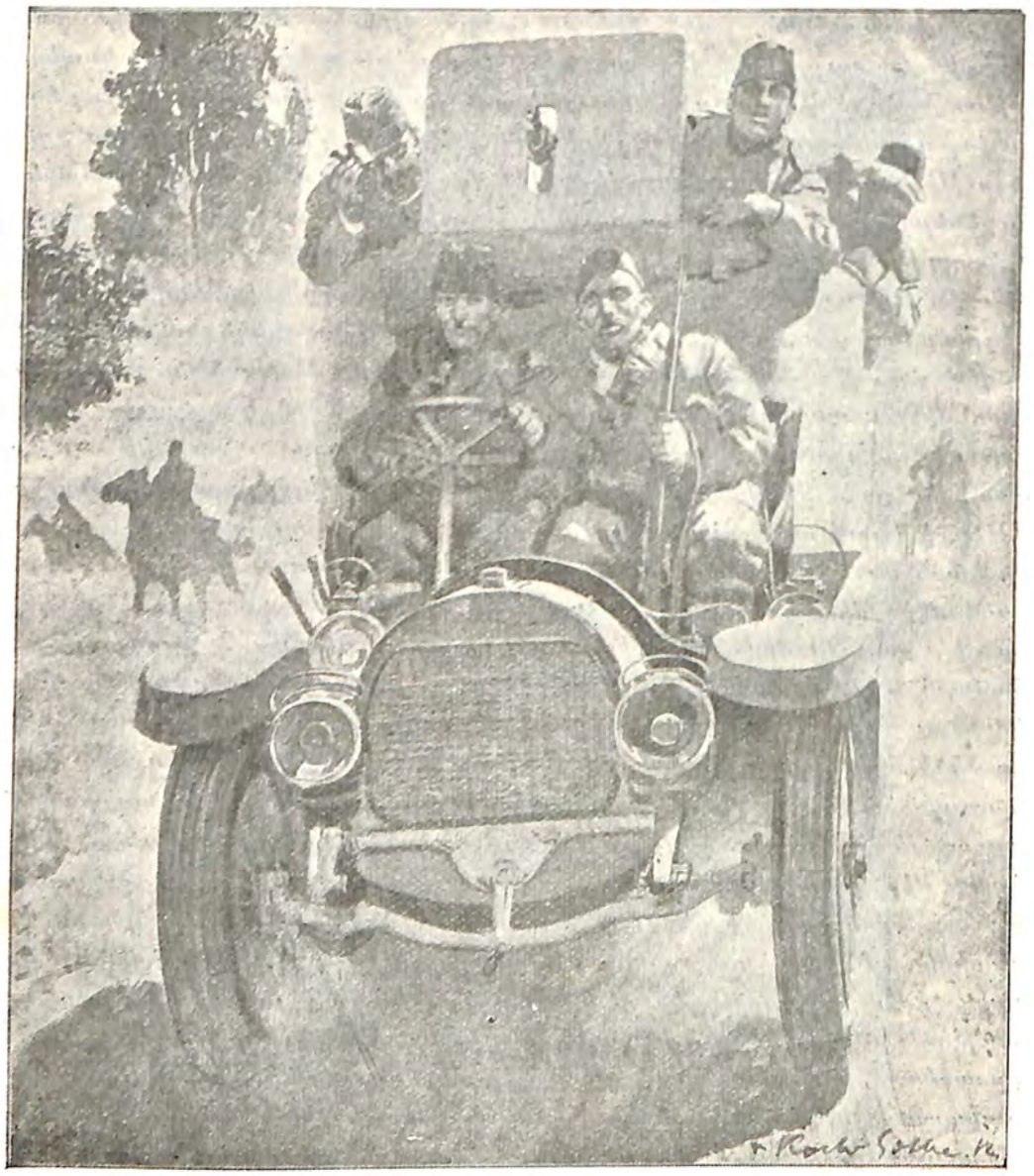

Օսմ. զինուորական օթօմոպիլը արշաւի միջոցին

եաք մանաւանդ նուէրները եղած են աւելի քաղմաթիւ, մանաւանդ աւելի գործնական, երկրին գլխաւոր և ամէնէն անմիջական կարօտութիւններուն նկատի առնուելով։ Այս պատերազմին մէջ՝ ծովու վրայ գերակշռութիւնը զոր կը վայելէ և որ այնքա՛ն դիւրացուց Պալքանեան դինակից Պետութեանց յաղթանակը, Ռուսաստան կը պարտի իր Ավերոֆ ղրահագորին, որ միակ մարդու մը՝ համանուն բարերարին նուէրն է։ Եւ միայն

Աթէնքը չէ՛ր այդ բարերարներէն օգտուող. օտար երկրի մէջ հարստացած իւրաքանչիւր Յոյն՝ բարիքի տուրքը մայրաքաղաքին ընծայելէ վերջ, իր ծննդավայր քաղաքը, աւանը, կամ նոյնիսկ գիւղը կը նպաստաւորէր հանրօգուտ հիմնարկութիւններով ու հոյակապ շէնքերով։

Ժողովրդական աղօթք՝ պուլկարական զինուց յաջողութեան համար

Երկիրը սակայն չատ աղքատ էր և ըմբոստ՝ ինչպէս իր բնակիչները։ Մշակութեան լաւագոյն դրութիւնները ի զուր պիտի փորձուէին այնտեղ. արդիւնքը երբեք չպիտի վարձատրէր տարօրեակ հոգն ու տառանքը։ Ընդդատական տենչը՝ Ռուսաստանի համար՝ սոսկ ազգային փառասիրու-

թեան արդիւնք չէր, ինչպէս կը մեկնուէր իր մեծամիտ ժողովուրդին կողմէ, այլ կեանքի անհրաժեշտ պահանջ. հողէն զրկուած Ցոյնը կը ստիպուէր գաղթել. և որքան ալ գաղթականութեան մէջ ոչինչ կրնար իրեն մոռցնել տալ իր հայրենիքը, կրկին չահածը մեծագոյն մասամբ կը վատնէր ապրած երկրին մէջ: Յունաստան՝ զաւակներուն աշխատութեան արդիւնքէն զրկուած՝ չէր կրնար իր անտեսական դրութիւնը քիչ շատ նախանձելի վիճակի մը ենթարկել: Դարձեալ Տիգրան երկաթ կը պատմէ տեսակցութիւնը Ցոյն գիւղացիի մը և ուսուցչի մը, որուն հետ պատահած էր Սթէնքի դաշտին մէջ. «Ա՛յս հողը ապերախտ է, եղբայր, կ'ըսէ գեղջուկը. Յունիոյ մէջ, Մակեդոնիոյ մէջ չափ մը ցորեն կը ցանես և տասը չափ կը քաղես. այստեղ՝ չափ մը ցորենը հազիւ երկու կամ երեք ափ կուտայ: Անդին՝ տասը չափը ստանալու համար՝ հունտը կը ցանեն և այլեւս բնաւ չեն զբաղիր անով. իսկ այստեղ՝ անդադար հողը կը քրքրենք, կը փորենք, անվերջ կ'աշխատինք»: Ուսուցիչը կը պատասխանէ. — «Ա՛յն մարդը որ ճիգ չընէր, կը յուսանայ: Իր ցորենը մինակը կը բուսնի, բայց իր բազուկները կը ակարանան և անունդով ծանրաբեռնուած իր ստամոքսը ղինքը կը նեղէ: Հողին հետ մշտատև կռուի մը մէջ ապրելուդ համար քու մարմինդ ճկուն դարձած է և երկաթեայ կազմուածք մը ունիս՝ որովհետև չատ քիչ անունդ միայն կ'առնես: Դուն ոչ մէկ բանէ կը վախնաս: Եթէ վաղը Թուրքը յայտնուի, դուն առանց վարանելու անոր վրայ պիտի յարձակիս: Դուն ազատ մարդ մըն ես, մինչդեռ Ցոյնիոյ քու եղբայրներդ ծերիներ են»: Ստոր վրայ, գիւղացին՝ «Շիտակ խօսեցար, տասքալօս», կ'ըսէ և ուրախութեամբ կը վերակի իր աշխատանքը:

Քիչ ետքը՝ 1897ն է, ուր Թուրքը իրօք պիտի յայտնուէր. և սակայն՝ չարչարադին աշխատութեան մը չնորհիւ զօրացած «ազատ» Ցոյնը չպիտի կրնար պահել տասքալօսին վատահութիւնը: Յաղթական Թուրք բանակները, հակառակ անոր որ Հէլլէնականութեան սրտին խակ կը սպառնային, իրենց առջև ոչ մէկ արգելք պիտի գտնէին: Պատճառը պարզ է: Աղուոր ժողովուրդ մը և աղուոր ալ աւանդութիւններ ունեցող այդ երկրին մէջ՝ վարիչներուն ապիկարութիւնը ամէն բան քայքայած, լղճած, տկարացուցած էր. և վարիչներուն յոռի օրինակը կազմալուծած էր նաև ժողովուրդը: Հէլլէն տարրը տակաւ առ տակաւ կորսնցուցած էր իր թանկագին յատկութիւնները. երբեմն գործքով հերոս էր, հիմայ դարձած էր խօսքով միայն հերոս:

97ի դժբախտ պատերազմը դաս մը չեղաւ նորէն. ներքին քաղաքական պայքարները մնացին վառ, անիշխանական վիճակը յարատեւեց աւելի վատ պայմաններով. ո՛չ քաղաքական, ոչ ալ զինուորական իշխանութիւնները կրցան անհրաժեշտ հեղինակութեան տէր մնալ՝ իրենցմէ ակնկալուած բարիքը գոնէ պզտիկ չափով մը իրականացնելու համար. իրենք իսկ անկարգապահութեան օրինակներ էին իրենցմէ աւելի ստորադասներուն աչքին: Նոյն իսկ թագաւորը երբեք չունեցաւ այնքան հեղինակութիւն որ կարենար հոգ չէ թէ ձեւական պատկառանք մը պա-

հել և իր յարգանքը պարտադրել. որովհետեւ իր ընտանիքն ալ ներքին միութենէ զուրկ էր: Շատ հեղ՝ քաղաքային պաշտօնէութիւնը, ինչպէս զինուորականը, մինչեւ անգամ հասարակ ժողովուրդը՝ թագաւորին դէմ արտայայտուեցան ամենաբուռն կերպով, և այս դժգոհութիւնը երբեմն այն աստիճան սուր հանգամանք ստացաւ որ գահընկեցութեան կամ գահէ հրաժարելու խօսքեր դարձան: Դժգոհութիւն կար մասնաւորապէս

Գարատաղի և Փոսովայի սահմանները

արքայական իշխաններուն դէմ, որոնք բանակին ու նաւատորմին գլուխը կը գտնուէին, և իրենց չուրջը հայկատակներու խաւարիլլաներ ստեղծած՝ պաշտօնի տիրացման ու նաև բարձրացման ամէն ճամբայ փակեր էին բոլոր անոնց առջեւ՝ որոնք արժանիք ունենալով հանդերձ չէին գիտեր ծնկնելու, սողոսկելու, հաճոյ երեւալու արուեստը: Այս տխուր դրութիւնը՝ որ տակաւ պետական անխախտ սիսթէմի ձեւ կը վերածուէր, մինչեւ ապրատմբութեան մղեց բանակը, և Սթէնքի ողբալի դէպքերու թատերավայրը դարձաւ:

Ռումանիոյ համար դժբախտութիւն մըն ալ Կրէտէի հարցը եղաւ։ Իրենց յամառ, զմայլելի հերոսութեամբ ու Եւրոպական Տէրութեանց աջակցութեամբ Թուրքիոյ լուծը թօթափած այդ անզուսպ կղզեցիները, ան-

Թրքական կարմիր Մահիկի զինուորներ

խորտակելի կամակորութեամբ մը միշտ ալքերնին չբաժնեցին Մայր Հայրենիքէն, ինչպէս ան ալ ալքը չէր բաժներ իրենցմէ։ Երկար ատենէ ի վեր Հելլէնականութիւնը կը գործէր Կրէտէի մէջ։ Ռումանիոյ ազատագրութենէն վերջ մանաւանդ, այդ գործունէութիւնը սիսթէմաթիք հանգամանք առացած էր։ Էլլադայի երբեմնի յեղափոխական կազմակերպութիւնը՝ «Էթնիքի Էթերիա»ն որ ազատագրութենէն վերջ՝ Հելլէնականութեան «Մեծ Գաղափար»ին (Մէկալի Իտէա) իրականացման նուիրուած էր, յատուկ կազմակերպութիւններ կը պահէր Կրէտէի մէջ և անընդհատ բրօքականտ կը մղէր կղզան դաւին ի նպաստ։ Արդէն Ռումանիոյ միացումը՝ Կրէտէի համար տիրական պահանջ էր՝ Թրքական բռնութեանց պատճառաւ որոնք մեծապէս կը դիւրացնէին Էթնիքի գործակալներուն պաշտօնը, հետզհետէ կղզեցիներուն քով աւելի անդիմադրելի դարձնելով Սամ. Կայսրութեան լուծը թօթափելու ըղձանքը։ Բոլոր կղզիներուն մէջ՝ Կրէտէ բացառիկ դիրք մը ունէր. մինչդեռ միւսները՝ Թրքական տիրապետութեան տակ գտնուելով հանդերձ՝ էապէս հելլէն երկրամասեր մնացած էին, առանց իսլամ բնակչի, որով Թուրքիոյ լուծը չէին իսկ զգար, ընդհակառակը՝ Կրէտէ մասամբ իսլամ էր, և իր մէջ գտնուող Մահմէտականներուն պաշտպանութեան համար Պոլսոյ կառավարութեան ձեռք առած խիստ միջոցները շատ մօտէն իրեն զգալի կը դարձնէին Թրքական լուծը։

Մինչև 1868ի Ֆէրմանը՝ որ չարք մը բարենորոգումներ կը խոստա-

նար, Կրէտէ մշտակայ թատերավայր մըն էր արիւնալի դէպքերու և ընդհարմանց. կղզիին Իսլամներն ու Յոյները անընդհատ իրար կը ջարդէին, և Թուրք զօրքն ալ պարապ չէր կրնար։ 1868էն ետք, իրերը չփոխուեցան։ Թուրք կառավարութիւնը 1868ի բարենորոգմանց Ֆէրմանը գործադրեց ճիշտ այն եղանակով՝ որով քառորդ դար վերջ պիտի գործադրէր Հայաստանի բարենորոգմանց միւս Ֆէրմանը, այսինքն բնաւ չգործադրելով։ Այդ վիճակը, ինչպէս յայտնի է, առաջ բերաւ 1897ի պատերազմը, ուրկէ սակայն Ռումնաստան դիւրաւ կրնար խուսափիլ, քանի որ, դեռ Թշնամութիւնները չսկսած, տէրութիւնները ինքնավարութիւն ձեռք բերած էին Կրէտէի համար։ Եթէ կղզին զրկած իր զօրքերը ետ քաշէր և վերջ տար Թեսալիոյ սահմանագլուխին խլրտումներուն, Ռումնաստան պարտեան անպատեհութիւններէն պիտի ազատէր ինքզինքը, և չպիտի բռնադատուէր Թուրքիոյ վճարելու պատերազմական տուգանք մը, որուն պատճառաւ ստիպուեցաւ իր եւիմուտքը եւրոպական հակակշռի ենթարկել, կերպով մը՝ դադրիլ իրապէս անկախ երկիր ըլլալէ ու տէրութեանց խնամակալութեան տակ մտնել։ Իր վարիչները չկրցան հասկնալ թէ Կրէտեական հարցը տակաւին այնքան հասունցած չէր որ իրականանար կղզիին

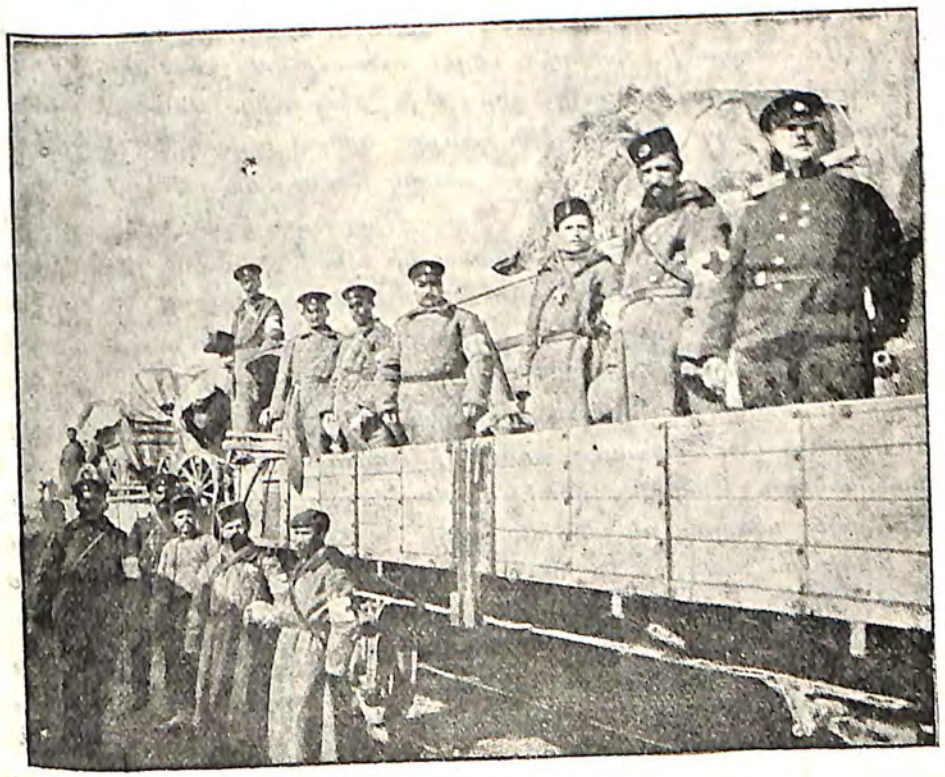

Պուլկարական կարմիր Խաչի զինուորներ

Իւրացումը։ Պիտի գար ատեն մը ուր ատիկա կարելի պիտի դառնար առանց նոյն իսկ զէնքի դիմելու։ 1897ին դեռ շատ կանուխ էր. յետոյ Ռումնաստան շատ ալ գէշ չափած էր իր ոյժերը։ Հակառակ եւրոպական

տէրութեանց խրատներուն՝ տուրը պատեհանէն կը հանէր այն յոյսով թէ բովանդակ Հէլլէն տարրը ոտքի պիտի ելլէ իրեն հետ. թէ Եպիրոս, Մակեդոնիա, նոյն իսկ Ալպանիա պիտի ապստամբին. կը յուսար նոյն իսկ թէ Օսմ. Կայսրութեան մայրաքաղաքին մէջ գտնուող աւելի քան 300,000 Յոյները կրակի պիտի տան Պոլիսը: Զննք մոռցած այն ողորմուկ վիճակը զոր այս վերջիններս պարզեցին Պոլսոյ մէջ. ո՛չ միայն զայն կրակի չտուին, այլ նոյն իսկ իրենց գլխարկները նետելով ականջ գէս կրկ: Յունաստան նոյնքան յուսախաբ մնաց նաև միւս Հէլլէն տարրերէն. Եպիրոսի մէջ միայն մաս մը Յոյն Ալպանացիներ միջոց մը սիրտ տուին իրեն՝ յանուն Հէլլէնականութեան ապստամբութեան դիմելով, սակայն ատիկա վաղանցուկ ու չափազանց սահմանափակ չարժում մը եղաւ, և Իտէմ փաշա չուտով լրացուց Հէլլէնականութեան հիասթափումը: Հաղիւ թէ Յունաստանի թագաւորին երկրորդ զաւկին՝ Եէորիոս իշխանին՝ ինքնավար Կրէտէի կառավարիչ նշանակուիլը կրցաւ ամոքել իրենց դառնութիւնը, մինչդեռ միւս կողմէ՝ Պալքանեան աւելի խոհեմ ու համբերող երկու պետութիւնները՝ Սերպիա և Պուլկարիա՝ առիթէն օգտուելով, ի վնաս Հէլլէն տարրին նոր առանձնաշնորհումներ ձեռք կը բերէին, առաջինը Քօսօվայի նահանգին, և երկրորդն ալ Մակեդոնիոյ մէջ:

97էն վերջ՝ մինչև արդի պատերազմը՝ Կրէտէ չարունակեց փորձանք մը մնալ Յունաստանի համար: Հէլլէն պետութեան հետ կցումը թերևս իրեն այնքան ալ նպաստաւոր չէր: Այն բացառիկ վարչութեամբ որով Մեծ Տէրութիւնները օժտած էին զինքը, կրնար աշխարհի երջանկագոյն երկիրներէն մէկը ըլլալ. յետոյ՝ աղքատիկ Յունաստանը, կցման մը պարագային, պիտի քչէր տաներ իր հասոյթներուն կարեւորագոյն մասը. կցումը անտեսապէս մանաւանդ վնասաբեր պիտի դառնար Կրէտէի. խնդիր էր նոյն իսկ թէ յունական վարչութեան ենթարկուելէ վերջ՝ Կրէտացիք պիտի վայելէին այն բացարձակ ազատութիւնը զոր Եւրոպական Տէրութեանց ստեղծած դրութիւնը կը շնորհէր իրենց: Բոլոր այս նկատումները անշուշտ չէին կրնար խուսափիլ Կրէտէի հանրային մարդոց ուշադրութենէն, որոնք ընդհանրապէս աւելի իմաստուն էին քան բուն իսկ Յունաստանիները: Սակայն Կրէտէի համար՝ կցումը պատմական պահանջ մըն էր, այն անողոք ու անդիմադրելի անհրաժեշտութիւններէն որոնց առջև տեղի կու տան ամէն հաշիւ ու նկատում, և որոնց սիրոյն ժողովուրդներ մինչև անգամ իրենց բախտը կը վտանգեն՝ ճակատագրական համակերպութեամբ մը: Մնաց որ Հէլլէնականութիւնը բոլորովին աչխարհակալած էր Կրէտէի Յոյն բնակչութիւնը. հակառակ ամէն բանի, հակառակ նոյն իսկ իրենց սեփական չահուն, անոնք միշտ պիտի տենչային կցման, և այդ իտէալին իրականացման պիտի նուիրուէին, ինչպէս նուիրուեցան ալ: Տարակոյս չկայ որ աւելի արագ և աւելի ապահով կերպով մը այդ իտէալին պիտի ժամանէին, եթէ երբեք Հէլլէն կառավարութիւնը ինքզինքը քիչ մը աւելի արժանի դարձնէր Եւրոպայի համակրութեան, իր սեփական արժանիքներուն նկատմամբ դրական վստահութիւն մը գոյացնել տալով: Ինչը՝ որուն վերածուած էր Յունաստանի ներքին վար-

չութիւնը, դեռ չատ ու չատ հեռու էր այդ երաչխաւորութիւնը ընծայելէ:

Կրէտէի կցումը մասամբ պիտի փրկէր Յունաստանի տնտեսական դրութիւնը. քոյր կղզին՝ առկէ առաջ՝ քաղաքական փրկութեան պարգեւն էր որ ընծայեց Մայր Հայրենիքին, անոր նուէր տալով իր ամէնէն նչանաւոր զաւակը, Պ. Վէնիզէլոսը, որ ճշմարիտ վերանորոգիչը դարձաւ հերոսան քայքայուած, կազմակերպութենէ ու զօրութենէ զուրկ Յունաստանին, ու նոյն ատեն լաւագոյն աչխատաւորներէն մէկը Հէլլէնականութեան դատին, քանի որ իրմով, սոսկ իրմով՝ իրականացան Յոյներու այսօրուան յաղթանակները, որոնք անսահման չափ կը բերեն Հէլլէնականութեան դատին: Տասնեակ մը տարիներ առաջ անյայտ այս մարդը՝ եւրոպական դիւանագիտութեան ամէնէն նչանաւոր դէմքերէն մէկն է այսօր, և իրաւամբ: Զորս տարի հազիւ կայ իր պաչտօնի անցնիլը, բայց այդ կարճ ժամանակը բաւած է իրեն՝ մօտաւորապէս հարիւր տարուան սխալները դարմանելու, այն տեսակ երկրի մը մէջ, ուր վեհապետէն սկսեալ յետին անհատը արգելք մըն էր վերածնութեան, և որուն համար քաղաքական ապիկարութիւնը ճակատագիր մը ըլլալ կը կարծուէր:

Կը յիչուի անչուչտ այն աղմուկը՝ որուն մէջ այս մարդը Յունաստանի նախարարապետութեան կոչուեցաւ: Ժէօն-Թիւրքերը, աւելի բնազդական հոտառութեամբ քան հեռատեսութեամբ ու մարդաճանաչութեամբ, — երկու յատկութիւններ որոնցմէ բացարձակապէս զուրկ էին, — բուռն կերպով ընդդիմացան այդ անուանման: Տակաւին Պ. Վէնիզէլոս նախարարապետ չեղած, նոյնքան չընդալից եղանակով մը ընդդիմացած էին անոր Աթէնքի Նորդրարանին անդամ ընտրուելուն՝ իրենց կէս-պաչտօնական օրգանը՝ Թանինի՝ և անոր հետ ալ յայտնի պետական մարդիկ ու գինուորականներ, չէին վարաներ հրապարակաւ պռոչտալու թէ նախ Պ. Վէնիզէլոսի երեսփոխան ընտրուիլը և յետոյ Աթէնքի դահլիճին անոր յանձնուիլը «պատերազմի պատճառ» պիտի նկատուի Թուրքիոյ կողմէ: Ժէօն-Թիւրքերու պատճառաբանութիւնը չատ պարզ էր՝ բոլոր տխմարութեանց պէս. — Պ. Վէնիզէլոս Կրէտացի էր, հետեւաբար՝ Օսմ. հպատակ!! և Օսմ. հպատակ մը չէր կրնար օտար Նորդրդարանի մը անդամ և օտար երկրի մը նախարարապետ ըլլալ: Անանկ ատեն մը ուր Կրէտացիք Աթէնքի Նորդրդարանը երեսփոխան ղրկելու կ'աչխատէին, հակառակելով նոյնիսկ պաչտպան տէրութեանց բացարձակ արգելքին, Ժէօն-Թիւրքերը յուսահատօրէն կառչեցան այս պատճառաբանութեան: Եւրոպական տէրութեանց ընդդիմութիւնը Կրէտացի երեսփոխաններու Աթէնք անցնելուն, բոլորովին կը քաջալերէր զիրենք: Այդ ընդդիմութիւնը սակայն չէր նչանակեր թէ Կրէտէ Օսմ. հող է, ինչպէս կը մեկնէին Ժէօն-Թիւրքերը, այլ պարզապէս սա ըսել կ'ուզէր թէ Կրէտէ տակաւին վերջնական կերպով մը Յունաստանի կցուած չըլլալով, տեղի չկար որ Կրէտացիք երեսփոխան ղրկէին Աթէնք: Միւս կողմէ Պ. Վէնիզէլոսի նկատմամբ իրենց բռնած Թոյլատու ընթացքով կը հասկցնէին նախ Կրէտացւոց թէ այդ օրը վերջի վերջոյ պիտի ծագի իրենց համար, և յետոյ՝ Ժէօն-Թիւրքերուն ալ կերպով մը կ'ազդարարէին որ լաւագոյն դատի մը նուիրեն իրենց խանդա-

վառուβիւնն ու իրարանցումը, քանի որ կրէտէն, հոգ չէ թէ ռակաւին պաշտօնապէս Ցունաստանի չկցուած, անդարձ բաժնուած է Օսմ. կայսրութենէն։

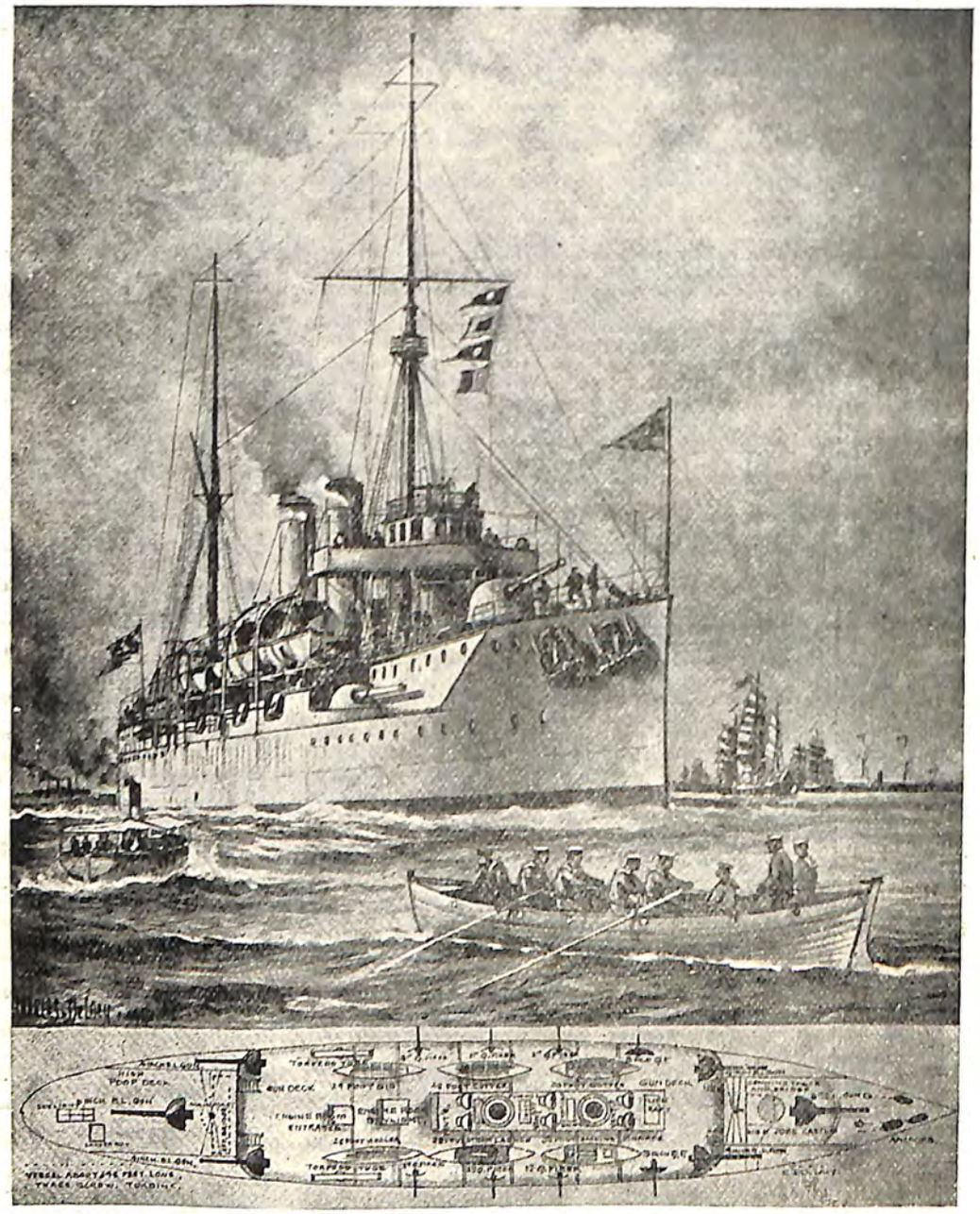

Զինական կառավարութեան հաշուին շինուած «Շա-Հօ» զրահապատ յածանաւը զոր Ցունաստան գնած էր

Այս կնճռոտութեանց ու պռէչտուքներուն մէջ պաշտօնի կոչուող մարդը չուտով ցոյց պիտի տար արտակարգ իմաստութիւն, կազմակերպութեան ոգի, մանաւանդ անընկճելի կորով,—յատկութիւններ՝ որոնք բացարձակապէս անհրաժեշտ էին Ցունաստանի անկերպարան վիճակը բեկարգելու և երկիրը անուանական պետութեան մը հանգամանքէն մերկացնելով, արդիական դրութեան մը ենթարկելու համար։ Դիւրին գործ չէր ասիկա, որովհետեւ խոչընդոտները չատ էին, և ամէնքն ալ մինչեւ այն ատեն անպարտելի կը նկատուէին։ Էն առաջ արքայական ընտանիքը կար՝ իր իշխաններով, որոնց ձեռքը կը գտնուէին բանակն ու նաւատորմիղը, Ցետոյ կուգային քաղաքական կուսակցութիւնները և յայտնի կուսակցապետները, մէկը միւսէն վարկաբեկ, մէկը միւսէն փառասէր ու չհամոզ։ Կային տակաւին որջացեալ պաշտօնեաներ քիչ մը ամէն կողմ։ Մէկ մարդ մը պիտի յաղթէր այս ամէնուն, մարդ մը որ նոյն իսկ կուսակցութիւն մըն ալ չունէր իր բախտին կապուած և իրեն զօրավիգ։

Եւ սակայն այդ մարդը ոյժ մըն էր, որ պիտի կրնար բոլոր արգելքները մէկանց խորտակել, ամէնուն ալ պարտադրելով իր հաստատ կամքը՝ որուն հպատակիլ կը պահանջէր հայրենիքին աւագագոյն չահուն համար։ Ցոյները զինքը սկսած էին սիրել ինստինկտական թուականներէն սկսեալ երբ յանկարծ յայտնուեցաւ իբր անդամ կրէտէի Գործադիր Իշխանութեան, թէ՛ այդ համակրութենէն և թէ մանաւանդ Ժէօն-Թիւրքերու ընդդիմութեան իրեն պարգեւած մեծ ժողովրդականութենէն օգտուելով, կրցաւ չուտով յանկուցանել Ցունաստանի ժողովուրդը։ Ատոր համար անհրաժեշտ լաւագոյն միջոցը բնականէն ուներ արդէն,—պերճախօսութիւնը,—որ միշտ կրցած է ազդել այդ անհանդարտ ազգին վրայ, անոր նոյնիսկ ամէնէն փոթորկայոյզ չրջաններուն։ Իր ճառերը որոնք լոկ հայրենիքին զօրացումն ու մեծութիւնը նկատի ունէին, իսկոյն համակիրներ ստեղծեցին իր չուրջը։ Յորդորական նոր ընտրութիւններ իրեն պարգեւեցին չախչախիչ մեծամասնութիւն մը և կրցաւ անվախ ձեռնարկել իր ծրագրած գործին։ Պաշտօնանկութեանց չրջան մը սկսաւ Ցունաստանի համար. նեպոտականութեամբ կամ տարբեր անարժան միջոցներով պաշտօնի անցած մարդիկը իրարու ետեւէ մաքրուեցան և ասպարէզը բաց մնաց ճշմարտապէս արժանաւոր եղողներուն առջեւ։ Միայն քաղաքային վարչութեան մէջ չէր այս մաքրագործումը. բանակը նոյնպէս զտուեցաւ, և այդ անհունապէս աւելի դժուարին մաքրագործումը իրականացնելու համար՝ Պ. Վէնիզէլոս չվարանեցաւ նոյնիսկ արքունիքին պարտադրելու իր կամքը, և արքայազուն իշխաններուն արրուած սանձարձակ իրաւասութիւնները իրենց օրինաւոր համեմատութեան վերածելու։

Զեռք առնուած այս խիստ միջոցները բնական է դիւրաւ չկըրկուեցան։ Զեղծումներու չրջանի մը այս աստիճան արմատական կերպով փակումը բուռն ընդդիմութեանց հանդիպեցաւ հանրային դրամը խորելու վարժուած և երկարատեւ որջացման մը հետեւանքով խոչոր ազդեցութիւն ձեռք բերած մարդոց կողմէ։ Պ. Վէնիզէլոս սակայն երկրին լաւագոյն տարրը իր կողմը ունէր. իր չանքերը՝ հայրենիքին վերածնութեան սիրոյն, տակաւ կը գնահատուէին նոյն ինքն իր թշնամիներուն կողմէ. արագ ու ապահով կը գործէր, և երկար ժամանակի պէտք չունեցաւ՝ մէջտեղ դնելու համար արդիւնք մը այնքան զեղեցիկ, որ բոլորովին ամ-

բաղնդեց իր չուրջը գոյացած համակրութիւնը։ Ընդդիմութիւնները այդ ամուր դիրքին դէմ՝ ինքզինքնին սպառեցին ապարդիւն ու դժուարին մաքառումներով, և ասպարէզը այլևս ազատ մնաց Պ. Վէնիզէլոսի առջեւ։

Իր մտահոգութեան մեծագոյն առարկաներէն մէկն ալ երկրին զինուորական զօրութեան կազմակերպութիւնը եղաւ։ Ֆրանսացի մարզիչները որոնք ժամանակէ մը ի վեր կ'աշխատէին կարգի կանոնի բերելու 1897ի պատերազմին ւէչ ջախջախուած յունական բանակը, և որոնց ջանքերը լիովին չէին պակուներ՝ տիրող յոռի կարգերուն, մասնաւորաբար նեպոտականութեան պատճառաւ, իրմով գտան Թանկագին աջակից մը, որ մաքրագործութիւնը իրականացուց՝ կազմակերպութեան հնարաւորութիւնը ընծայելով իրենց։ Նոյն ատեն, միեւնոյն պայմաններու, Անգլիացի մարզիչներ կը կազմակերպէին նաւատորմիղը, և Պ. Վէնիզէլոս, երկրին եւմտական վիճակը

ԵՒՈՐԻՈՍ, ԹԱԳԱՒՈՐ ՅՈՒՆԱՍՏԱՆԻ

կարգի դրած, ի վիճակի կ'ըլլար նաւատորմը զօրացնելու՝ նոր մարտանաւերու գնմամբ։

Այս ամէնը կ'ըլլային լռիկ մնչիկ։ Յունաստանի բախտէն՝ Պ. Վէնիզէլոս զուրկ էր Յոյն տարրին գլխաւոր թերութիւններէն. չատախօս չէր, ոչ ալ մեծամիտ. խօսելու անստգիւտ ձիրքը զոր ունէր՝ միայն պէտք եղած ատենը կը կիրարկէր և ան ալ կրցածին չափ ժլատութեամբ. հակառակը ըլլալով Յոյն պետական մարդոց մեծամասնութեան, աւելի գործքի քան խօսքի մարդ էր։ Այդ յատկութեան չնորհիւն է որ կրցաւ քնացնել, — սովորական ասութեամբ՝ խաբել, — ո՛չ միայն ժէօն-Թիւրքերը, որոնց հետ արտաքուստ չափազանց համակիր յարաբերութիւններ կը մշակէր պաշտօնի անցնելէն ի վեր, այլ նաև Եւրոպան։ Երբ Պալքանեան Ձինակցութեան գոյութիւնը յայտնուեցաւ՝ ներկայ պատերազմէն չաբաթ մը առաջ՝ ոչ ոք կ'ուզէր հաւատալ թէ Յունաստան իրապէս կը

մասնակցի անոր. պլըճ մը կը նկատուէր իր անունին ալ յիշուիլը. և կամ կ'ենթադրէին թէ Յունաստանի ըրած սպառնալիքը սոսկ խաղ մըն է՝ առիթէն օգտուելով մաս մը բան, օրինակի համար կրէտէն կորզելու ակնկալութեամբ։ Այս հաւատքը ունէր նաև Թուրքիա, որ Գարատաղի, Սերպիոյ և Պուլկարիոյ դէմ յաջորդաբար պատերազմ յայտարարելէ ետք՝ տակաւին կը չարունակէր բանակցիլ յունական կառավարութեան հետ։ Եւ այս թերահաւատութիւնը կը տևէր նակառակ նոյն իսկ անոր որ Յունաստան լրջօրէն զօրանոցութեան ձեռնարկած էր երկու չաբաթէ ի վեր։ Բայց երբ պատերազմի յայտարարութենէն անմիջապէս ետք 130,000 հոգինոց կարգապահ, լաւ սպառազինուած և ամէն անհրաժեշտ իրերով օժտուած յունական բանակ մը սահմանագլուխը անցաւ, այն ատեն՝ անհաւն պակուցած մը յաջորդեց այդ թերահաւատութեան։ Պէտք էր սակայն ընդունիլ իրականութիւնը, որքան ալ ապչեցուցիչ և անսպասելի ըլլար. — յունական բանակ մը կար իրօք։ Եւ դէպքերը, անկէ ասդին, բոլորովին ապացուցին անոր գոյութիւնը։

Ներքին կազմակերպութեան գործը առաջ տանելով հանդերձ, Պ. Վէնիզէլոս աչխատեցաւ նաև Յունաստանի արտաքին յարաբերութիւնները բարուոքելու։ Այդ տեսակէտով՝ ամէնէն փափուկ խնդիրը ժէօն-Թիւրքերու հետ հաչտ երթալն էր։ Անհանդարտ կրէտացիները, և անոնց անհամբերութիւնը անպատճառ երեսփոխան ղրկելու Աթէնքի Մորնրդարանը, վրդովիչ ցրտութիւն մը առաջ բերած էին երկու երկիրներուն միջեւ։ Ժէօն-Թիւրքերը կը յամառէին կրէտէն օամ. հող նկատելու, և պայքարի ուրիչ միջոց չունենալնուն, պոյքօթի ենթարկած էին հէլլէն առեւտուրն ու նաւերը, հոգ չէ թէ ատկէ ամէնէն աւելի վնասուողը նոյն ինքն Թուրքիան ըլլար։ Պ. Վէնիզէլոս՝ սքանչելապէս ծածկելով իր յետին միտքերն ու դիտումները, ընդ առաջ գնաց ժէօն-Թիւրքերու պահանջմանց, և ինք մանաւանդ ոչ մէկ ճիգ, նոյն իսկ բռնական միջոցները չխնայեց՝ կրէտացւոց խօսք հասկցնելու համար։ Օամ. կառավարութիւնը հետզհետէ վստահութիւն գոյացուց իր վրայ, պոյքօթը մեղմացաւ, քիչ ետքը բոլորովին վերնալու համար, և անսովոր կերպով լաւ յարաբերութիւններ վերսկսան Աթէնքի ու Պոլսոյ միջեւ։ Պ. Վէնիզէլոս չատ լաւ գիտէր որ կրէտէի խնդիրը չէ հասունցած տակաւին, և չէր ուզեր անտեղի ու վնասակար ընդդիմութեամբ մը Յունաստանը նոր սխալներու ու նաև նոր վտանգներու ենթարկել։ Այս խոհեմ և խմաստուն ընթացքը՝ Եւրոպական Տէրութեանց համակրութիւնը չտնեցուց իր երկրին. գրեթէ բոլոր տէրութիւնները տակաւ այն հաւատքը գոյացուցին թէ Պ. Վէնիզէլոս վերջնականապէս Եւրոպայի կամքին թողած է կրէտէի և Յունաստանի ճակատագիրը, և սէր խաղաղութեան մը զոր ոչ մէկ գնով վտանգել կ'ուզէին։ Այդ միջոցին սակայն՝ Պ. Վէնիզէլոս ձեռքի տակէ Պալքանեան Դաշնակցութեան իրականացման կ'աշխատէր։

Յունաստանի համար՝ չատ հեչտ գործ չէր այդ Դաշնակցութեան մասնակցութիւնը։ Կազմուելիք պետական խմբաւորման հոգին Պուլկարիան պիտի ըլլար՝ իբր ամէնէն հզօր պետութիւնը Պալքաններու մէջ,

և ատիկա մանաւանդ մեծապէս կը դժուարացնէր Յունաստանի գործակցութեան հարցը։ Ասոր, անաւար ատելութիւնը որ գոյութիւն ունէր Պուլկարներուն և Յոյներուն միջեւ, անհնարին կը դարձնէր ո՛և է մերձեցում։ Սերպիա նոյնպէս հաչտ չէր Յունաստանի հետ։ Իրենց յաւակնութիւնները Մակեդոնիոյ մէջ, իրարու վնասով միայն կրնային իրականանալ. և յայտնեցինք արդէն թէ անոնք ինչպէ՛ս իրար կը կոտորէին Մակեդոնիոյ մէջ, այդ յաւակնութիւնները արժեցնելու և իրենց ազդե-

Յունաստանի Գահաժառանգը և Պ. Վէնիզէլոս

ցութեան չրջանակները ընդլայնելու համար։ 1897ի պատերազմին առթիւ երբ միջոց մը կը վախցուէր որ Հէլլէնականութեան դաւը կրնայ յաջողիլ, Սերպիա ու Պուլկարիա չուտով ձեռք ձեռքի տուած և անհրաժեշտ պատրաստութիւնները տեսած էին՝ յաղթութեան մը պարագային հէլլէն յաւակնութիւնները սանձելու համար. անոնք ատելի Թուրքիոյ հետ էին այդ փորձանաւոր օրը՝ քան Յունաստանի հետ։ Անկէ ասդին՝ փոխադարձ ատելութեան պատճառները ո՛չ միայն չէին պակսած, այլ ընդհակառակը բազմապատկուած ու բոլորովին կնճռոտած էին. անանկ որ՝ Պալքանեան հաւասարակշռութեան չրջման պարագային՝ Յունաստանի համար անհնա-

նապէս ատելի չհաւատր կ'երեւար Թուրքիոյ քան միւսներուն հետ դաշնակցիլը։ Ոչ ոք կը հաւատար թէ կրնայ երբեք անհետանալ, կամ նոյնիսկ քննանալ մէկ կողմէ Սերպերուն և Յոյներուն, միւս կողմէ Պուլկարներուն և Յոյներուն միջեւ մարմին առած ատելութիւնը զոր դարաւոր արմատներ բոլորովին անխորտակելի կը դարձնէին։ Սլաւութիւնն ու Հէլլէնականութիւնը նոր չէ որ իրարու կը բաղխէին և դեռ ոչինչ ցոյց կուտար թէ իրենց փոխադարձաբար հակատնեայ չափերը կրնան հաչտուիլ իրարու հետ։

Պ. Վէնիզէլոս սակայն չատ հեռու էր իր երկրին օգուտը Թուրքիոյ հետ դաշնակցութեան մը մէջ փնտռելէ։ Կրէտէի զաւակ էր, ատելութեան աւանդութիւններով սնած և իր հայրենիքին աւերման ու արիւնի չբրջաններուն մէջ մեծցած։ Եւսոյ՝ Սլաւ տարրին դէմ մաքառման եղանակը զոր իրեն պիտի ընծայէր Թուրքիոյ հետ դաշնակցութիւն մը, հին ու ապարդիւն մէթոտի մը չարունակութիւնը պիտի ըլլար և մեծ բան չպիտի բերէր Յունական հայրենիքին. երկուստեք իրար պիտի չեզոքացնէին, առանց գրեթէ ոչինչ ստանալու. և խորատես մարդը որ կար իր մէջ՝ դիւրաւ կռահած էր թէ ատկէ ամէնէն աւելի չահողը Թուրքիան պիտի ըլլայ։ Մինչդեռ միւսներուն հետ դաշնակցութիւն մը, որքան ալ դժուարին, նորէն Յունաստանի պիտի կրնար ընծայել չատ մեծ առաւելութիւններ, ու երբ հնչէր յաղթութեան ժամը՝ Հէլլէնականութիւնը անբաղդատելի կերպով աւելի չահաւոր պիտի ելլէր։ Ահա թէ ինչո՛ւ աչքաթեցաւ Սլաւ տարրին դէմ բուն իսկ Յունաստանի մէջ գոյութիւն ունեցող անսիրելութիւնը բառնալու, և տակաւ միտքերը վարժեցնելու Պալքանեան Դաշնակցութեան գաղափարին։ Փիչ առ քիչ՝ Պալքանեան միւս ազգերուն հետ բարւոք յարաբերութենէն չրջան մը բացուեցաւ Յունաստանի համար. նչանակելի էր մանաւանդ Պուլկարեւոյն մերձեցումը, որուն ամէնէն ուչագրաւ արարուածներէն մէկը նոյն ինքն Պոլսոյ մէջ, ժէօն-Թիւրքերու քիմին տակ խաղացուեցաւ՝ Պուլկար Էկզարքարանին և Յունաց հանգուցեալ Տ. Եոաքիմ Պատրիարքին դերակատարութեամբ, և մասնակցութեամբ Օսմ. Սորբդարանի Յոյն ու Պուլկար երեսփոխանները, որոնք փոխադարձաբար իրարու Պատրիարքարան այցելելով՝ դաշնակցութեան մը մէջ մտան։ Այս բարեկամական ոգին ամրապնդելու համար կատարուած հակայ ճիգերը դիւրաւ ատելութիւն մը բառնալու համար կատարուած հակայ ճիգերը դիւրացուցին։ Ֆէնէրի Պատրիարքարանը որուն օտար չեն մնար Աթէնքի իրադարձութիւնները, և որուն գլուխը գտնուող եկեղեցականը՝ հանգուցեալ Պատրիարքը՝ Հէլլէնականութեան մեծագոյն աչխատաւորներէն մէկն էր, Պ. Վէնիզէլոսի համար չատ թանկագին օժանդակ մը եղաւ այդ դժուարին գործին մէջ։

Այսպէս ուրեմն, ինչ որ ամբողջ ազգ մը անհնարին կը նկատէր, միակ մարդու մը, Պ. Վէնիզէլոսի անխորտակելի կամքը կրցաւ իրականացնել։ Յունաստանի պարզեւած նախանձելի վարչութիւնը և բանակին զօրացումը որուն միչտ կ'աչխատէր ամէն զոհողութեան գնով, բոլորովին ղեկրացուցին իր յաղթանակը։ Յունական բանակը որ դեռ հինգ տարի առաջ նչանակութիւն չունէր, և որուն վրայ արհամարհանքով միայն կը

նայէր քիչ մը ամէն մարդ, լուռ ու համբերատար ջանքերու չնորհիւ իրական այժ մը դարձած էր. երբեմնի «Ձինուորական Դաշնակցութեան» ձեռքը գանուող անճանաչ ու խառնափնթոր մարդակոյտը չէր, և անոր վրայ կրնային յոյս դնել Պալքանեան միւս դաշնակիցները։ Եւ իրողութիւնները լիովին պսակեցին իրենց յոյսերը։

Պալքանեան Պետութեանց վերածնութեան այս հարեւանցի պատկերը լրացնելէ վերջ՝ կ'արժէ դիտել տալ թէ այդ Պետութիւններէն իւրաքան-

Դէպի Սելանիկ ծոյներու յառաջխաղացութեան ճամբան

չիւրին յառաջացումն ու բարգաւաճումը յամառ ու անվհանդ աշխատութեան մը և տարիներ տեւող անդուլ ջանքերու արդիւնքն է։ Տարակոյս չկայ որ անոնցմէ ամէնքն ալ ունեցան իրենց սխալները, նոյնիսկ եղան պահեր՝ որոնց միջոցին ինքզինքնին բոլորովին անյուսալի վիճակի մը մէջ գտան, սակայն նորէն, առանց յուսահատելու, սոսկ իրենց կամեցողութեամբ ու գեղեցիկ յատկութիւններով, թէ՛ սխալները դարմանեցին և թէ կորսուած ժամանակը չհատցան։ Դիտելի է նաև որ բոլոր Պալքանեան Պետութիւնները կրցան երեւան բերել ճշմարիտ արժանիքի տէր մեծ անհատականութիւններ, և անվերապահ՝ անոնց յանձնեցին իրենց ճակատա-

գրին ուղղութիւնը. անոնց լուծը յաճախ ծանր կուգար իրենց, սակայն երբեք չդժգոհեցան. ընդհակառակը՝ համբերատար կարգապահութեամբ և անայլայլ հնազանդութեամբ ճակեցան այդ լուծին տակ, որովհետեւ վստահ էին թէ պահանջուած տատանքը սոսկ իրենց բարօրութեան և հայրենիքին բախտաւորութեան ի սպաս պիտի դրուի։ Վէրտինանտ մը Պուլկարիոյ մէջ, Նիքօլա մը Գարատաղի մէջ, Բաչիչ մը Սերպիոյ մէջ, Վէնիզէլոս մը Յունաստանի մէջ՝ միայն իրենց հանճարին և ձեռներէցութեան չէն պարտիր այն ապշեցուցիչ յաջողութիւնը որուն կրցան հասնիլ. առաջ, կենսունակ ժողովուրդներ ունէին ամէնքն ալ և գիտցան չատ լաւ գործածել զանոնք. ազնիւ մետաղէն ազնուագոյն առարկայ մը դարբնող վարպետներ եղան պարզապէս։

Սեւոյ՝ ասելի ճշդիւ ըմբռնեցին իրենց ժողովուրդներուն բուն կոչումը, և հակառակ դարաւոր օխակալութեանց, աշխատեցան զանոնք իրարու մօտեցնել փոխադարձ զիջումներով ու սիրաչահութեամբ. որոնք որքան ալ ծանրապէս ճնշէին իրենց ցեղային փառասիրութիւնն ու խղճմտանքը, կրկին տանելի կը դառնային անոր համար որ հայրենիքին աւագագոյն չահը ունէին իրենց նպատակակէտ։ Առանձինն՝ որքան ալ բարգաւաճէին ու զօրանային, պզտիկ պետութեան իրենց հանգամանքով երբեք չպիտի կարենային գոյացնել այն տեսակ այժ մը որ կարենար իրականացնել իրենց յաւակնութիւնները։ Պալքանեան հարցերը որոնք ամենասերտ առնչութիւն ունէին իրենցմէ իւրաքանչիւրին հետ և որոնց բնական, օրինաւոր իրաւարարները իրենք պէտք էին ըլլալ, հետզհետէ կրնային խուսափիլ իրենց միջամտութենէն։ Մեծ Տէրութիւնները, ինչպէս տեսանք, արթուն կը հսկէին ու ծաւալման ծրագիրներու ճամբան հարթելու կ'աչխատէին ամէն կարելի միջոցներով. և եթէ պատահէր որ բուն չահակից պզտիկ պետութիւններէն մէկը կամ միւսը, իր արդար իրաւունքին կատարումը տեսնելով բոցոփի ձայն բարձրացնէր, բառնագքը չուտով կուգար իր ձայնը խեղդելու, ինչպէս Սերպիոյ եղաւ 1908ին, Պօսնա Հէրսէգի կցման առթիւ։ Օտար ոտնձգութիւններու վտանգը սոսկ իրենց հեռաւոր ակնկալութեանց չէր սպառնար, այլ նոյն իսկ իրենց գոյութեան։ Ինչո՞վ պիտի կրնային այդ զահանդական վտանգը հեռացնել։ Իրենց պաչտպանո՞վ. — բայց վստահութիւն չունէին անոնց անչահախնդրութեան վրայ։ Իրենց բանակնե՞րով, բայց առանձինն՝ որքան ալ նախանձելի վիճակի մը հասնէին, կրկին մեծ տէրութեանց զինուորական ամեհի զօրութեան դէմ ուրիշ բան չպիտի կրնային ըլլալ, այլ սոսկ ճնճղուկներ՝ արծիւին հանդէպ։

Ելից հնարը գտնել դժուար չէր, որովհետեւ տրամաբանական հետեւութիւնն իսկ էր այն վտանգին՝ ուրկէ կ'ահաբեկէին ամէնքն ալ։ Ճընճղուկները որոնք ցրիւ ցրիւ ոչինչ կ'արժէին, միանալով պիտի կրնային գոյացնել այժ մը այնքան պատկառելի որ կարելի պիտի ընծայէր արծիւին դէմ մաքառում մը։ Առանձինն անարժէք ու արհամարհելի Պալքանեան Պետութիւնները՝ ձեռք ձեռքի տալով իրօք ամեհի զօրութիւն մը պիտի դառնային։ Կար տեն մը ուր այս միութիւնը բացարձակապէս անհնարին էր իրենց համար, որովհետեւ՝ թրքական լուծէն ազատած ըլլալով հանդերձ՝

քաղաքին տէր չէին իրենց ճակատագրին, և աւելի կամ նուազ ծանր խնամակալութեանց ենթակայ կը մնային։ Ռումանիա, յետոյ Պուլկարիա տակաւ ինքզինքնին ազատագրեցին այդ «պաշտպան»ներէն. աւելի ետքը կարգը Սերպիոյ եկաւ. ան ալ Աւստրիական թեւարկութենէն ազատեց ինքզինքը, ինչպէս առաջին երկուքը Ռուսիոյ լուծը թօթափած էին. ազատ էր նաև Գարատաղը. իսկ Ծուննաստան գոնէ խնամակալութեան փորձանքէն զերծ կը մնար։ Ուրեմն արգելք մը չկար իրենց միացման դէմ. ամէնքն ալ իրենց ճակատագրին տէր դարձած էին, և կրնային կատարեալ անկախութեամբ իրենց չահերուն իրականացման աշխատիլ։

Սակայն երկար տարիներ անոնք չկրցան իրականացնել այդ մերձեցումը, հակառակ անոր որ անկէ դուրս փրկութիւն չկար ո՛չ միայն իրենց աւելի կամ նուազ արդար ակնկալութեանց, այլ նաև իրենց սեփական գոյութեան համար։ Միշտ կրանուելու, և կամ իրենց տրուած անձուկ ու անբնական սահմաններուն մէջ ինքզինքնին սպառելու վտանգին ենթակայ էին, և սակայն դարձեալ իրար ուտելու կ'աշխատէին և անկզմկէ կը տկարացնէին, փոխանակ իրարու օգնելու, իրարմով զօրանալու։ Այս աստիճան ահաւոր ընդվզում մը իրենց իրական ու անտեղիտալի կոչման դէմ, մանաւանդ այն տեսակ ժողովուրդներու կողմէ որոնք բարձր խառնուածութեան մեծ ապացոյցներ տուած են համեմատաբար նուազ կենսական հարցերու մէջ, անշուշտ չատ խոր պատճառներ պիտի ունենար։ Եւ այդ պատճառներուն աղբիւրը իրենց յատկանութեանց չրջանակն էր, — Եւրոպական Թուրքիան, — զոր Սամ. Կայսրութեան ձեռքէն չյափշտակած՝ իրարմէ խլելու աշխատեցան երկար տարիներ։ Ցաջորդ գլխով պիտի պարզենք այդ ահաւոր մարանչումը, որուն ընթացքին անընդհատ իրար խողխողեցին, իրարու չէնները այրեցին ու Եւրոպական Թուրքիան մէկ ծայրէն միւսը ոճիրներու և ամէն տեսակ բռնութեանց ողբալի թատերավայր մը դարձուցին։

Սերպ զօրավար Բուբինիք

ԳԼՈՒԽ Ե.

ԿՌՈՒԱԽՆԶՈՐԸ

Մինչև ներկայ պատերազմը, Եւրոպայի մէջ Թուրքերուն ձեռքը կը մնային միայն երեք երկիրներ՝ Թրակիան, Մակեդոնիան և Ալպանիան, բաժնուած Իմիրնէի, Սելանիկի, Մանաստրըի, Եանեայի, Շքօտրայի և Քոսովայի վիլայէթներուն։ Բաղդատմամբ իրենց երբեմնի աշխարհակալութեան, որ մինչև Վիեննայի դուռը հասած էր, — իր մէջ պարփակելով Հունգարիան, Գարատաղը, Պոսնա-Հէրսէքը, Սերպիան, Պուլկարիան, Ռումանիան, Ծուննաստանը, և այս ամէնուն սահմանակից դեռ բաւական ընդարձակ հողամասեր, — անշուշտ քիչ բան էր այդ մնացածը, սակայն նորէն կը բաւէր՝ Եւրոպական տէրութեան հանգամանքը տալու համար Թուրքիոյ։ Սան Սթէֆանօի դաշնագիրը այդքանն ալ չատ տեսնելով՝ անկէ անջատած էր գրեթէ ամբողջ Մակեդոնիան, ու Թրակիոյ մէկ կտորը՝ իբր մաս իր դարբնած Մեծ Պուլկարիային, և ուրիշ երկիրներ զոր Պալքանեան միւս պետութեանց կը չնորհէր։ Այդ կերպով՝ Թուրքիա այլևս կը դադրէր իրապէս եւրոպական պետութիւն մը ըլլալէ։ Մեծ տէրութեանց մրցակցութիւնը սակայն կրցած էր զինքը փրկել, և իբր ասիական պե-

Պ. ՏԱՆԷՖ
Նախագահ Պուլկար Սօպրանիէին

տուբիւն Պերլինի Վեհաժողով մտած Թուրքիան անկէ դուրս ելած էր նորէն եւրոպական տէրութեան հանգամանքով։

Իրօք փրկութիւն էր ասիկա։ Շատ նչանաւոր քաղաքագէտներ, և անոնց կարգին նոյն ինքն Ֆօն տէր Կոլց փաչա, բազմիցս յայտարարած են թէ Թուրքիա դուռ ասիական պետութիւն դառնալով, մանաւանդ իրեն կապուած պահելով Հայ տարրը որ միջոցակս կրնայ նպաստել երկրին յարգացման, աւելի տեւելու ընդունակ, նաև պիտի դառնար, քան Եւրոպայի մէջ մնալով։ Փորձանաւոր ստացուածքները դուրս Պերլինի Վեհաժողովը իրեն կը թողուր, և ոչ միայն նախատեսնուած էին իրմէ իրաւելու, այլ նաև կրնային վաճառել իր ասիական ստացուածքներուն ապահովութիւնն ալ։ Երբ այսօրուան դրութիւնը աչքի առջև բերենք, դիւրաւ պիտի տեսնենք թէ որքան խորատեսութիւն կար զանազան ժամանակներու մէջ կրկնուած այս կարծիքին մէջ։

ԻՇԽԱՆ ՏԱՆԻԼՕ
Չաւակ Գաբատաղի Թագաւորին

Պերլինի Վեհաժողովը ճչմարիտ փորձանքներ կը թողուր իրեն և ոչ թէ երկիրներ։ Ամբողջ երեսունհինգ տարի անանք անընդհատ իրաւով պահեցին Թուրքիան, թէ՛ դրամի և թէ մարդու անսահման զոհողութիւններ արժեցին, պատճառ դարձան տէրութեան ակարացման, ծնունդ տուին յեղափոխութեան մը ու դարձեալ այդ յեղափոխութիւնը անանկութեան դուռը բերին. և այս ամէնը՝ հակառակ անոր որ երթալու ատենները ժանուած երկիրներ էին, աւելի իրր աւանդ կը մնային Թուրքիոյ ձեռքը քան իրր հաստատուն ստացուածք։ Թող ոչ ոք մեղադրէ Թուրքիոյ արդի վարիչները այդ երկիրներուն կորուստին համար. Մակեդոնիա, Թրակիա և Ալպանիա ձեռքէ

կ'ելլեն դարաւոր պատճառներու բերմունքով. այսօրուան Թուրք Պետութիւնը յանցաւոր չէ ատոր մէջ։

Թէ այդ երկիրներու կորուստը ճակատագրական էր Թուրքիոյ համար՝ ասիկա հեչտիւ պիտի կրնանք ըմբռնել եթէ երթանք պահ մը մտածենք այն քաղաքական դաւանանքը, — ազգայնութեանց սկզբունքը, — որուն հաւատացած էին Սան Սթէֆանօի Դաշնագրին բաժանումները։ Պիզմարք՝ հզօր Գերման Կայսրութիւնը այդ սկզբունքին հիման վրայ կառուցած էր, և Ռուսիա չուտով ընդգրկած էր զայն, որովհետեւ անոր մէջ աւելի ապահով օգուտ կը տեսնէր Համասլաւութեան դատին համար։ Առաջ՝ կրօնքի տեսակէտն էր որ պատրուակ կը դառնար իր խլրտումներուն, և կը քօղարկէր իր յետին մտքերը. հիմնուելով և բազմիցս ծայրայեղօրէն գործածուելով՝ այդ դրութիւնը կորսնցուցած էր իր ոյժը. մինչդեռ նորը, ազգայնութեանց սկզբունքը, որ Պիզմարքի մեծագործութեամբ կը նուիրագործուէր, իր բազմազան առաւելութիւններուն կը միացնէր նաև տեւական ու անխախտ մնալու յատկութիւնը։ Ինչ որ Պուլկար էր՝ պէտք է տրուէր Պուլկարներուն. ինչ որ Սերպ էր՝ պէտք է թողուէր Սերպերուն. ինչ որ Սեւ Լերան կը պատկանէր՝ պէտք է յանձնուէր իրեն. այս էր ազգայնութեանց սկզբունքը, որուն այնքան ջերմիւ փարած էին ռուս պետական մարդիկը, մանաւորապէս վարչապետ իշխան Կօրչաքօֆ։ Մեծ Պուլկարիա մը, զօրեղ Սերպիա մը և Գաբատաղ մը ստեղծելու աշխատելով՝ Համասլաւութեան դատին կը ծառայէին. այն միեւնոյն ազգայնութեանց սկզբունքը որ այդ Սլաւ երկիրները մեծցուցած էր, վերջէն պիտի բերէր զանոնք միացնէր հզօրագոյն Սլաւ տէրութեան՝ Ռուսիոյ, ճիշտ ինչպէս որ Գերման երկիրները միացած էին հզօրագոյն Գերման տէրութեան՝ Բրուսիոյ։ Այս հեռաւոր նպատակին կը ձգտէր Սան Սթէֆանօի Դաշնագիրը։

Պերլինի Վեհաժողովը, ուր տիրապետող մեծագոյն ազդեցութիւնը Պիզմարքինն էր, չկրցաւ հակառակիլ ազգայնութեանց սկզբունքին կիրառման։ Անով Պիզմարք կերտած էր Գերման Կայսրութիւնը, որ դեռ թէ ներքնապէս բոլորովին ամրապնդուած չէր, և թէ արտաքուստ ալ սպառնալիքներու ենթակայ կը մնար. եթէ իր հովանաւորութեամբ դուրս մղուած Վեհաժողովը դատապարտէր ազգայնութեանց սկզբունքը, պիտի կրնա՞ր պահել Գերման Կայսրութեան ներքին միութիւնը որ լոկ այդ սկզբունքին վրայ կը կենար։ Համանման վտանգ մը կար նաև Անգլիոյ համար. ան ալ իր ներքին միութեան չէնքը միեւնոյն հիման վրայ հաստատած էր։ Ահա թէ ինչու Պերլինի Վեհաժողովը, հակառակ անոր որ Ռուսիոյ ծրագիրները քանդելու համար գումարուած էր, իր կարգին ստիպուեցաւ նուիրագործելու ճիշտ այն բանը որ ռուսական պահանջմանց առանցքը կը կազմէր։

Եւ սակայն՝ պէտք էր թումբ մը դնել Սլաւ տարրին Արեւելքի մէջ ծաւալման առջև։ Նախորդ գլուխներուն մէջ տեսանք թէ մէկ կողմէ Գերման տարրը և միւս կողմէ ալ Անգլիա, — առանց միւսները յիշելու, — ինչ մեծ ու կենսական չահեր ունէին Արեւելքի մէջ, և թէ Ռուսիոյ

յառաջխաղացութիւնը որքան ծանր ու վրդովիչ կերպով մը այդ չահերը կը վտանգէր։ Ինչ ընել։ Պէտք էր անպատճառ կասեցնել սյաւ արչաւը. սակայն ազգայնութեանց սկզբունքը զոր ատիպուած կ'ընդունէին ու կը նուիրագործէին, ասպարէզը բաց կը թողուր Համասլաւութեան առջեւ։

Մալուննայով փոխադրութիւն ասիական Թուրք զօրքերու

Այս անել բաւիղէն վերջ ի վերջոյ ելան ճիշտ այն բանին չնորհիւ որ զիրենք հոն մոլորեցուցած էր։ Ելից հնարը՝ նոյն ինքն այդ վտանգաւոր ազգայնութեանց սկզբունքն էր որ ընծայեց իրենց։

Գարատաղ, Սերպիա, Ռումանիա, Պուլկարիա, և անոնցմէ առաջ ալ Յունաստան երբէ կ'ապատագրուէին, պատճառը սա էր որ Թուրքիա սոսկ աչխարհակալութեան իրաւունք մը ունէր այդ երկիրներուն վրայ։ Չէր կրցած արմատանալ անոնց մէջ. ոչ իսկ յաջողած էր իր վարչական սիստեմը հաստատուն կերպով մը պարտադրել անոնց. Թուական առաւելութիւն մըն ալ չունէր այդ ըմբոստ ու տարամերժ երկիրներուն մէջ. լոկ սուրի իրաւունքն էր որ զանոնք իր մականին տակ կը պահէր։ Սուրով առնուածը սուրով ալ կ'երթար։

Եւրոպա բնաւ չէր կրնար առարկութիւն ընել թէ՛ այս տեսակէտին համար, և թէ մանաւանդ այն պատճառաւ որ իւրաքանչիւր ազատագրուող ազգ էապէս իր պատեանին մէջ կը մնար. Յոյն պետութիւն մը կազմուած էր սոսկ Յոյներով, Գարատաղ մը Գարատաղցիներով, Սերպիա մը Սերպերով, Ռումանիա մը Ռումէններով։ Ճիշտ է որ բոլոր այս պետութիւնները իրենց ամբողջ իրաւունքը չէին ստացած, քանի որ իրենց ցեղակիցներէն ստուար խումբեր դուրսը կը մնային, բայց վերջապէս իրենց տրուած սահմաններուն մէջ գտնուող ժողովուրդին ամբողջութիւնը, կամ գոնէ չափազանց մեծամասնութիւնը իրենցմէ էր ցեղով, կրօնքով ու պատմութեամբ։ Ազգայնութեանց սկզբունքը՝ այս պա-

րագային՝ կը դառնար ճշմարտապէս անխոցելի. ոչինչ կրնար զայն չքջել։ Սան Սթէֆանօի դաչնագրին բաժանումները սակայն այս աստիճան անխոցելի չէին ազգայնութեանց սկզբունքին տեսակէտով։ Ինչ որ Ռուսիա կը չնորհէր սյաւ մանր ժողովուրդներուն, իր վիճելի մասերը ունէր. անոնց բաչխուած հողերուն մէջ կային նաև խառն ժողովուրդ ունեցող երկիրներ. և ճիշտ ատիկա էր որ, — հոգ չէ թէ չարաչար գործածուելով, — պատրուակ դարձաւ Սան Սթէֆանօի ծրագրին քանդման, նոյն ինքն ազգայնութեանց սկզբունքին անունով։ Գարատաղի տրուած հողերուն մէջ կային Ալպանացիներ, Սերպիոյ թողուած հողերուն մէջ նոյն բանը։ Որո՞ւնն էին իրօք այդ վիճելի երկիրները. Գարատաղցիներո՞ւն, Սերպերո՞ւն թէ Ալպանացիներուն կամ Յոյներուն, որոնք նոյնպէս յաւակնութիւններ ունէին այդ չրջանակներուն վրայ։ Իւրաքանչիւր ազգ կը պոռչտար թէ իրն է. և որովհետեւ անոնց ամէնքն ալ կարելի չէր գոհացնել, ու միւս կողմէ պէտք էր անվթար պահել ազգայնութեանց սկզբունքը որուն հիման վրայ պէտք է բլլային բաժանումները, աւելի լաւ էր որ նորէն Թուրքիոյ դարձուէին այդ հողերը, որպէս զի ժամանակ անցնելով հասուննան, առաւելագոյն իրաւունք ունեցողը յայտնուի, և ըստ այնմ բաժնուի նոր հաչուեյարդարութեան մը պարագային։

Այս տեսակէտով՝ ամէնէն աւելի յարմար գտնին կ'ընծայէր Սան Սթէֆանօի Դաչնագրին ձեւացուցած Մեծ Պուլկարիան։ Ռուսիա Մակեդոնիոյ մեծագոյն մասը անոր բաժին հանած էր. բայց Մակեդոնիոյ մէջ

Օսմ. Հեծելազօրքը Պատերազմական Նախարարութեան շէնքին առջեւ

սոսկ Պուլկարներ չկային, այլ նաև, Թուրքեր, Սերպեր, Յոյներ, Ալպանացիներ, Ուլահներ (Ռումէններ), և բացի Թուրքերէն որոնք օրինաւոր տէրը ըլլալով հանդերձ ձայն ձուն հանած չունէին, այդ ժողովուրդներէն իւրաքանչիւրը իր սեփականութիւնը կը նկատէր Պուլկարիոյ տրուած քա-

ժինը։ Ինչպէս այս հակընդդէմ պահանջմանց հետ հաշտեցնել ազգայնութեանց սկզբունքը. խնդայութիւնը Թուրքերուն վերադարձնելն էր, մինչեւ որ վիճողները իրարու միջև համաձայնէին և բուն իրաւատէրը երեւան գլլէր։ Ուրիշ կերպով կարելի չէր փրկել ազգայնութեանց սկզբունքը, և այդ է պատճառը որ հնարաւոր եղաւ Սան Սթէֆանօի Դաշնագրին Մեծ Պուլկարիայէն անջատել Մակեդոնիան։ Ռուսիոյ գործածած զէնքը իրեն դէմ դարձուած էր աւելնայն յաջողութեամբ։ Պերլինի Վեհաժողովը սակայն նոյնքան իրաւական հիմ չունէր այդ Պուլկարիայէն կորզելու համար նաև Արեւելեան Րումէլին։ Բոյները կը յաւակնէին թէ այնտեղ իրենք ալ գերակշիռ տարր կը կազմեն, սակայն իրենց յաւակնութիւնը քիչ մը չափազանց «յաւնական» էր, որովհետեւ իրապէս Պուլկարներն են որ միշտ աւելնաջախջախիչ թուական առաւելութիւն ունեցած են այդ երկրին մէջ։ Այս յայտնի անիրաւութիւնը զոր Վեհաժողովը գործած էր լոկ ռուսական ազդեցութիւնը Պալքէն կարելի եղածին չափ հեռու պահելու համար, Պուլկարիա անձամբ զարմանալց եօթ տարի ետքը, անարիւն ու հեշտին յեղափոխութեամբ մը Արեւելեան Րումէլին իրեն միացնելով, հոգ չէ թէ Սուլթանին գերիշխանութեան տակ։ Եւրոպա չընդդիմացաւ՝ նախ անոր համար որ ազգայնութեանց սկզբունքին տեսակէտով Պուլկարիոյ ըրածը օրինաւոր էր, և յետոյ՝ այլեւս ռուսական վտանգին վախը չկար, քանի որ այդ միջոցին Պուլկարիա բոլորովին թօթափած էր Ռուսիոյ ազդեցութիւնը, և հերուան իր ազատարարն էր որ անզօր ու ապարդիւն կերպով կը բողոքէր Արեւելեան Րումէլիի իւրացման դէմ, ճիշտ այն բանին դէմ զոր երբեմն ինք աշխատած էր ամէն գնով իրականացնել։

Գիտենք որ մեծ տէրութիւնները այդ վիճելի չրջանակները Թուրքիոյ թողուցին լոկ իրենց յետին մտքերուն յարմար գետին պատրաստելու համար։ Իրենց գործը չատ դժուարութեանց չբաղխեցաւ, որովհետեւ վիճող ազգերուն ալ գործին կուգար այդ կարգադրութիւնը. անոնք կը նախընտրէին որ վիճելի հող մը Թուրքիոյ վերադարձուէր քան իրենց մըրցակիցներուն տրուէր. այս վերջիններէն այլեւս եա առնելու հնար չկար, մինչդեռ, որքան ատեն որ Թուրքիոյ ձեռքը գտնուէր, միշտ յուսով էին թէ կրնան օր մը չէ օր մը յափշտակել անկէ. նպաստաւոր առիթէ մը օգտուելով։

Պարզ կը տեսնուի թէ այդ ստացուածքները իրր աւանդ վերադարձուեցան Թուրքիոյ. և աւանդը սեփականութիւն չէ, այն տեսակ աւանդ մը մանաւանդ որ ո՛չ թէ մէկ, այլ բազմաթիւ տէրեր ունի միանգամայն, ամէնքն ալ անհամբեր զայն վայրկեան մը առաջ եա առնելու, ամէնքն ալ մշտարթուն և ուշադիր որ ձեռքէ չկլլէ։ Պարագային համեմատ կամ բուն իսկ իրաւատէրները՝ այսինքն անոնց վրայ աւելի կամ նուազ հիմնաւոր յաւակնութիւններ ունեցող Պալքանեան Պետութիւնները պիտի իւրացնէին զանոնք, և կամ Արեւելքի տիրապետութեան ձգտող մեծ տէրութիւններէն մէկն ու միւսը։ Մինչեւ այն ատեն՝ լաւ էր որ Թուրքը պահէր զայն։

Այս է պատճառը որ հակառակ այնքան փորձանքներու և ձախորդ

պատերազմներու, Թրակիան, Մակեդոնեան ու Ալպանիան Թուրքիոյ ձեռքը մնացին։ Պարզ աւանդապահն էր անոնց և ոչ թէ տէրը. և այդ աւանդապահութիւնը չատ սուղի կը նստէր իրեն, չէնք չնորհք կը սպառէր, կը փճանար, և աւելի կամ նուազ մօտաւոր ժամանակի մը մէջ իր ձեռքէն անդարձ ելլելու սահմանուած հողերու համար կը վատնէր իր կենսական ոյժերը, բոլորովին անօգուտ տեղը. միանգամայն դրամի, ժամանակի, մանաւանդ մարդու կորուստ։ Ապահովաբար իրաւունք ունէին անոնք որ Թուրքիոյ տևականութեան համար աւելի խնդայութիւն կը նկատէին զուտ ասիական պետութեան հանգամանքը։ Ասիոյ մէջ ալ ոչ թուական առաւելութիւն ունէր, ոչ ալ կրցած էր իսր արմատներ թողուլ և իր վարչական դրութիւնը պարտադրել. չատ վայրեր՝ անուանապէս միայն Օսմ. Կայսրութեան կցուած,

ՖԷՐՏԻՆԱՆԴ Ա., ՉԱՐ ՊՈՒԼԿԱՐԻՈՑ

ներքնապէս ինքնավար էին, նոյնիսկ տուրք ու զինուորագրութենէ զերծ։ Բայց վերջապէս բնակչութեան ստուարագոյն մասը իսլամ էր և իսլամ ուն ու չրջահայեաց վարիչներ դիւրաւ կրնային կրօնքը միացման գիծ մը դարձնել, տեղական պայմաններուն յարմար վարչական մէթոտներ կիրարկելով, կամ՝ աւելի արդիական բացատրութեամբ՝ կազմելով Իսլամ Դաշնակցական Տէրութիւն մը, որուն գոյացման մեծապէս պիտի նպաստէր Սուլթանին Խալիֆայի հանգամանքը, և որուն կարելի էր հաւատարիմ պահել Քրիստոնեայ տարրերն ալ, ինքնավար ու թոյլատու կարգերու հաստատութեամբ։

Վիճելի հողերը բնական է առանց վէճի չպիտի մնային։ Պալքանեան պետութիւնները՝ անոնց Թուրքիոյ վերադարձուելուն մէջ ուրիշ բան չէին տեսած, այլ միայն հնարաւորութիւն մը ապագային զանոնք խլելու. իւրաքանչիւրը իր հաշուին այս յետին մտքով լեցուած էր։ Եւ որպէսզի ապագայ փոթորիկի մը կամ հաշուեյարդարութեան մը միջոցին կարենային այդ նպատակին հասնիլ, պէտք էր որ անոնց մէջ արժեցնէին իրենց յաւակնութիւնները և ընդլայնէին իրենց ազդեցութեան, հետեւաբար նաև իրաւունքի շրջանակները, քանի՛ դեռ անոնք աւանդ կը մնային Թուրքիոյ ձեռքը։ Այդ ճամբան ուր կը մանէին՝ վէճի ճամբան էր. ինչ որ մէկը կ՚ուզէր, ամէնքը մէկանց կ՚ուզէին. իւրաքանչիւրին ձեռք բերածը՝ ուրիշի մը կամ միանգամայն բոլոր միւսներուն զրկանքովը կ՚ըլլար։ Մէկուն հաստատածը ուրիշի մը յաւակնութեանց դրժումն էր։ Ահա թէ ինչո՛ւ 1878էն ասդին անոնք անդուլ մաքառումներու, ճիրներու ահաւոր թատերավայրեր դարձան, և ո՛չ Թուրքիա, ոչ ալ շահակից Մեծ Տէրութիւնները ուզեցին լուրջ, դրական, մանաւանդ անկեղծ միջոցներ ձեռք առնել իրերու այդ ողբալի դրութիւնը բառնալու համար. Պալքանեան ազգութեանց իրար բզքտելը շահաւոր էր թէ՛ Մեծ Տէրութիւններուն և թէ Թուրքիոյ։

Բաժանմամբ տիրելու անհրաժեշտութիւնը այդ փորձանաւոր երկիրներուն մէջ՝ թրքական վարչութեան արդիւնքը չէր։ Թուրքերուն համար նոյնպէս պետական սկզբունք մըն էր այդ դրութիւնը, որովհետև տարակրօն ժողովուրդներ իրենց հպատակեցուցած ըլլալով, միշտ անոնց համախումբ դիմադրութեան սպառնալիքին ենթակայ էին. բաժան բաժան և իրարու հետ մշտապէս կռուտա մնալով, էն առաջ Օսմ. Կայսրութեան գոյութիւնը պիտի ապահովէին։ Հին իսլաք է արդէն. «Մինչև որ երկու Քրիստոնեայ իրար չուտեն՝ Իսլամը չի կրնար կարկանդակ ուտել»։ Բայց մասնաւորաբար Պալքանեան Թերակղզիին մէջ՝ իրենք չէին եղած այդ դրութեան հիմնադիրները։ Բիւզանդական Կայսրութեան աւերնէն սկսեալ, և անկէ առաջուընէ ալ՝ նոյն պետական դաւանանքին կիրառութեամբ մանաւանդ կարելի եղած էր ասիական ու եւրոպական ցեղերու այդ խառնարանը կառավարել։ Թուրքերը նոյնպէս առարկայ դարձած էին այդ դրութեան։ Ինչ որ Ժ.Դ. դարէն ասդին, մինչև մեր օրերը, իրենք պիտի ստիպուէին ընել՝ իրենց տիրապետութիւնը ամրապնդելու համար, Թ. դարէն սկսեալ իրենց վիճակուած բախտն էր նոյն չրջանակներուն մէջ ու նոյն նկատումներով։

Ձիշտ այդ դարուն կը սկսի Թուրքերուն անդրանիկ մուտքը Եւրոպա։ Մաս մը Թուրքեր որոնք իրենց հեռաւոր ոստաններուն մէջ ծագած ներքին կռիւներու բերմունքով հալածական եկած Եւրոպա անցած էին, Բիւզանդական Կայսրութեան ասպնջականութիւնը խնդրեցին և յաջողեցան հաստատուիլ Վարտարի եզերքները։ Անոնք փոխեցին իրենց կրօնքը որ տակաւին Մահմէտականութիւնը չէր, այլ տեսակ մը կռապաշտութիւն, բայց չթօթափեցին իրենց ռազմական կենցաղն ու վայկատուն հանգամանքը։ Քաջ մարդիկ էին և պատուական պատերազմիկներ, զորս Յոյները

Սահմանադրութեան Օսմ. պատերազմին, երբ զրօշակ, Ֆատերազմական Նախարարութեան շէնքին առջեւ

«Վարտարիօթ» (Վարտարցի) կը կոչէին. Բիւզանդական արքունիքին պահնորդութիւնը անոնցմէ կազմուած զօրախումբի մը յանձնուած էր. օտար ըլլալով Կայսրութեան ներքին էնթրիկներուն. ապահով ու անկաշառ պահապաններ եղան: Անոնցմէ վերջ, 1065ին, Եւրոպա անցաւ Թրքական Ուզ ցեղը, աւելի քան 600,000 հոգիով, ու Դանուբը կտրելով խորտակեց յոյնևպուլկար բանակ մը և մինչև Սելանիկ տարածուեցաւ: Յիսունըմէկ տարի վերջ՝ 1123ին, երրորդ Թրքական արշաւախումբ մը մտաւ Եւրոպա, Բացինաքներու ցեղը, որ միջոց մը Տնիէբրի և Դանուբի շրջակաները յամենայն վերջ, իջաւ մինչև Արշիպելագոս: Աւելի ետքը՝ 1243ին, Քօմաններու Թուրք ցեղն էր որ Մակեդոնիա մտաւ, Լատին Յաչակիրներու և Պուլկարներու ասպատակութեանց աւերը լրացնելով:

Նախապէս աննշան թիւ մը կազմող այս Թուրք ցեղերը, տակաւ առ տակաւ բանական պատկառելի ու վտանգաւոր ոյժ մը գոյացուցին: Բիւզանդական Կայսրութիւնը իրաւամբ սկսաւ վրդովուիլ. մանաւանդ որ բոլորն ալ սքանչելի պատերազմիկներ էին և զէնքէն անբաժան: Բարեբախտութիւնը հոն էր որ ներքնապէս չատ համաձայն չէին իրարու հետ. ոչ միայն ցեղէ ցեղ մրցակցութիւն գոյութիւն ունէր, այլ նոյն իսկ իւրաքանչիւր ցեղի զանազան հորթանները իրարու հետ կռուռտ էին: Եւ որովհետեւ զէնքը զարդի համար չէին կրեր, իրենց բնական չրջանակներուն մէջ արիւնը յաճախ իրր գետ կը հոսէր: Եւ ահա Բիւզանդական Կայսրութիւնը, որուն հաշիւին կը յարմարէր այդ երկպառակութիւնը, հայրական հոգածութեամբ մը կուգար կը միջամտէր իրենց վէճերուն. բայց իր ղրկած հաշտարարները միշտ այն տեսակ հաշուեյարդարութիւն մը կ'ընէին, որ վոխադարձատելութիւնները չէին մարեր, ընդհակառակը՝ բոլորովին կը հրահրէին, ներկայացող առաջին առթիւ նոր կռիւներու և նոր արիւնահեղութեանց դուռ բանալու համար: Տարբեր կանխահոգութեամբ մը՝ Բիւզանդական Կայսրութիւնը այդ ցեղերը կրցածին չափ իրարմէ հեռու կը պահէր, անոնց մէջտեղ իրեն հաւատարիմ ժողովուրդներ գոյացնելով կամ արդէն իսկ գանուողներու թիւը աւելցնելով: Անդրանիկ Թուրք գաղութը Վարտարի եղերքներն էր հաստատուած. Բիւզանդիա՝ Սերիտայի դաշտը տալու անոնցմէ եաքը եկող Ուզերուն. Բացինաքները Քարաֆէրիայի դաշտերուն մէջ տեղաւորուեցան և Քօմաններն ալ ցրիւ ցրիւ բաժնուեցան. իրենցմէ մաս մը Մակեդոնիա մնաց, ուրիշ մաս մը Թրակիա տարուեցաւ և մաս մըն ալ քշուեցաւ մինչև Փոքր Ասիա:

Արդի ժամանակներու մէջ՝ Եւրոպական Թուրքիոյ բովանդակ տարածութեան վրայ պարզուած պատկերը և սիրող դրութիւնը նոյնն են ուրեմն՝ ինչ որ էին աւելի քան տասը դար առաջ. միայն դերերը չըրջուած են. այն ատեն՝ Թուրքերուն վիճակուած էր այդ դրութեան ներքակայ մնալու անպատեհութիւնը, իսկ հիմայ՝ իրենք էին որ զայն կը կիրարկէին, օգտուելով կարգ մը պայմաններէ՝ որոնց մէջ բնակչութեանց այլազանութիւնը ապահովաբար մեծագոյն կարեւորութիւնը ունէր. բացի Թուրքերէն և Ալպանացիներէն, չորս քրիստոնեայ ցեղեր՝ Պուլկարներ, Սերպերը, Ուլահներն ու Յոյները կը բնակէին վիճակի երեք երկիրներուն՝ Թրակիոյ, Մակեդոնիոյ և Ալպանիոյ մէջ, իւրաքանչիւրը սեփական յատկանութիւններով և յոյսերով. յետոյ՝ Պալքանեան կամ Դանուբեան չորս պետութիւն՝ Պուլկարիա, Սերպիա, Ռումանիա և Յունաստան՝ այժ կուտային այդ ցեղերու յատկանութեանց, զանոնք իրենց միացնելու և անոնցմով իրենց անձուկ, անբաւական սահմանները ընդարձակելու ակնկալութեամբ: Աւելցուցէք ասոնց նաև մեծ տէրութիւնները որոնք, իրենց հաչիւներուն ու նպատումներուն համաձայն, ընդհանրապէս անոնցմէ մէկուն կամ միւսին յատկանութիւնները կը քաջալերէին, և ան տեսն մանաւանդ պիտի ըմբռնէք այն անսահման դիւրութիւնը որով կ'օժտուէր Թուրքերուն բաժնելով տիրելու քաղաքականութիւնը: Ոչ միայն կը գրգռէին տիրող հակառակութիւնները և կըռուող տարրերը, այլ անոնցմէ գալիք վտանգը կը չեզոքացնէին. ճիշտ ինչպէս Բիւզանդական Կայսրութիւնը երբեմն ըրած էր Թուրքերուն համար, իրենք ալ սարէն ձորէն, մասնաւորաբար Յունա-Հէրսէքէն Մուհաճիրներ բերելով, կ'աշխատէին տակավրացնել անոնց Թուական առաւելութիւնն ալ: Այդպէս եղաւ նաև Հայաստանի մէջ, Համիտեան չրջանին, հայկական վեց նահանգներու Հայոց բնական մեծամասնութիւնը չրջելու և մեր ցեղին անդորրութեան ու արդարութեան պահանջը խեղդելու համար:

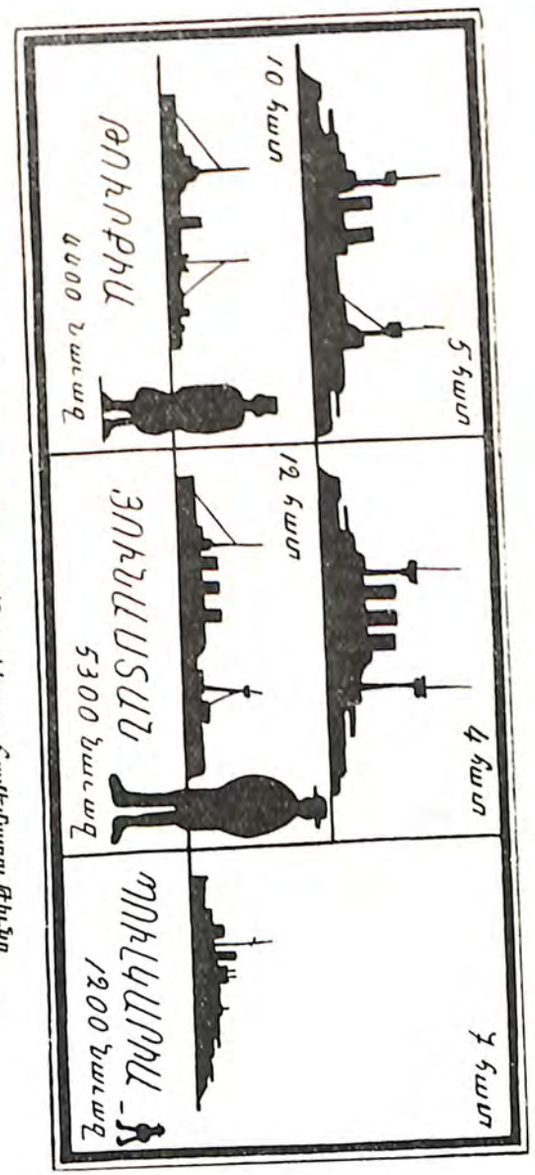

Քաղաքներն և Թուրք նահանգները, որոնք (վերը, ձախէն աջ) Տարեմտութիւնը Տարածքներու և Թուականներու

Եթէ խորը փնտռենք՝ ներկայ պատերազմին մեծագոյն պատճառներէն մէկն ալ Ժէօն-Թիւրքերու հետապնդած Մուհաճիր թխելով՝ թէ՛ Թրակիոյ, թէ՛ Ալպանիոյ և թէ՛ Մակեդոնիոյ մէջ արուեստական Թրքութիւն մը ստեղծելու քաղաքականութիւնն է: Աւանդը իրական ստացուածքի վերածելու ճիգ մըն էր. ասիկա: Պալքանեան ազգերը որոնք՝ իրենց տիրու-

թեան յաւակնութեանց մէջ մտքերնէն անգամ չէին անցներ սեփականատէր ճանչնալ Թուրքը, յանկարծ տեսան որ անիկա իրենցմէ անկախաբար և հակառակ իրենց՝ իր սեփականատիրութիւնը հաստատելու կ'աշխատի։ Տարակոյս չկայ որ Թուրքը, աշխարհակալութեան իրաւունքը իր կողմը ունենալով, իրենցմէ անհամեմատ աւելի նպաստաւորուած էր իր յաւակնութիւնը արժեցնելու համար։ Անդիր է սակայն թէ երօք իմաստութեան գո՞րծ էր այդ նոր քաղաքական ուղղութիւնը որուն գլուխ կանգնեցան Ժէօն-Թիւրքերը, քիչ մը չափազանց անչրջահայեցութեամբ, և որուն սիրոյն նոյնիսկ Ալպանացւոց պէս Թանկագին տարր մը իրենց դէմ հանեցին։ Պատասխանը այսօրուան դէպքերուն մէջն է։ Ժէօն-Թիւրքերուն բռնած այդ ուղղութիւնն էր որ դիւրացուց ու փութացուց Պալքանեան Դաշնակցութեան կազմութիւնը։ Ու ծանօթ է թէ ատոր արդիւնքը որքա՜ն աղէտալի եղաւ Օսմ. Կայսրութեան։

ՄԱՀՄՈՒԴ ՄՈՒԽԹԱՐ ՓԱՇԱ

ԳԼՈՒԽ Զ.

ՅԵՂԵՐԴԻ ՊԱՅՔԱՐԸ ԵՒՐՈՊԱԿԱՆ ԹՈՒՐՔԻՈՅ ՄԷՋ

Երեք երկիրներէն՝ որոնք Եւրոպական Թուրքիան կը կազմէին ներկայ պատերազմէն առաջ՝ Թրակիան էր (Իտիրնէի նահանգը) որ նուազ վէճի առիթ կը դառնար, և բաղդատմամբ միւս երկուքին, Մակեդոնիոյ և Ալպանիոյ, բաւական հանդարտ կենցաղ մը ունէր։ Եթէ մըխրճուիլնք հեռաւոր անցեալին մէջ, պիտի տեսնենք որ Թուրք տարրը այնտեղ չատ աննշան թիւ մը միայն կը կազմէր. Թուական չախչախիչ առաւելութիւն ունէին մի՛ միայն Պուլկարները, և անոնցմէ ետքն ալ Ցոյները։ Ահաւասիկ Թրակիոյ բնակչութեան ընդհանուր ցուցակը, անգլիական վերջին վիճակագրութեան մը համեմատ.— 370,000 Օրթոտոքս Պուլկար, 115,000 Մահմէտական Պուլկար (Բօմաք), 250,000 Մահմէտական Թուրք, 3,000 Օրթոտոքս Թուրք, 220,000 Օրթոտոքս Ցոյն, 3,500 Օրթոտոքս Ալպանացի, 30,000 Հայ և 15,000

ՊՈՒԼԿԱՐ ԶՕՐԱՎԱՐ ԻՎԱՆՕՖ

Մահմէտական Գնչու։ Ինչպէս առիթ ունեցանք ըսելու, Պերլինի Վեհաժողովին մէջ ուր Ռուսիա մեծ ճիգ թափեց Թրակիոյ վրայ Պուլկարներու բացարձակ իրաւունքը ընդունել տալու համար, առարկութիւն եղաւ թէ Բոյները եթէ ոչ հաւասար, գոնէ չափազանց կարեւոր թիւ մը կը կազմեն այդ նահանգին մէջ։

Այս առարկութիւնը անիրաւ էր անոր համար որ Պուլկարները կերպով մը բնիկ տարրն են այնտեղ, մինչդեռ Բոյները, որոնք ծովեզերքներուն երկայնքը կ'ապրին՝ թէ՛ Սև ծովու և թէ՛ Եգէականի կողմէն, եկուոր են մեծ մասամբ։ Թրակիա էապէս Պուլկարական յաւակնութեանց չրջանակին մէջն է, և այդ չրջանակէն դուրս կը մնայ պզտիկ մաս մը միայն, ճիշդ այն մասը որ Միխայէլն մինչեւ Էնոս կ'երկարի, Մարիցա և Էրկէնէ գետերուն երկայնքէն, իր մէջ բովանդակելով Էնոսը, Սօրօսի ծոցը, Կէլիպօլուն, Տարտանէլը, Ռոտոսթօն, Զաթալճայի չրջանակն ու կ. Պոլիսը։

Թուրք պետական մարդիկը՝ արուեստական կերպով նոր տարր մըն ալ գոյացուցին այդ երկրին մէջ, Իսլամ տարրը, որ 383,000 հոգինոց բազմութեան մը հասած էր մինչեւ Ներկայ պատերազմը (Թուրք Բօմաք, Օրխոտոքս Թուրք և Գնչու)։ Երբ Պերլինի Վեհաժողովը գումարուեցաւ, Իսլամ տարրը այսքան բազմաթիւ չէր. այլապէս՝ փոխանակ Բոյներուն անհաստատ յաւակնութիւններով Պուլկարիոյ ընդարձակումը արգիլելու, աւելի հեշտ պիտի ըլլար Թուրքերուն թուական առաւելութիւնը մէջտեղ դնել իբր առարկութիւն։ Իսլամներու այդ բազմացումը Թրակիոյ նահանգին մէջ՝ Պերլինի Վեհաժողովէն ետք տեղի ունեցած է։ Բուն բնիկ Իսլամ տարրը շատ սակաւաթիւ էր հոն. եթէ անոնցմէ անջատենք Բօմաքները որոնք Պուլկար ցեղին իսլամացած մէկ հատուածն են, մնացեալները կը բաղկանային այլեւայլ կողմերէ բերուած գաղթականներէ, որոնք գէշ ազէկ անզաւսրուած էին այդ նոր հայրենիքին մէջ. որուն սակայն ոչ մէկ յիշատակով կապուած էին. անհաստատ, արուեստական բնակչութիւն մըն էր, որ հազիւ պատերազմը ծագած՝ խմբովին Պոլիս թափեցաւ, ան կէ ալ դէպի Սախա նահանջելով, առանց դառնութեան, առանց կարօտի կամ ցտեսութեան վերջին ակնարկ մը ձգելու իր լքած բնակավայրերուն վրայ։

Օսմ. Կառավարութեան համար սակայն, այդ արուեստական Իսլամ տարրին գոյացումը Թրակիոյ նահանգին մէջ՝ պետական անհրաժեշտութիւն մըն էր։ Տեսանք արդէն թէ ազգայնութեանց սկզբունքը մինչ ազէտալի դեր խաղացած էր իրեն համար. անոնցմէ երկիրներ եղած էին իր ձեռքէն, սա գլխաւոր առարկութեամբ թէ անոնց մէջ գերակշիռ տարրը այս կամ այն ազգն էր, հետեւաբար անոնք պէտք է այդ ազգին տրուէին։ Թրակիոյ համար եթէ այդ սկզբունքը կիրառութեան դրուէր, նոյն ինքն Պոլիսը պիտի վտանգուէր. որովհետեւ Թրակիա էապէս Պոլսոյ բանալին է։ Այսպէս ուրեմն՝ մայրաքաղաքին պահպանութեան հարցը գինքը ստիպեց խոշոր Իսլամ գաղթականութիւն մը հաստատելու Թրակիոյ մէջ։ Ազգայնութեանց սկզբունքին դէմ ազգայնութեանց սկզբունքը. տեսակ մը նմանաքուժութիւն։ Պերլինի Վեհաժողովը այս տեսակէտով չատ մեծ

դաս մը եղած էր Թուրքիոյ համար։ Եւ այդ դասը լաւ սերտած ըլլալուն համար չէ՞ որ Ապաիւլ Համիտ Ջարդերով, հալածանքներով, հողազրկու-

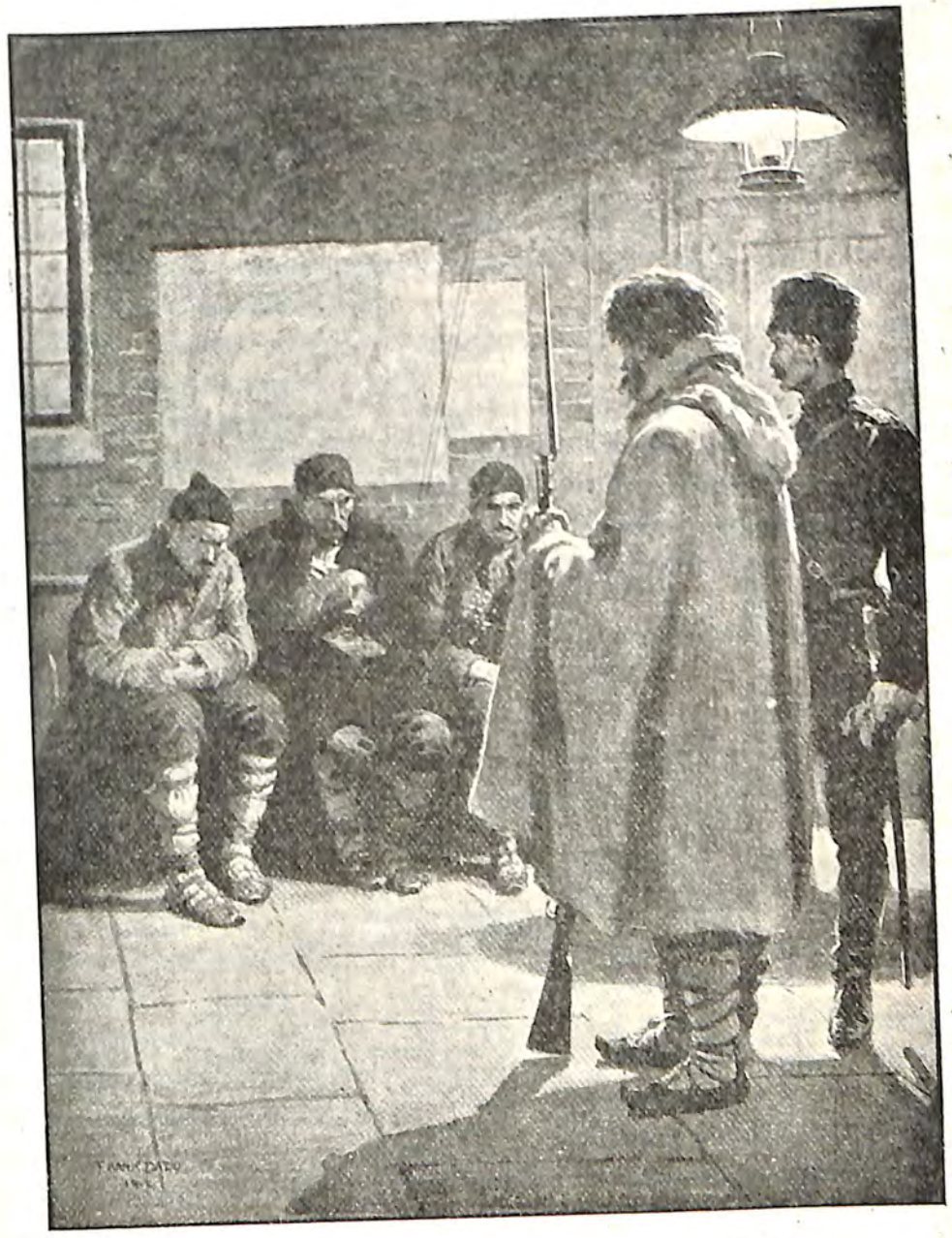

Բօմաք լուտեններ զորս Պուլկարները ձերբակալեցին պատերազմի սկզբնաւորութեան օրերուն

թեամբ և Իսլամ գաղթականներու հաստատութեամբ ջնջելու աշխատեցաւ մեր ցեղին թուական առաւելութիւնը Հայաստանի մէջ։ Ազգայնութեանց սկզբունքը օր մը մեզ ալ կրնար եթէ ո՛չ ինքնաւար դարձնել, գոնէ խառնել Ռուսիոյ Հայոց։

Թուրքիա զգուշացաւ Թրակիոյ մէջ ալ կիրարկելէ այն միջոցները

որոնցմով մշտավառ կը Թողուր Եւրոպական Թուրքիոյ միւս մասերուն մէջ գոյութիւն ունեցող ցեղային կռիւները։ Թրակիոյ խնդիր մը գոյութիւն չունէր, չէր հասունցած տակաւին. այդ երկրին վրայ յաւակնութիւններ մնուցանող Յոյներն ու Պուլկարները Մակեդոնիոյ մէջ կը սպառէին իրենց բռնդակ կորովը։ Ասիկա խաղաղութեան լուրջ պատճառ մըն էր անշուշտ, և Թուրքիա չատ պէտք ունէր այդ խաղաղութեան՝ մայրաքաղաքին այնքան մօտիկը գտնուող երկրի մը մէջ՝ ուր յայտնուող խլրտումները կրնային տարածուիլ մինչև Պոլիս ու դառնալ վարակիչ։ Համիտ, որուն օրով մանաւանդ Եւրոպական Թուրքիոյ մէջ ամենագերազանց կերպով մը կիրարկուեցաւ բաժնելով տիրելու դրութիւնը, միշտ աշխատեցաւ որ Թրակիա խաղաղ մնայ։ Իր բռնդակ ջանքը եղաւ՝ միշտ աւելի բազմացնել անոր իսլամ բնակչութիւնը. յետոյ, ամէն կարելի միջոց չխնայեց սիրաշահելու համար Թօսքաք տարրը, որ նախապէս լոկ կրօնքով միայն կը տարբերէր Պուլկարներէն, հոգուով Պուլկար կը մնար։ Համիտի օրով՝ այդ հոգին հետզհետէ թրքացաւ և Թօսքաք ժողովուրդը ո՛չ միայն պաղեցաւ իր արենակից Պուլկարներէն, այլ նաև սկսաւ զայն ատել։ Ներկայ պատերազմին սկիզբը, Պուլկարները առաջին հարուածը Թօսքաքներէն ստացան։ Այս վերջինները ո՛չ միայն չարդեցին իրենց դրկից Պուլկարները, այլ հաւատարիմ ու ապահով տեղեկատուներ եղան Օսմ. զինուորական իշխանութեանց համար։

Թրակիոյ այս վիճակը ճշմարիտ արքայութիւն մը պիտի երեւայ մեզի, եթէ զայն բաղդատութեան դնենք մակեդոնական դժոխքին հետ։ Ինչ որ սովորաբար Մակեդոնիա կը կոչենք՝ տեսակ մը Բաբելոն է, որուն ոչ իսկ իրական սահմանները կարելի եղած է գծել, հակառակ անոր որ Արեւելքով զբաղող բոլոր պետական մարզոց, Թուրքերուն և օտարներուն հաւասարապէս, դարաւոր մտահոգութեան առարկան եղած է։ Նոյնքան անորոշ կը մնան նաև անոր բնակիչները. Պուլկարիա՝ Պուլկար կը նկատէ զանոնք, Յունաստան՝ Յոյն, Սերպիա՝ Սերպ, Ռումանիա՝ Ռումէն։ Մակեդոնացի անունը որ կը կրեն, ազգութիւն մը չի ներկայացներ. երբ օրինակի համար Պուլկարիա կ'ըսենք, կը հասկնանք Պուլկարներու երկիրը, կամ այն տեսակ երկիր մը ուր Պուլկարները իրենց քաղաքական և ազգագրական գերակշռութեամբ դարձած են տիրապետող տարր. բայց երբ Մակեդոնիա կ'ըսենք՝ առով չենք կրնար Մակեդոնացիներու երկիր հասկնալ. որովհետեւ՝ «Մակեդոնացի» յորջորջումը նշանակութենէ զուրկ է։ Եւ ահա զարմանալի քառասօմա մը, որ սակայն ճշմարտութիւն մըն է։ Մակեդոնիա մը գոյութիւն ունի թէև, բայց Մակեդոնացիներ չկան, այլ Յոյներ, Պուլկարներ, Սերպեր. Ուլահներ, Թուրքեր, Հայեր որոնք Մակեդոնիոյ մէջ կը բնակին։ Բոլոր արշաւանքները, բոլոր տիրապետութիւնները որոնց ենթարկուած է, իրենց հետքը թողած են այնտեղ. Յունաստանի նախնական տիրապետողներէն՝ Պեղասգեաններէն սկսեալ՝ յաջորդաբար Հէլլէնները, Թուրքերը, Հռոմայեցիք, Սլաւները, Սերպերը, Պուլկարները, վերջապէս բոլոր ցեղերը, բոլոր ժողովուրդները որոնք ձեռք

անցուցած են այդ բարեբեր երկիրը, գաղութներ հաստատած են անոր մէջ եւ այլ կողմերը և իրենցմէ ժողովուրդ Թողած։ Ահա թէ ինչո՛ւ Պալքանեան բոլոր ազգերն ալ միեւնոյն աստեն Մակեդոնիոյ վրայ յաւակնութիւններ ունէին, և իրենցմէ իւրաքանչիւրը կը յամառէր իրը, միայն իրը

Բաղդատական ցուցակ Եւրոպական Թուրքիոյ բնակչութեան, անգլիական նորագոյն վիճակագրութեան մը համաձայն

նկատելու զայն։ Երկիրը արդէն՝ ամէնուն ալ առատ կուռաններ կ'ընծայէր այդ յաւակնութիւնները հաստատելու համար։ Երեք ցեղերը՝ Հէլլէնները, Սլաւներն ու Լատիններն, — բացի Թուրքերէն, — որոնք Մակեդոնիոյ տիրապետութեան կը ձգտին, ուզածնուն չափ ազգագրական յենակներ կամ պատմական յիշատակներ կրնան գտնել անոր մէջ։ Ատոնց վրայ հիմ-

նուաճ են արդէն այն զանազան քարտէսները որոնք չարունակ կը պատրաստուէին միանգամայն թէ՛ Սօֆիայի, թէ Աթէնքի, թէ Պէլկրատի և թէ Պուքրէշի մէջ, և որոնցմէ իւրաքանչիւրը միւսին ժխտումն էր միշտ։ Պուլկարը ցանցառ ու հեռաւոր պզտիկ մասեր միայն ցոյց կու տար իրր Հէլլէն տարր. Հէլլէնն ալ նոյն բախտին կ'ենթարկէր Պուլկարները. Սերպերն ու Ռումէնները նոյնպէս այդ հիման վրայ կը գծէին իրենց քարտէսները. միայն Թուրքն էր որ ոչ քարտէսի պէտք կը տեսնէր, ոչ ալ պատահմամբ քարտէս մը գծած միջոցին ցեղերու բաժանումները կ'որոշէր անոր վրայ։ Գաղափար մը տալու համար թէ պալքանեան ազգերը որքա՜ն անհամաձայն էին իրարու միջև՝ Մակեդոնիոյ մասին, այստեղ մէջ կը բերենք հետեւեալ բաղդատական ցուցակը ուր որոշապէս ցոյց տրուած է թէ անոնցմէ իւրաքանչիւրը ինչ կերպով կը բաժնէր մակեդոնական ժողովուրդները.

	Սերպ ցանկ	Պուլկար ցանկ	Յոյն ցանկ
Թուրք	231,400	489,664	576,600
Պուլկար	57,600	1,184,036	454,700
Սերպ	2,048,320	700	
Յոյն	201,140	222,152	656,300
Աշպանացի	165.620	124,211	— —
Ուլահ	74,465	77,267	41,200
Խառն	101,875	147.244	91,700
ԳՈՒՄԱՐ	2,880,420	2,245,274	1,820,500

Ինչպէս կը տեսնուի, մինչդեռ Սերպերը կը կարծէին 2,048,320 ազգակից ունենալ Մակեդոնիոյ մէջ, Պուլկարները հազիւ 700 Սերպ միայն կը ճանչնային հոն, և Յոյներն ալ 200,000էն քիչ մը աւելի։ Դարձեալ՝ Պուլկարները 1,184,036 Պուլկար կը հաստատէին Մակեդոնիոյ մէջ, մինչդեռ Սերպերը 57,600 Պուլկարէ աւելի չէին ճանչնար և Յոյներն ալ ատոր կէսը միայն։ Նոյնպէս՝ մինչդեռ Յոյները կը պնդէին թէ 656,300 Յոյն կը բնակին Մակեդոնիոյ մէջ, Պուլկարները միայն 222,152 Յոյն կը ճանչնային և Սերպերն ալ 201,140։ Պարզ կ'երեւայ որ Մակեդոնիոյ վրայ յաւակնութիւն ունեցող ազգերէն իւրաքանչիւրը իրեն կը սեփականէր տեղւոյն ժողովուրդին մեծամասնութիւնը, իր յաւակնութիւնները համաձայնեցնելու համար ազգայնութեանց սկզբունքին, առանց որուն չգիտէ կրնար զանոնք արժեցնել։

Սակայն ինչ ձեւով որ ալ չինուած ըլլային այդ քարտէսներն ու վիճակագրութիւնները, էական կէտը հոն էր որ ո՛չ Պուլկարները, ո՛չ Սերպերը, ո՛չ Յոյները, ոչ ալ Ռումէնները, իրենց յաւակնութեանց չրջանակը տարապայման կերպով ընդլայնելով հանդերձ, չէին կրնար Մակեդոնիայէն բոլորովին դուրս ձգել միւս ազգերը. քիչ տեղ կուտային անոնց, բայց վերջապէս կ'ընդունէին թէ անոնք ալ գոյութիւն ունին։ Թուրքերը նոյնպէս ստիպուած էին ճանչնալ Քրիստոնեայ տարրի մը գոյութիւնը, քանի որ Պէրաթներ կուտային Առաջնորդներու. Պէրաթ մը՝ ուրիչ ամէն յատկանութենէ աւելի կ'արժէ՝ ժողովուրդի մը գոյութեան, թուական իրաւունքին իրր հաստատութիւն. թէ՛ Համիտի օրով և թէ Ժէօն-Թիւրք վարչութեան չորս տարիներուն՝ գիտենք թէ մեր Պատրիարքարանը ինչ դժուարութիւններու բաղխեցաւ առաջնորդական նոր վիճակներ ստեղծելու համար. կառավարութիւնը, որուն Հայ տարրին թուական ոյժը խորտակելու քաղաքականութիւնը չէր փոխուած նաև Ժէօն-Թիւրքերուն օրով, միշտ դժկամակեցաւ Պէրաթով մը նուիրագործելու այդ վիճակները. զորպ Պատրիարքարանը ստիպուած կը կազմէր՝ տեղւոյն Հայոց թուական բազմացման պատճառաւ, ինչ պէտք Հայերու բազմացումը և որոշ հասարակութիւն կազմած ըլլալը նուիրագործելու, այն տեսակ կառավարութեան մը համար, որ մեր ցեղին բնական ու անվիճելի գերակշռութեան սահմաններուն մէջ անգամ կ'աշխատէր Հայոց թուական ոյժը խորտակել, ազգայնութեանց սկզբունքին փորձանաւոր հետեւանքներէն վախնալով։ Մակեդոնիոյ մէջ՝ կայս. Պէրաթները նուիրագործած էին նաև երկու որոշ տեսակ Քրիստոնեաներու գոյութիւնը, զանազանութիւն դնելով Հէլլէն և Սլաւ Առաջնորդներու միջեւ, մինչդեռ առաջներէն՝ ամբողջ այդ չրջանակը սոսկ Հէլլէնականութեան ստացուածքն էր և Պոլսոյ Յոյն Պատրիարքին իրաւասութեան ենթակայ կը մնար։

ԻՇԽԱՆ ԵՂՈՐԻՈՍ
Հրամանատար յունական նաւատորմին

Այսպէս ուրեմն՝ ցեղերու գոյութեան հարցը չէր որ Մակեդոնիոյ մէջ վէճի դուռ կը բանար. ոչ ոք կ'ուրանար թէ այս կամ այն ցեղը կը գտնուի հոն. կռիւը կը սկսէր ճիշտ այն պահուն՝ երբ այդ ցեղերէն մէկն ու միւսը իր յաւակնութիւնները կը ցուցադրէր՝ ապագայ իրացման իրաւունքը հաստատելու, և Թուրքին ձեռք թողուած աւանդը ինք սահմանելու համար։ Տեսնենք հիմայ թէ ի՛նչ էին անոնցմէ իւրաքանչիւրին յաւակնութիւնները և թէ ի՛նչ փաստերով կը պաշտպանէին զանոնք։

Էն առաջ կուգային Հէլլէնները։ Իրենց յաւակնութիւնները չատ աւելի հեռաւոր ու խոր արմատներ ունէին, քանի որ կը սկսէին Մակեդոնացի Փիլիպպոսի ու անոր աչխարհակալ զաւկին՝ Մեծն Ալեքսանդրի տեսնէն, և անոնցմէ ետքն ալ՝ Բիւզանդական կայսրութեան չրջանէն։ Վիճելի այդ երկիրներուն մէջ պատմական փառաւոր անցեալ մը ունեցած էին իրենց նախնիքը. անոնց ուղղակի ժառանգորդը իրենք էին, հետեւաբար իրաւունք ունենալ կը կարծէին՝ Թուրքիոյ յաջորդութեան պարագային՝ սոսկ իրենք ժառանգորդ դառնալու. ինչ որ Թուրքէն պիտի խլուէր՝ իրենցն էր, ուրեմն պէտք էր որ իրենց վերադարձուէր։ Մինչեւ 1860՝ Հէլլէնները այս պարզ պատճառաբանութեան վրայ հիմնած էին իրենց յաւակնութիւնները. Յաթխի կողմէ՝ Պոլսոյ Յոյն Պատրիարքին Եւրոպական Թուրքիոյ բոլոր Բայաներուն հոգեւոր պետ, միանգամայն քաղաքական պետ (=Պատրիարք) նչանակուած ըլլալը բոլորովին կ'ամրապնդէր այդ պատճառաբանութիւնը։ Եւրոպական Թուրքիոյ մէջ տիրող վարչական դրութիւնն ալ արդէն այդ պարագան կը հաստատէր. բոլոր Քրիստոնեաները կը կառավարուէին յոյն Մէտրապոլիտներով՝ որոնք փոխանորդներն էին Պոլսոյ Պատրիարքին. յունականէն դուրս ուրիչ ո՛և է հոգեւոր-վարչական կարգ չկար Եւրոպական Թուրքիոյ մէջ. այսօրուան իրար ուսող ցեղերը՝ Պոլսոյ Պատրիարքարանին և անոր ներկայացուցած Օրթոտոքս կրօնքին ենթակայ՝ գոնէ ըստ երեւոյթին սերտ միութիւն մը կը պահէին իրարու հետ։ Թուրքին համար՝ Բումէլիի մէջ ամէն ազգ Յոյն էր։ Մակեդոնական խնդիր չկար ուրեմն, այլ լոկ յունական խնդիր. Իսլամը Թուրք էր, Քրիստոնեան՝ Յոյն, ու Մակեդոնացի նչանաւոր պուէտը՝ Րիկաս, Հէլլէնականութեան ամենաջերմ առաքեալներէն մէկը, իր ըմբոստութեան հրաւէրները միանգամայն Մակեդոնիոյ բոլոր ժողովուրդներուն կ'ուղղէր, զանոնք հէլլէն դրօշին ու գաղափարին տակ հրաւիրելով.

Պուլկարներ, Ալպանացիներ, Սերպեր և Ռումէններ,
Եպիրոսցիներ, Կղզեցիներ, մէկ ոստումով
Ցաշեցէք սուրը ազատութեան անունով...
Էլլադան ձեզի համար լայն լայն բացած է իր գաղութները
Ձեզի կեանք, պատիւ ու փառք տալու համար։

Սակայն ասիկա չէր նչանակեր թէ անսիրելութեան պատճառներ գոյութիւն չեն ունեցած կամ չունէին Հէլլէն և միւս տարրերուն միջեւ. Յունաց Պատրիարքարանը, — ինչպէս վերջէն պիտի տեսնենք, — չատ բռնական ու անողորմ միջոցներով հալածակեցուցած էր ոչ-Հէլլէն տարրերը. անոնց մէջ յաճախ ըմբոստութեան փորձեր եղած էին Ֆէնէրի Պատրիարքարանին կանխիկ գործունէութեան դէմ, բայց միշտ խորտակուած էր իրենց ընդդիմութիւնը։ Սլաւ զարթնուումը կը սկսէր ԺԸ դարէն, պարբերական ընդվզումներով, որոնք 1860ին միայն պիտի կրնային արդիւնաբերել։ Յոյները պատմական աւանդութեան վրայ հիմնած էին իրենց յաւակնութիւնները։ Սլաւները պրպտելով պրպտելով, մանաւանդ վանքերու խորը թաղուած գրչագիր վաւերագիրներ և ժամանակագրութիւններ երեան բերելով, տեսան որ իրենք ալ նոյնքան փառաւոր պատմու-

թիւն մը ունեցած են այդ երկիրներուն մէջ, հետեւաբար՝ նոյնքան իրաւունք կրնան ունենալ անոնց մասին յաւակնութիւններ ունենալու։

Ծար. Հեծելազօրքը Բ. Դրան առջեւ

Ցունական ապստամբութիւնը և Ցունաստանի ազատութիւնը բոլորովին կարելի կ'ընծայէին այդ յաւակնութեանց իրականացումը ու կը գրգռէին իրենց անհամբերութիւնը՝ վայրկեան մը առաջ իրենց գոյութիւնը հաստատելու իբր որոշ տարր։ Պուլկարները որոնց քով ամէնէն առաջ ար-

Թընցած էր այս ինքնագիտակցութիւնը, 1860ին սկսան աւելի բուռն կերպով մաքառիլ Յոյն տարրին դէմ։ Մակեդոնական կարգ մը չրջանակներու մէջ՝ ուր Յոյներէն բազմաթիւ էին, այս մաքառումը վերածուեցաւ կատարեալ դիմադրութեան մը, որուն նախապէս պատրուակ դարձաւ կրօնքը, աւելի ճիշդը՝ եկեղեցիներու սեփականութեան հարցը։ Բոլոր այն չրջանակներուն մէջ ուր բազմաթիւ էին, Պուլկարները կ'ուզէին իրենց սեփականացնել գոյութիւն ունեցող եկեղեցիները, և ինքնավար հոգեւոր վարչութիւն հաստատել իրենց կրօնաւորներով։

Ծանր հարուած մըն էր զոր կը ստանար Հելլէնականութիւնը։ Պուլկարներու յաւակնութիւնները չուտով վրդովեցին զինքը. և վրդովուելու համար ունէր թէ՛ կրօնական, թէ՛ քաղաքական պատճառներ։ Ցունաց Պոլսոյ Պատրիարքարանը որ Հելլէնականութեան առանցքն էր, կը կորսընցնէր իր համապարփակ ազդեցութիւնը Եւրոպական Թուրքիոյ մէջ։ Օրթոտոքս եկեղեցիին մէջ վարչական նոր բաժանում մը ստեղծուելով՝ կը խանգարուէր կրօնական միութիւնը որ հիմն էր նաև քաղաքական միութեան։ Եւսոյ նոր ժառանգորդ մը կ'ելլէր մէջտեղ, Սլաւ տարրը, և այս ժառանգորդը վտանգաւոր էր անոր համար մանաւանդ որ թուով աւելի գերակշիռ էր քան բուն Հելլէն տարրը։ Եթէ գիտակցութիւնը տարածուէր Պալքաններու բովանդակ Սլաւ Պուլկարներուն մէջ, Հելլէնականութեան ազգային ծրագիրները ծանրապէս կը վտանգուէին։ Օրինակը կրնար վարակիչ դառնալ, և Պուլկարներէն վերջ՝ Հելլէնականութեան դէմ հանել նաև միւս բոլոր Սլաւ ժողովուրդները, որոնց եաին կեցած էր Համասլաւութեան ամէհի ոյժը, իր գործնական բրօքականով։ Պէտք էր ուրեմն առաջքը առնել կրօնական բաժանման, արգիլելու համար քաղաքական բաժանումը որ Հելլէն տարրը աղէտալի կղզիացման մը պիտի դատապարտէր Թուրք ու Սլաւ տարրերուն միջեւ։

Վէճը եկաւ Թուրքին դուռը ինկաւ։ Իրաւական ոյժը Յոյներուն կողմն էր, որոնք բնաւ չէին տարակուսեր Թուրք կառավարութեան որոշման մասին, քանի որ Բ. Դուռը բովանդակ Եւրոպական Թուրքիոյ մէջ յունականէն զատ կրօնական կազմակերպութիւն չէր ճանչնար, ուրեմն հեշտիւ պիտի ընդունէր թէ եկեղեցիներն ալ պէտք է Յոյն մնային. Պուլկարները առանձին կրօնական կազմակերպութիւն չունէին որպէսզի աէր դառնային մանաւանդ եկեղեցիներու, մանաւանդ այն տեսակ եկեղեցիներու զորս Ցունաց կրօնական իշխանութիւնները կառուցած էին և որոնք դարերէ ի վեր Յոյն կղերին կողմէ կը տնտեսուէին։ Այսքան ապահով և առաջուց չահուած դատ մը ունենալով հանձերձ, Յոյները յուսախաբ եղան. Բ. Դուռը իրենց անհերքելի իրաւունքը ժխտեց։ Ի զուր Ֆէրմաններ ժէջտեղ դրին, ի զուր դարերէ ի վեր նուիրագործուած, օրէնքի կարգ անցած առանձնաշնորհումներու իրաւունքին կառչեցան. Դուռը ականջ չկախեց, և ատոր համար իր պատճառները ունէր։ Ցունաստանի ազատումէն ի վեր չարունակ աչքը չէր հեռացներ իր մականին տակ մնացած Հելլէն տարրին վրայէն. գիտէր թէ ի՛նչ ապագայ ծրագիր կը հետապնդէր Հելլէնականութիւնը, և թէ՝ մէկ կողմէ Պոլսոյ Յոյն Պատրիարքարանը ու

միւս կողմէ Եւրոպական Թուրքիոյ մէջ զայն ներկայացնող Յոյն Մէտրապոլիտները, Հէլլէն հիւպատոսներու հետ ձեռք ձեռքի տուած, ինչ թաքուն բայց յամառ ու հաստատակամ եղանակով մը Հելլէնականութեան Մեծ Գաղափարը իրականացնելու կ'աշխատէին։ Առաջ՝ Թուրքը միևնակ էր Հելլէնականութեան այդ անվկանդ, գրեթէ անխորտակելի ճիգերուն դէմ, և Եւրոպական Թուրքիոյ ընդհանուր Բայաններուն միութիւնը Հելլէնականութեան գաղափարին չուրջը, բոլորովին կը չլատէր իր ընդդիմու-

ԵՐԲԵՄՆԻ ԲԻՒԶԱՆԴԱԿԱՆ ԿԱՑՈՒԹԻՒՆԸ

Ինչպէս կը տեսնուի, Փոքր Ասիոյ մէջ ծովեզերքներուն վրայ միայն տարածուած էր իր տիրապետութիւնը

թիւնը. բայց ահա յանկարծ անսպասելի դաշնակիցներ երեան կ'ելլէին, Պուլկարները, և ամէն բան ցոյց կուտար թէ անոնք Հելլէններուն դէմ աւելի կատաղի հակառակորդ մը պիտի դառնան քան բուն իսկ ինք, Թուրքը։ Այս աստիճան նպաստաւոր առիթէ մը չօգտուիլ՝ յետնագոյն տխմարութիւնը պիտի ըլլար Թուրք պետական անձնաւորութեանց համար։ Օգուտը մէկ տեսակ չէր. Պուլկարները սոսկ դաշնակիցներ չէին. անոնց անջատումը Հելլէններէն, թշնամի տարրը կը զրկէր թանկագին մարտիկներէ. երբ մէկ կողմէ ինք կը զօրանար, միւս կողմէ Հելլէնականութիւնը կը տկարանար։ Ահա թէ ինչո՛ւ Բ. Դուռը իրաւունք տուաւ Պուլկարներուն և քաջալերեց կրօնական վարչութեան անջատումը, որ բովին իրական հիմերու վրայ հաստատուեցաւ, երբ Ցունաց Պատրիարքարանը այդ վարչական անջատումը «հերձուած» հռչակեց։ Թուրք կառավարութիւնը աւելի առաջ տարաւ բաժանման այս սիսթէմը։ 1870ին՝ Պուլկարներու էկզարքը պաշտօնապէս պետ ճանչցաւ բովանդակ Պուլկարական հասարակութեան, որով կազմուեցաւ առանձին Պուլկարական եկեղեցի։

Բ. Դուռը, ժողովուրդը ժողովուրդին դէմ հանելէ վերջ՝ եկեղեցին եկեղեցիին դէմ կը հանէր։

Կ'արժէ այստեղ դիտել տալ թէ պետական նոյն սիսթէմին արդիւնքն է նաև մեր ազգին մէջ առաջ եկած Կաթոլիկ և Բողոքական հասարակութեանց ճանաչումը։ Ասոնք մը՝ մեր Պատրիարքները և Թուրք Պետութեան հետ չփման մէջ գտնուող նշանաւոր Հայեր յաջողած էին Դրան ընդունիլ տալ սա տեսակէտը թէ օտար կրօնքի տեղ տալ Հայ ազգին մէջ՝ կը նշանակէ դիւրացնել օտար տարրերու արմատացումը երկրին մէջ. կրօնքը միշտ յառաջապահն էր քաղաքական ծաւալման ու նոյն աստեն անոր պատրուակ ալ կրնար դառնալ։ Երկար ժամանակ Բ. Դուռը անխախտ մնաց այս համոզման վրայ և հակառակ նոյն իսկ դեսպանական միջամտութեանց, թողուց որ Հայոց Պատրիարքարանը, ճչմարիտ տրամաբանական միջոցներով, նոյն իսկ արիւնալի հալածանքներով, ջախջախէ կազմուելու վրայ եղող օտարակրօն տարրերը։ Դրան կողմէ մեր Պատրիարքարանին ընծայուած պաշտպանութիւնը այն աստիճան անխորտակելի էր որ Ճիզվիթները՝ իրենց ծաւալման արգելք դարձող Հայ Պատրիարքները չափաւորութեան բերելու համար ի զուր Պոլսոյ Ֆրանսական դեսպանատան բոլոր միջոցներն ու սպառնալիքները կը սպառէին։ Հայ Պատրիարքները իրական ոյժեր էին երկրին մէջ, և եթէ կառավարութիւնը անոնցմէ մէկն ու միւսը կը հարուածէր՝ երբ դեսպանական սպառնալիքները չափազանց վտանգաւոր կը դառնային, երեսանց էր, չուտով կ'աշխատէր եղածը դարմանելու։ Ատիկա շատ լաւ դիտնալնուն համար չէ՞ որ Ճիզվիթները երբ յաջողեցան աքսորի դատապարտել տալ Աւետիք Պատրիարքը, — ամէնէն ահարկուն իրենց հակառակորդներուն, — առեւանգեցին զայն և Ֆրանսա տանելով բանտարկեցին նախ Մօն Սէն-Միշէլի մենաստանին և յետոյ Պասթիլլի մէջ, ուր մեռաւ։ Վերջէն սակայն նոր մարդիկ երեան եկան, նոր սկզբունքներ ու նոր վտանգներ գոյացան. եկաւ օր մը ուր Հայ ազգը բաժան բաժան ընկերներ ալ դարձաւ պետական անհրաժեշտութիւն, և հետզհետէ մարմին առին նախ Հայ-Կաթոլիկ հասարակութիւնը, յետոյ Հայ-Բողոքական հասարակութիւնը։

Խնդիր է սակայն թէ Եւրոպական Թուրքիոյ մէջ կիրարկուած այդ դրութեամբ ինչ կը շահէր Թուրքիա։ Երկրին հոգերը օրը օրին անտեսելու և վաղուանը միշտ Աստուծոյ ձգելու վարժուած Թուրք պետական մարդիկը բնական է չէին կրնար նախատեսել թէ Ռումելիոյ Պատրիարքարանին դէմ իրենց բռնած ընթացքով՝ Թուրքիա օր մը չէ օր մը պուլկարական վտանգ մըն ալ պիտի գտնէր իր դէմը, աւելի սպառնալից քան հէլլէնականը, քանի որ Պուլկարները Սլաւ ըլլալով, իրենց պաշտպան ունէին ամենահզօր և բնապէս Թուրքիոյ թշնամի սլաւական մեծ կայսրութիւնը, Ռուսիան։ Օրուան անհրաժեշտութիւնը՝ Հէլլէնականութիւնը բաժան բաժան ընելու և տկարացնելու պէտքը, մանաւանդ ատոր համար ներկայացած թանկագին պատեհութիւնը զոր Պուլկարները կ'ընծայէին, սպագան մոռցուցին իրենց. ամէն օրուան իր հոգը. վաղը եթէ ուրիշ վտանգ մը ելլէր, այն ատեն ալ անոր վրայ կը խորհէին։ Բ. Դուռը, քիչ

ետքը, միեւնոյն նկատումներով այժ տուաւ նաև Ուլահներու պահանջումները՝ ընդդէմ Հէլլէն տարրին։

Պուլկարներու անջատմամբ կողէն խոցուած Հէլլէնականութիւնը ինք-

ՍԸՐ ԼՏՕՒԱՐ ԿՐԼՅՃ

Անգլիոյ Արտաքին Գործոց նախարարը որ հաշտութեան բանակցութեանց պատուական նախագահութիւնը ստանձնեց

զինքը պարտուած չնկատեց. «Մեծ Գաղափար»ը, — իսլամական լուծին տակ գտնուող քրիստոնեայ բնակչութիւնը հէլլէն մշակմամբ աչխարհակալելու և Թուրք կայսրութեան աւերակներուն վրայ երբեմնի Էլլադան վերականգնելու այդ անմեռ իտէալը, — Հէլլէն տարրին էութիւնն իսկ էր.

իր հաւատքը այդ Գաղափարին վրայ՝ այնքան թեթեւ բան չէր որ առաջին հարուածի մը վրայ զայն լքէր։ Ընդհակառակը, բոլորովին ամուր կառչեցաւ անոր։ Ճիշտ է, ստիպուած էր ընդունելու Սլաւ տարրին գոյութիւնը, որ բոլորովին նուիրագործուած էր Բ. Դրան առանձնաշնորհումներով. տակաւին ստիպուած էր ընդունիլ ուրիշ աւելի կենսական նկատում մըն ալ, Մակեդոնիոյ մէջ Սլաւ տարրին թուական գերակշռութիւնը՝ բազդատմամբ Հէլլէն տարրին։ Ցունական վիճակագոյցները առաւելութիւնը Ցոյներուն կու տային, բայց իրականութիւնը այդ չէր։ Ամէն անգամ որ կը ստիպուէր ասիկա խոստովանիլ՝ պայքարի միջոցը կը փոխէր, պարզապէս թիւին կարեւորութիւնը կը հերքէր։ Ազգութեան մը ոյժը, — կ'առարկէր, — իր թիւին մէջ չէ, այլ իր քաղաքակրթութեան ու պատմութեան մէջ. ցեղ մը իր մշակուած տարրէն, — հիքէն, — և անոր զարգացման աստիճանէն կը դատուի։ Փիլիպպոսի և Մեծն Ադեքսանդրի ատենէն՝ Մակեդոնիա միշտ Հէլլէն քաղաքակրթութեան վառարան մը եղած է. չատ բարբարիկ ցեղեր եկած կանգ առած են այնտեղ, և Հէլլէն տարրը եղած է միշտ յաղթական՝ ո՛չ թէ իր թուական առաւելութեամբ, այլ լոկ իր քաղաքակրթութեամբ։ Սրդէն Մակեդոնական բանակներն են որ իրենց աշխարհակալութեանց ընթացքին բովանդակ Արեւելեան աշխարհին մէջ տարածած են Հէլլէն քաղաքակրթութիւնը։ Բիւզանդիա նոյնպէս Հէլլէն հոգին ու մշակոյթը տարածած է աշխարհի վրայ. ու դարձեալ ինք է որ քաղաքակրթած է Պալքաններու մէջ յայտնուող բոլոր Սլաւ ժողովուրդները. Սերպերն ալ, Պուլկարներն ալ, որոնք միջոց մը իրեն դէմ մաքառելէ վերջ՝ սիրով խոնարհած են իր լուսաւորիչ ու բարեաւար տիրապետութեան տակ։ Հակառակ իր թուական նուաստութեան՝ Հէլլէն տարրը, նոյն իսկ յաղթահարուած միջոցին, ինք բռնած է յառաջդիմութեան ջահը։ Հէլլէնականութիւնը բերա ոյժ մը չէ, այլ «գաղափար» մը, և անպատճառ ծագմամբ Հէլլէն ըլլալ պէտք չէ՝ Հէլլէնականութեան մաս կազմելու համար. Ոչ-Հէլլէններ, նոյն իսկ Սլաւներ, Պուլկարներ չատ կան որոնք Հէլլէնականութեան կը հաւատան. սլաւախօս Հէլլէններ են ատոնք և ո՛չ թէ Սլաւներ կամ Պուլկարներ (*)։

Պուլկար «հերձուած»ին բաժանումէն վերջ, Հէլլէնները ահա այս նոր պատճառաբանութիւնները դրին մէջտեղ՝ Մակեդոնիոյ մասին իրենց անուցած յաւակնութիւնները արժեցնելու համար։ «Սլաւախօս Ցոյներ»ու պատճառաբանութիւնը մանաւանդ ամէնէն աւելի կը պատշաճէր Հէլլէնականութեան նպատակներուն, քանի որ կը դարմանէր նաև Հէլլէն տարրին թուական տկարութիւնը։ Ինչպէս հին դարերուն, այնպէս ալ նոր ժամանակներու մէջ իրենք եղած էին Մակեդոնիոյ առհասարակ բոլոր Սլաւ տարրերուն և Պուլկարներուն ալ դաստիարակիչը. ո՛չ միայն իրենց

(*) Ներկայ պատմական ամփոփման առթիւ լայնօրէն կ'օգտուինք Վիքթոր Պերարի «La Turquie et l'Hellénisme contemporain» գործէն և միւս գործերէն ալ, Driault ի «La Question d'Orient» էն, Ռընէ Բինօնի «l'Europe et l'Empire Ottoman» և «l'Europe et la Jeune Turquie» գործերէն, ինչպէս նաև Արեւելքի հարցերով զբաղող ուրիշ լաւատեղեակ հեղինակներէ։

կրօնքը, այլ նաև իրենց լեզուն, իրենց տառերը պարտադրած էին անոնց։ Բնական է Մակեդոնիան Հէլլէնականացնելու մտքով եղած էր այդ կըրթական առաքելութիւնը. և թափուած անդուլ ճիգերը կրնան ինքնին ցոյց տալ թէ Հէլլէն աչխարհը ինչ մեծ կարեւորութիւն կ'ընծայէր ատոր։ Հէլլէն առաջին վարժարանին բացումը տեղի ունեցաւ 1740ին, Ջոզանիի մէջ, նչանաւոր Ցոյն դաստիարակ Վուլկարիսի կողմէ, որ միեւնոյն ատեն խանդավառ ուսուցիչներու խումբ մըն ալ պատրաստեց։ Աչակերտները, իր օրինակին վրայ, չուտով տարածուեցան Մակեդոնիոյ միւս մասերուն մէջ և դպրոցներ հիմնեցին. Շաթիսթա, Սէրէզ, Նաուզա, Գարաֆէրիա, Սէլանիկ սկսան պարծիլ իրենց կրթական հաստատութիւններով. այդ միջոցին՝ բուն Ցունաստանը մի՛ միայն երկու նախատարրական վարժոց ունէր, մէկը Տանիցայի, միւսն ալ Աթէնքի մէջ, ինչ որ ուրիչ ամէն բանէ լաւագոյն կերպով մը ցոյց կու տայ թէ Մակեդոնիոյ կրթութիւնը աւելի կը հետաքրքրէր զիրենք. վարժարան, բայց միանգամայն Հէլլէնականութեան վառարաններ էին որ կը բանային անոնց մէջ։ 1877ին արդէն իսկ 111 վարժարան ունէին այնտեղ՝ 5361 աչակերտով. տաս տարի ետք՝ վարժարաններուն թիւը հասած էր 333ի և աչակերտներունն ալ՝ 18541ի։ 1887էն մինչև 1890, պուլկարական բրօքականին ու թուրք կառավարութեան չկամութեան պատճառաւ՝ այդ կրթական-քաղաքական գործունէութիւնը կասեցաւ. Հէլլէնները սակայն նոր փորձ մը ըրին Սկիւպի կողմը՝ ուր հիմնեցին հինգ վարժարան, մօտաւորապէս 400 աչակերտով։ Այս ձեռնարկներուն կ'օժանդակէին թէ՛ արտասահմանի մէջ հարստացած բնիկներ, և թէ մանաւանդ Պոլսոյ Պատրիարքարանն ու Հէլլէն կառավարութիւնը, այս վերջինը ձեռքի տակէ։ Սրդիւնքը սա եղած էր որ իրօք յաջողած էին Հէլլէնականութեան ամուր արմատներ ձգել նոյն իսկ Ո՛չ-Հէլլէն տարրերու մէջ. Սլաւներու, ու նաև Պուլկարներու ստուար մաս մը յունարէն կը խօսէր, յունարէն կը կարդար և հակառակ Սօֆիայի էնթրիկներուն ու Բէթերսպուրկի փորձիչ պաչտպանութեան հրապոյրներուն, սերտօրէն կառչած կը մնար Հէլլէնականութեան դասին։ Անջատուած Պուլկարներու բռնական բրօքականը, Պուլկար չէթէներու մահատարած գործունէութիւնն ու տէռօրները դժուարաբաւ կրցան անոնց կարեւորագոյն մասը խլել, — ուրիչ կերպ ըսելով՝ Պուլկարութիւնը ընդունիլ տալ անոնց. չատեր՝ դանակը վզերնուն վրայ կամ բէվոլվէրին փողը քունքերնուն մօտ տեսնելով միայն համակերպեցան։

Ինչ որ ալ ըլլային սակայն ընդդիմութիւնները, Հէլլէնականութիւնը երբեք աչքը չէր բաժներ Մակեդոնիայէն. անմեռ կը մնար անոր իբրեւ ազգ մասին անուցած դարաւոր յոյսը։ 1886ին՝ երբ գահաժառանգ Կոստանդին իչխանին չափահասութեան տարին թեւակոխելը կը տօնուէր, Աթէնքի մէջ հրապարակ ելաւ «Մակեդոնիա» անունով և մեծ աղմուկ հանելու սահմանուած գիրքը որ Հէլլէնականութեան աւետարանն էր ինքնին և որուն նչանակութիւնը կը մեծնար մանաւանդ անով որ ձօնուած էր նոյն ինքն Գահաժառանգ իչխանին։ Հեղինակը՝ Եուանիս Քալօթիրիս, կը յիչէր անկախութեան պատերազմը, Ցունաստանի ազատագրութիւնը,

յետոյ, Գահաժառանգին հօրը՝ Եէորիոս Թագաւորին օրով ձեռք բերուած Թէսալիան ու Եօթ Կղզիները։ Բայց հակառակ այս ամէնուն, Ազգային Երազը երեք քառորդ մասով անկատար կը հռչակէր։ «Էլլադա գերի է

Չէնքի բաշխում՝ պուլկար պահեստիներու, Սոֆիայի մէջ

տակաւին, գերի է մանաւանդ Մակեդոնիան, այլքը յառած Ձեր Թագաւորութեան։ Մեր էր թէ Հէլլէնականութիւնը որ այսօր ուրախութեամբ կը տօնէ այս յիշատակելի օրը, իր ներքին բաղձանքները ձեռքով իրականացած տեսնէր, և դուք, մեր պաշտելի Գահաժառանգը, Մեծ Դաշտիաբրին քահանան ու քրմապետը ըլլայիք»։ Ողջ չէ այսօր Հէլլէնականութեան այս մարգարէն. ինչ խանդավառութեամբ պիտի ողջունէր արդեօք յունական զանակներուն յառաջխաղացութիւնը մինչեւ Մակեդոնիոյ սիրտը, մինչեւ Թեսաղոնիկէ, առաջնորդութեամբ նոյն ինքն գահաժառանգ Իշխանին, զոր Մեծ Դաշտիարին քրմապետը դարձած տեսնել կ'ըզձար։ «Մակեդոնիան Հէլլէնականութեան սիրտն է, առանց Մակեդոնիոյ Էլլադա չկայ։ Մակեդոնիա իրապէս մեծ ու միացած Էլլադային հիմն է, յունական ազատութեան պատուարը, Յունաստանի ապագային գրաւականը»,— կը գրէր դարձեալ Պ. Քալօմիրիս, մեղադրելով իր հայրենակիցները թէ հակառակ այդ կենսական կարեւորութեան, Մակեդոնիոյ մասին այնքան տգէտ են որքան Ափրիկէի ներքին մասերուն կամ Բոլիվիոյ նկատմամբ։ Ու զանոնք լուսաբանելու համար էր որ կը հրատարակէր Գահաժառանգին ձօնուած իր գործը,—Մակեդոնիոյ տնտեսական, աշխարհագրական, պատմական ու ազգագրական ուսումնասիրութիւնը։

Կ'ենթադրուի անշուշտ թէ ինչ կրնար ըլլալ իր երեւակայած Մակեդոնիան, և թէ Սլաւ տարրերը որքան իրաւատէր կը մնային անոր մէջ։

Պէրլինի Դաշնագիրն ու Բուքրէշի յեզափոխութիւնը յունական ակնկալութիւններէն շատ բան կորզած էին, բայց մնացածը նորէն մեծ բան էր։ Հէլլէնականութեան յաւակնութեանց առջեւ անսահման ասպարէզ բանալու համար։ Այդ ակնկալութիւնները, Պ. Տրիօի սահմանման համեմատ, հետեւեալներն էին.— Թէսալիական սահմանագլուխին հիւսիսակողմէն (Տեսնել քարտէս էջ 110) Բուքրէքը, այսինքն Բուլղարներու երկիրը՝ Վիսթրիցայի երկայնքը. Աղի Հրոսի հիւսիսային կողերուն վրայ, Փարաֆէրիա և Վօտէնա պզտիկ քաղաքներով։ Յետոյ՝ Սեպտիկէն անդին՝ կալքիտեան եռալեզու թերակղզին, բացի անոր ամէնէն նշանաւոր մասէն, ուր կը գտնուին Աթոս լեռն ու Սալոնիկի հարուստ վանքը։ Այդ նեղ հողի լեզուակը Օրթոտոքս կրօնքին սրբարանն է. այնտեղ հիմնուած են հարուստ և միշտ առատ նուէրներու առարկայ դարձող ու յարգուած մենաստաններ, որոնց մէջ 10,000 վանականներ ծոյլ ու բարեկեցիկ կեանք մը կ'անցընեն. գրեթէ ամէնքն ալ Ռուս են, աւելի զինուոր քան վանական։ Անոր համար՝ տեսակ մը ծիպրալթար է Արչիպեղագոսին հիւսիսակողմը։ Անկէ անդին՝ դէպի արեւելք, ծովեզերքները նոյնպէս Հէլլէններու ակընկալութեանց սահմանին մէջն էին. անոնք կը խորհէին Օրֆանօի, Քավալայի ու Տարտանէլի ճամբով հասնիլ մինչեւ Պոլիս, ուր 300,000 Յոյներ կ'ապրին։ Յետոյ՝ Փոքր Ասիոյ երկայնքը՝ արեւմտեան ծովեզերքերը յու-

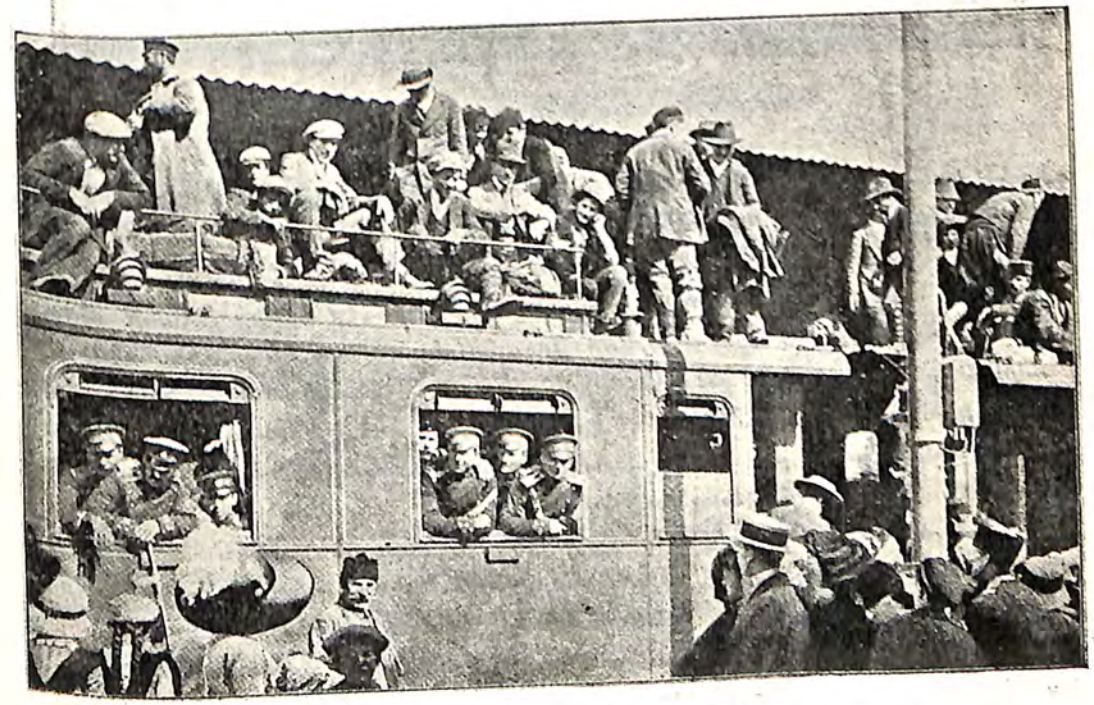

Պուլկար պահեստիներու մեկնումը դէպի կռուի դաշտը

նական կը նկատէին, և այն մեծ չրջանակը զոր Յոյն ցեղը գծած է Արչիպեղագոսի մէջ, կը լրացնէին Հռոդոսով ու Կրէտէով։ Այս է Հէլլէնականութեան բուն կալուածը, զոր հետաքրքրական է բաղդատել Բիւզանդիոնի հետ։

դական կայսրութեան երբեմնի տարածութեան հետ (Տե՛ս քարտէս էջ 135)։

Բայց Հէլլէները տակաւին կը մտաբերէին թէ Մակեդոնացի Փիլիպպոսը երբեմն իրենց Թրակեան ստացուածքներէն աւելի անդին անցաւ, և կը հակէին նաև դրացի հողամասերու վրայ։ Արեւմտեան կողմը՝ Մանասթըրի մէջ՝ հէլլէնական հարուստ գաղութ մը ունէին. արեւելքի կողմը՝ Հէլլէն ժողովուրդը Օրֆանօէն կը տարածուէր մինչեւ Սէրէզ, Սթրումա

Օս.Մ. հետեւակազօրքը մարզանքի միջոցին

գետին երկայնքէն. Ամֆիպոլիսի երբեմնի հզօր աթենական գաղութին հողաժան էր ատիկա։ Թէ՛ այս երկու ճամբաներէն և թէ՛ կալքիտեան թերակղզիէն Յոյները կը յուսային ձեռք ձգել Մակեդոնիան։ Ու գիտենք արդէն որ ասիկա սոսկ փառասիրական նպատակ չէր իրենց համար։ Յունաստան տնտեսապէս արգահատելի վիճակի մը մէջ կը մնար՝ իր հողերուն մշակութեան անյարմար ըլլալուն պատճառաւ. Մակեդոնիոյ տենչալով՝ փառասիրական նկատումներուն կը միացնէր նաև էապէս գործնական նպատակ մը, քանի որ անոր յուռթի հողերը մեծապէս պիտի նպաստէին իր տնտեսական վերականգնութեան։

Այս յաւակնութիւնները պաշտպանող Յոյները իրենց դէմ ունէին թէ՛ Թուրք Պետութիւնը և թէ՛ Սլաւ տարրերը։ Իրենց բրօքականտը՝ Հէլլենականութեան ի նպաստ, ամենաբուռն դիմադրութեանց կը բաղխէր. իրենց յայտնի գործիչները Մակեդոնիոյ մէջ՝ միշտ կը սպաննուէին Պուլկարներէն, և Համիտեան կառավարութիւնը յաճախ գիտակցօրէն կը հովանաւորէր սպանիչները։ Սպանութեան այս դրութիւնը չարունակեց նաև Ժէօն-Թիւրք վարչութեան օրով. նոյն իսկ Կրէվենայի Յոյն Մետրապոլիտին սպանութեան մէջ՝ Ժէօն-Թիւրքերը արտաքին աջակցութեան ալ պէտք չտեսան։ Ահարկու մանաւանդ Պուլկար չէթէներն էին, և Յոյները ստիպուած, իրենք ալ սկսան չէթէներ կազմակերպել, իրենց բարոյական

ստացուածքը, իրենց հեղինակութիւնն ու ազդեցութիւնը պաշտպանելու համար։ Շատ անգամ ալ իրենք ինքզինքնին տկարացուցին ներքին անհամաձայնութիւններով ու պառակտումներով։ Մէտրապոլիտներ յաճախ կ'ընդհարէին Յունաստանի հիւպատոսներուն հետ, որոնց ձեռքն էր բրօքականտի անհրաժեշտ դրամը, թէ՛ Յոյն կառավարութեան տուածը և թէ՛ բարերարներու ղրկածը. Աթէնք այնքան մօտէն կը հսկէր Հէլլէնականութեան չարժումներուն վրայ, որ Օսմ. Տպատակ յոյն Մէտրապոլիտներ ընդհանրապէս ուղղակի Յունաստանի կառավարութեան կը դիմէին հիւպատոսի մը հեռացումը պահանջելու համար։ Այս պարագան՝ Թուրք կուսակալներէն գաղտնի չէր մնար։ Պ. Վիքթօր Պէրար կը պատմէ թէ իննսունական թուականներուն Մանասթրի Վալին ձեռք անցուց տեղւոյն Յոյն Մէտրապոլիտին կողմէ Յունաստանի նախարարապետ Պ. Թրիքուբիսի ղրկուած նամակ մը որով Մանասթրի Հէլլէն Հիւպատոսին հեռացումը կը պահանջէր, գոյն ժլատակար նկատելով Հէլլէնականութեան դասին։ Եղածը պզտիկ բան չէր, պարզապէս դաւաճանութիւն էր Օսմանեան Հայրենիքին դէմ. բայց վերջապէս ժամանակն ալ համիտեան էր, և կաշառքը չուտով կը հարթէր այս կարգի խնդիրներ։ Մանասթրի այն ատենուան Կուսակալը, փոխանակ բռնուած նամակը Պոլիս ղրկելու, կը վերադարձնէ Մէտրապոլիտին, 500 ոսկիի գումարի մը փոխարէն, որ Հէլլէնականութեան անտուկէն կ'եկէր։

Հէլլէնականութիւնը ծանր կորուստ մը կրած էր նաև 1897ի դժբախտ պատերազմին և կրէտական ձախորդ քաղաքականութեան հետեւանքով։ Յունաստանի պարտութիւնը չատ Մակեդոնացիներէ խլած էր Հէլլէնականութեան ապագային վրայ կեդրոնացած հաւատքը. անվստահ Յունաստանի յաջողութեան մասին և ներքնապէս Թուրքին լուծը թօթափելու անհամբեր, անոնք սկսած էին ուրիշ կողմ ուղղել իրենց ակնկալութիւնները. Պուլկարները հանաւանդ. և ընդհանրապէս Սլաւ տարրը, սահմանուած էին Մակեդոնացւոց մէջ Հէլլէնականութեան մասին գոյացած այդ թերահաւատութենէն օգտուելու, ինչպէս որ օգտուեցան ալ։ Կը հասկըցուի անշուշտ թէ Թուրքհէյհէլլէն պատերազմին առթիւ Ռուսիա ինչո՛ւ այնքան անպաշտպան թողուց Հէլլէն ազգը։ Յունաստանի տկարացումը չահաբեր էր Համասլաւութեան։

Յոյները՝ պատմական յիշատակներու և աւանդութեանց վրայ հիմնած էին Մակեդոնիոյ մասին իրենց անուցած յաւակնութիւնները. հեռաւոր անցեալին մէջ կը փնտռէին իրենց իրաւունքներուն հաստատութիւնը։ Պուլկարները նոյնպէս այդ անցեալը սկսան ոգեկոչել, իրենց յաւակնութիւններուն ոյժ տալու համար։ Ճիշտ է որ իրենք այնքան հին չէին այդ երկրին մէջ՝ որքան կը կարծէին ըլլալ Յոյները, բայց վերջապէս խնդիր էր թէ այսօրուան Մակեդոնացիք իրօք ա՞յն Մակեդոնացիներն են որոնց-մով Փիլիպպոս և Մեծն Աղեքսանդր իրենց աշխարհակալութիւնները իրականացուցին։ Երբ Մեծն Աղեքսանդրի ծննդավայր Բէլլա քաղաքն անգամ անհետ կորսուած էր. ինչպէ՞ս կրնար մնացած ըլլալ զայն չէնցնող Մա-

կեդոնացի ժողովուրդը։ Եւ յետոյ՝ այդ Մակեդոնացիք Յոյն ալ չէին, քանի որ Դէմոսթէնէս զանոնք Հէլլէն տարրին օտար ու թշնամի կը հրաչակէր։ Մինչդեռ՝ անհերքելի պատմական ճշմարտութիւն էր թէ Զ. և Է. դարերուն՝ Սլաւ ցեղէ բազմաթիւ խումբեր յաջորդաբար եկած հաստատուած էին Պալքանեան Թերակղզիին երկայնքը։ Սերպերը որոնք մաքրարիւն Սլաւներ են, յետոյ Պուլկարները որոնք պատճառած թաթարներ են, հիմնած էին ուժեղ կայսրութիւններ՝ որոնց դէմ Բիւզանդական կայսրութիւնը երկար ժամանակ մաքառեցաւ։ Ժ. դարուն, Պուլկարներու Սիմէոն Զարը կ'իշխէր անագին տարածութեան մը վրայ, որուն մէջ կը գտնուէին այսօրուան Պուլկարիան, Սերպիան, Մակեդոնիան, Ալպանիան։ Սլաւները իշխան Յոյն իսկ մինչև Պելոպոնէս, ուր այսօր դեռ իրենց հետքերը կը մնան։ Եթէ խնդիրը պատմական աւանդութեանց վրայ էր, Պուլկարները նոյնքան իրաւունք ունէին ուրեմն Մակեդոնիոյ վրայ, որքան Յոյները։ Այս վերջիններուն այն յաւակնութիւնն ալ թէ Հէլլէնականութիւնը քաղաքակրթած է Սլաւները, հետևաբար պէտք է անոնցմէ գերակշիռ մնայ և անոնց բնակավայրերը իւրացնէ, կը քանդուէր ճարտար առարկութեան մը առջև զոր Պուլկարները մէջտեղ կը դնէին. — «Երբեմնի Կօլուան (Ֆրանսա) և Մեծն-Բրիտանիան, կ'ըսէին, Հռոմայեցւոց ձեռքով քաղաքակրթուեցան. այսօրուան Իտալացիները կրնա՞ն այդ պատճառաբանութեան վրայ հիմնուելով տէր կանգնել Ֆրանսայի և Անգլիոյ»։ Միւս կողմէ՝ կ'առարկէին տակաւին որ եթէ Յոյները պիրենք քաղաքակրթեցին, իրենք ալ հէլլէնական վատասերած, յուլացած, մեղկացած ժողովուրդին ներարկեցին իրենց առոյգ ու կենսունակ արիւնը, և թէ ատոր չնորհիւ մանաւանդ Բիւզանդիա կրցաւ երկար ժամանակ յաղթականօրէն դիմադրել Իսլամ արշաւներու։

ԲՂԹԱՐ ԹԱԴԱՒՈՐ ՍԵՐՊԻՈՅ

Բոլոր այս վէճերն ու առարկութիւնները նոր ժամանակներու գործ

են. անոնցմէ առաջ՝ Հէլլէն տարրը իր բացարձակ տիրապետութեան ենթարկած էր Պալքաններու բոլոր ազգութիւնները, չարաչար օգտուելով Ցաթիհի առանձնաչնորհումէն՝ որ Եւրոպական Թուրքիոյ բովանդակ Քրիս-

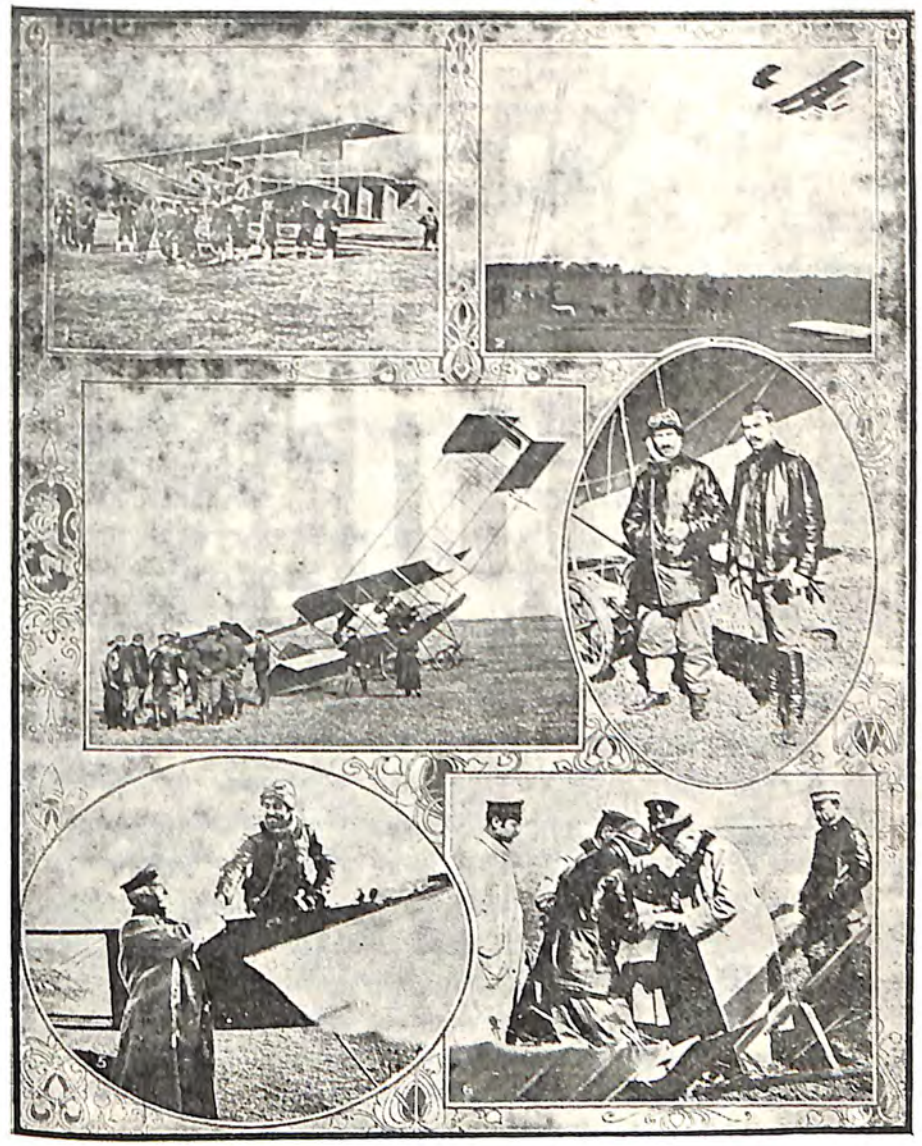

ՊՈՒԼԿԱՐ ՕԴԱՆԱՒՈՐԴՆԵՐՈՒ ԷՕՐԻՈՒՆԷՈՒԹԻՒՆԸ

1. Տեղակալ Լուճէֆի սաւառնակը. — 2. Էտիրնէի վրայ հետազօտութիւն կատարելէ վերջ՝ տեղակալ Լուճէֆ Մուսթաֆա Փաշա կ'իջնէ. — 3. Զախորդ վայրէջք մը. — 4. Տեղակալ Միլճօֆի և Թարաքչիէֆի առաջին սաւառնումը Էտիրնէի վրայ. — 5. Զօթավար եուքօֆ կը շնորհաւորէ Թարաքչիէֆը՝ Էտիրնէի վրայ կատարած յաջող սաւառնումին համար. — 6. Զինուորական սաւառնորդներ իրենց հետազօտութեանց արդիւնքը կը հաղորդեն զօրավար եուքօֆի։

բիստոնեայ բնակչութիւնը, «Բուլղարիա» ընդհանուր անունին տակ, Պոլսոյ Յունաց Պատրիարքին հոգեւոր-վարչական իրաւասութեան կ'ենթարկէր։ Պուլկարներուն և առ հասարակ միւս բոլոր Սլաւներուն ազգայինն գի-

տակցութիւնը այնքան զօրաւոր չէր որ այդ հաստատեալ կարգին դէմ ընդվզէին. ընդհանրապէս տեղեկութիւն չունէին իրենց անցեալին նկատմամբ։ Փառաւոր նախնիքը որոնք երբեմն ահագին կայսրութիւններ հիմնած էին նոյն այդ հողին վրայ, անյայտ կը մնային, որովհետև պատմութիւն չկար։ Մտաբերեցէք Համիտեան օրերու ջղագար հալածանքը մեր ազգային պատմութեան մասին. Հայ ազգին ինքնագիտակցութիւնը ջնջելու և անոր տոհմիկ հպարտութիւնը անհետացնելով կրաւորական անջիղ տարրի մը վերածելու քաղաքականութիւնը որուն կը հետեւէին, ինչքան ալ վայրագ ու անողորմ ըլլար, նորէն չպիտի կրնար յաջողիլ՝ որքան առեն որ Ազգ. պատմութիւնը կար. կոթովի, սրտասղմման, մաքառման, ու նաև հերոսական անձնազոհութեան ու մարտիրոսացման բուն, թեպետրիչ ալբիւրը ան էր։ Այդ մէթոտը՝ Համիտէն չատ առաջ Ցունաց Պատրիարքը կը կիրարկէր Պալքաններու Սլաւ ժողովուրդները յունացնելու համար. և անհեռատես Թուրքը որ դեռ Հէլլէնականութեան վտանգը զգալէ չատ ու չատ հեռու էր, ինք ալ գործիք կը դառնար Ֆէնէրի Պատրիարքարանին ձեռքը, անոր աչխատութեան օժանդակելով։ Սլաւ տարրը տակ Թուրքերուն քաղաքական և ընկերային լուծը չէր կրեր, այլ նաև Յոյներուն մտաւոր և կրօնական լուծը, որ ընդհանրապէս առաջինէն աւելի ծանր կը ճնշէր իրենց վրայ։ Ֆէնէրի Պատրիարքարանը կ'արգիլէր իրենց լեզուն, իրենց եկեղեցական պաշտամունքը, իրենց գրականութիւնը, մանաւանդ պատմութիւնը. անհամար սլաւ ձեռագիրներ կ'այրուէին կոյր մոլեռանդութեամբ մը. ինչ որ Իսլամը չէր ըներ, յոյն կրօնաւորները կ'ընէին։ Պուլկարերէն գիրք մը ունենալ՝ ոճիրի պէս բան մըն էր. չուռով կը գրաւուէր ու կ'այրուէր, և տէրն ալ փորձանքէ զերծ չէր մնար։ Այդ մոռելանդ հետապնդութեան զոհ գնաց Թիրնովոյի նախկին Պուլկարական Պատրիարքարանին հարուստ գրատունը զոր յոյն կրօնաւորներ կրակի տուին՝ Ազգանդրիոյ պատմական Մատենադարանին կորուստը յիշեցնող վանդալականութեամբ մը։ Ժ.Ը. դարուն՝ Ֆէնէրի Պատրիարքարանը իր աչխարհանութեամբ կալութիւնը կատարեալ կը նկատէր այլեւս։ Սլաւ չկար. ինչ որ սլաւ էր՝ հեռաւոր, տարտամ, անկապակից տեղեկութիւններ միայն ունէր իր նախնիքներուն վրայ. և այդ հատուկտոր գիտելիքները այնքան անբաւական էին որ ոչ իսկ կրնային իր մէջ արթնցնել Յոյներէն անկախ ազգ մը ըլլալուն գիտակցութիւնը։ Աւելի քաջալերուելով է որ Ֆէնէրի Պատրիարքարանը 1766ին ջնջեց Իբէքի Սերպ Արքեպիսկոպոսութիւնը, ու տարի մը վերջն ալ Օհրիտայի Պուլկար Պատրիարքութիւնը. աւելի առաջ՝ ջնջած էր նաև անոնց եկեղեցական պաշտամունքին արարողական զանազանութիւնները, որով այլեւս իրօք Սլաւ տարր չէր մնար իր դէմը։ Ստրուկ ու տէր էր միանգամայն Ցունաց Պատրիարքարանը, ինչպէս ստրուկ ու տէր էին Թուրք Պետութեան մէջ ամէն մարդ, Եպարքոսէն սկսեալ մինչեւ յետնագոյն անհատ ժողովուրդին. մէկ կողմէ սոսկումած էին կուրօրէն հնազանդիլ իրենցմէ բարձրաստիճանին և միւս կողմէ ալ բռնաբար կ'ընկճէին իրենցմէ ստորադասը։ Ստրուկ էր Ցունաց Պատ-

րիարքարանը՝ պետութեան առջեւ, ու տէր՝ իրեն ենթակայ ժողովուրդներուն վրայ։ Ու տեսանք արդէն թէ ինչ բարբարոսութեամբ կը կիրարկէր իր տիրապետութեան իրաւունքը։

Սակայն որքան ալ խիստ, որքան ալ անողորմ ըլլային հալածանք-

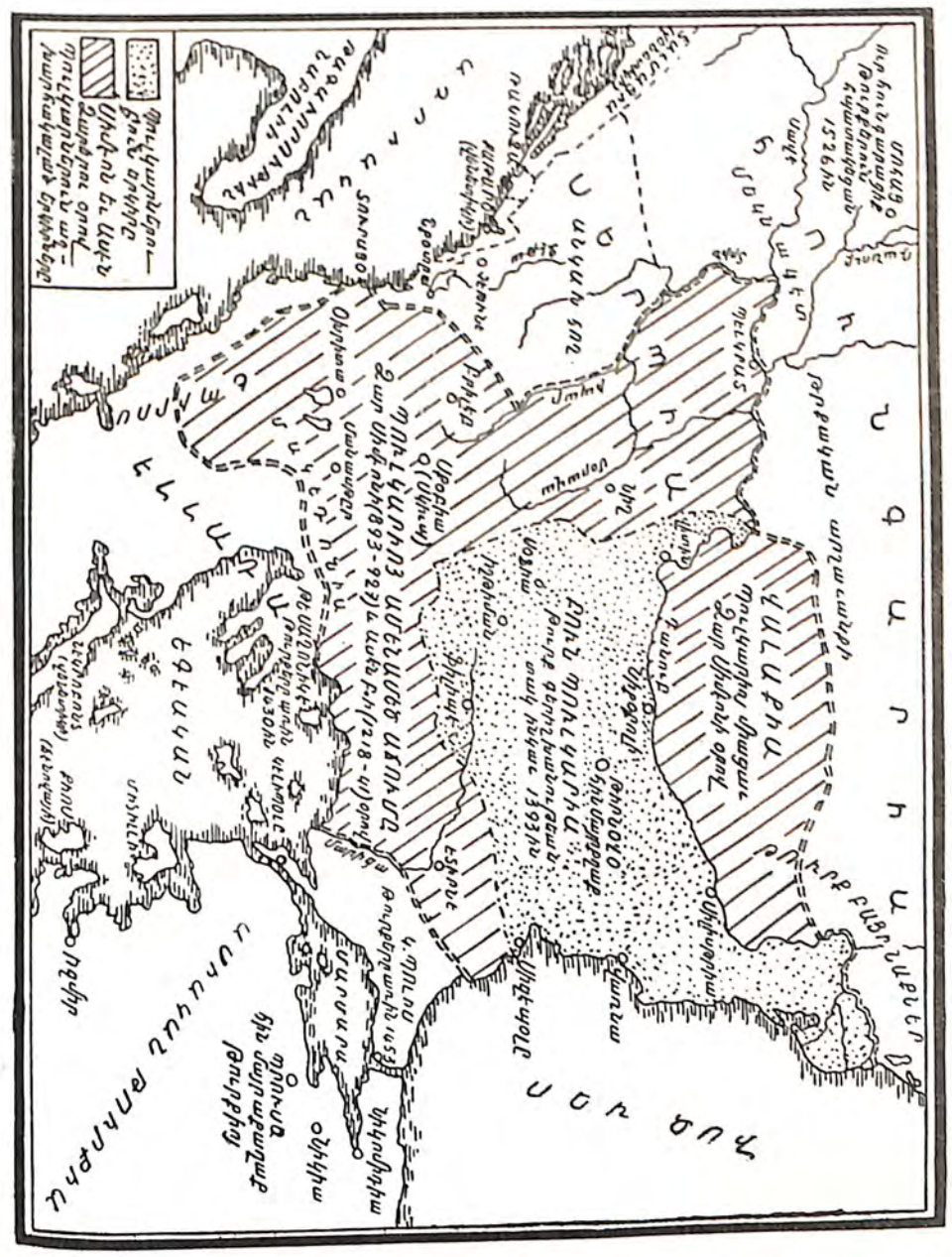

ները, միշտ կայծ մը պիտի խուսափէր իրենցմէ, պիտի չմնար անմեռ, և օր մը կարելի պիտի ըլլար այդ կայծով մեծ հրդեհ մը առաջ բերել։ Բոլոր հալածանքներուն ճակատագիրն է ասիկա։ Եւ Յոյները բացառութիւն մը չեղան։ Իրենց հաւատաքննական հետապնդումներէն կարելի եղաւ ազատել կարգ մը գրչագիր գործեր ու ժամանակագրութիւններ որոնք գաղտնի

կը պահուէին հոս ու հոն՝ վանքերու խորը։ Զարթնումը այդ վանքերէն և այդ ձեռագիր յիշատակարաններուն միջոցաւ պիտի սկսէր։

1762ին՝ Բիւօզի Պուլկար քահանայ մը, Բախիուս, որ միաբան էր Սէնօրօզի վանքին, հակառակ անոր որ հեղինակ դաստիարակութիւն մը ստացած, գրեթէ հեղինակացած էր, կը ձեռնարկէ իր ցեղին պատմութիւնը գրելու։ Ազգային հպարտութիւնը կ'ըլլայ պատճառ այս որոշման որ Պուլկարներուն վերաշարթնումին սկզբնակէտը պիտի դառնար։ Յոյները՝ զիրենք բարբարոս կը կոչէին. Սերպերը նոյնքան արհամարհոտ էին իրենց մասին. մէկն ու միւսը կը հերքէին Պուլկար տարրը, առարկելով թէ պատմութիւն չունի, ազգ չէ, ժողովուրդ չէ. «Սիրտս կը ժորմոքէր ու կուլայի իմ Պուլկար ժողովուրդիս վրայ։ Յաճախ Յոյներն ու Սերպերը մեզ կը նախատէին, ըսելով թէ պատմութիւն չունինք...։ Առանց նկատի առնելու ո՛չ գլխու ցաւերը որոնք երկար տաեն զիս հետապնդեցին, ոչ ալ այն չարչարանքները որոնց ենթարկուեցայ, մեծ դժուարութեամբ հաւաքեցի բազմաթիւ գարեկու յիշատակները որոնք թաղուած ու մոռցուած էին...»։ Այս սրտագրաւ տողերով Բախիուս քահանան կը ներկայացնէր իր գործը՝ «Պատմութիւն Սլովէն—Պուլկար ժողովուրդին, և Պուլկարիոյ Զարեւրուն ու Սուրբերուն»։ Անով կը վերյուշէր փառաւոր անցեալ մը զոր յուսնական հալածանքները մոռացութեան մատնած էին. ապագայ անկախութեան հնչակն էր այս գործը. երբեմնի հերոսները փառաբանելով՝ նոր հերոսներու գոյացման գետին կը պատրաստէր. նախնիքներու մեծագործութիւնները թուելով, հաւատք կը ներշնչէր Պուլկարներուն թէ իրենք ալ կրնան նոյնքան փառաւոր արդիւնք տալ։

Ցունաց Պատրիարքարանը, զգալով վտանգը, չուտով աշխատեցաւ գործին տարածումը արգիլելու. հալածանքներն ու խուզարկութիւնները վերսկան ամենաթուն կերպով, սակայն արդիւնքը չպակաց իրենց ջանքերը. Բախիուսի օրինակէն խանդավառուած նոր առաքեալներ ելած էին մէջտեղ և առնք կը մտնէին խրճիթները, կը պատէին դաշտերը, կանգ կ'առնէին պարէզներուն մէջ, ամէն տեղ և ամէն Պուլկարի պատմելով ինչ որ Բախիուս անհնարին գուրգուրանքով հաւաքած էր իր գործին մէջ։

Պուլկար վանականին այդ աշխատութիւնը, աւելի մեծ արձագանգ պիտի գտնէր Ռուսիոյ մէջ. այնտեղ ալ յայտնութիւն մը եղած էր անիկա, և Մեծն Պետրոսի աւանդութիւններով տոգորուած պետական մարդիկ, անոր մէջ ապահով միջոց մը տեսած էին սլաւ ազդեցութիւնը բերելու մինչև Պոլսոյ,— մինչև երազուած Զարիկրատին,— դուռները, իրենց կողմը չհակելով Պալքաններու համացեղ եղբայրները։ Հասնելու համար այս նպատակին, ռուս համալսարաններուն մուտքը լայնօրէն բացուեցաւ Պուլկարներուն առջեւ. կէս դար, անընդհատ, Ռուսերը պուլկար երիտասարդներուն տուին սլաւ կրթութիւն, զանոնք խանդավառեցին սլաւ աւանդութիւններով, անոնց սորվեցուցին իրենց անցեալը, իրենց պատմութիւնը, հրապուրեցին մանաւանդ ապագայ անկախութեան յոյսերով՝ զոր կարելի կ'ընծայէր Սլաւ հզօր տէրութեան պաշտպանութիւնը։ Այդ երիտասարդները Ռուսիայէն հայրենիք կը դառնային բոլորովին թօթափած հէլլէն ազդեցութիւնը. ամէնքն ալ իրենց գիւղին, աւանին կամ քաղաքին մէջ մոլեռանդ պայքար մը կը մղէին Յոյներուն դէմ, և քանի՛ այս վերջիններուն հալածանքները կը սաստկանային, ա՛նքան ուժգին կը դառնար նաև Պուլկարներու ընդդիմութիւնը։ Բախիուս ունեցած էր իր

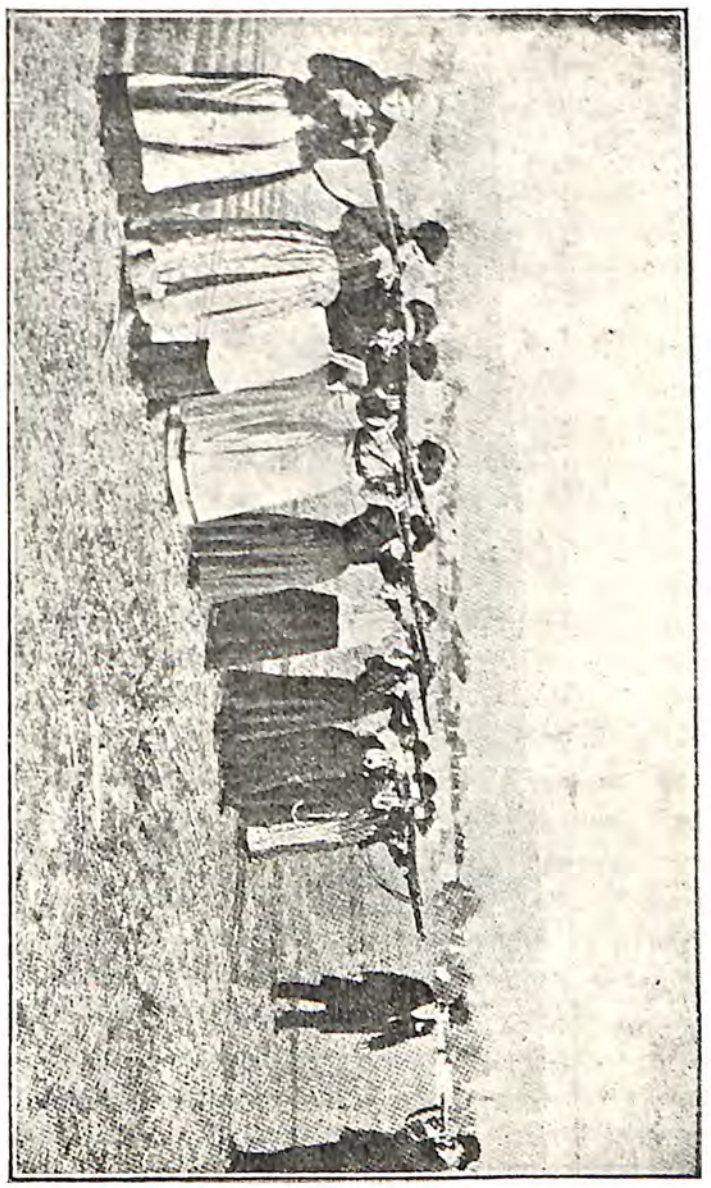

Սերպ կիներուն մէջ մանաւանդ պատերազմի օրերուն պատկերը կը մնայ ամենէն ցայտուն։ Նրանք ամենուրեք պատերազմին, Հրամանատարներ ալ կ'երեւան իսկ մարտի դաշտին մէջ ու կ'երեւան իսկ մերթ ատրճանակներ ձեռքերնին, որոնք ալ իրենց եղբայրներուն պէս, պատրաստ են զոհելու իրենց կեանքը հայրենիքի համար։

յաջորդները, ինչպէս Վէնելին ու Սբրիլօֆ, որոնք աւելի կատարեալ և աւելի թելադրիչ պատմութիւններ ընծայած էին Պուլկար ժողովուրդին։

Մինչեւ 1856ի Յունիսը Հիւմայունը, որուն երկրորդ յօդուածը կայսրութեան քրիստոնեայ բնակչութեան մասին քննութիւն կը հրամայէր, Ցունաց Պատրիարքարանը տէր կը մնար իր երբեմնի առանձնաշնորհումներուն։ Բուլղարիի բովանդակ քրիստոնեայ ժողովուրդներուն վրայ, ուրկէ ամէն կարելի կերպով զանոնք յուսնացնելու վաղընջուց քնաւ չէր լքած

նպատակին ու բռնական միջոցները։ Տարակոյս չկայ որ աւելի ապահով կերպով մը պիտի կրնար հասնիլ այդ նպատակին, եթէ երբեք թոյլատու վարչութեան մը տակ պահէր Սլաւ ժողովուրդները, անոնց ազգային արժանապատուութիւնը յարգելով, և զանոնք ազատ ձգելով իրենց ներքին գործերուն անտեսութեան մէջ։ Ինք կ'աշխատէր սառասիով տիրելու, մինչդեռ աւելի նպատակ պիտի բերէր Հէյլէնականութեան՝ եթէ սիրով տիրէր։ Այդ պարագային՝ անոնք թերեւս չմորձուէին իրեն դէմ ընդվզելու։ Ինչ սխալ որ կ'ընէր պետութիւնը՝ կայսրութիւնը կազմող ոչ-թուրք տարրերուն վրայէն բռունցքը անպակաս պահելով և զանոնք միշտ աւելի ցրտացնելով իրմէ, նոյն սխալը կ'ընէր նաև Ցունաց Պատրիարքարանը։ Բոլոր եկեղեցական պաշտօնները Հէյլէններու կամ ապահով կերպով յունացած Սլաւներու կը յանձնուէին, և ատոնց ամէնքն ալ ամենաանխիղճ կերպով կը կեղեքէին ժողովուրդը։ «Իրենց երկար ու յարգելի հագուստները հագած, ու մօրուքնին պարզած՝ կը հեծնեն լաւ սնած ձիերնուն վրայ և կ'երթան հաւաքելու դրամ, գարի, սերմնացու, հաճար, եգիպտացորեն, վարսակ, սոխ, սխտոր, բողկ, կաղամբ, պղպեղ, լոբիա, բակլա, ոսպ, ոլոռն, ամէն տեսակ պտուղներ, ու նաև կանեփ, բուրդ, այծի և ոչխարի մորթ, վերջապէս ինչ որ գտնեն։ Ահա այս Բօքերը, այս յոյն կրօնաւորները, որոնք կը յաւակնին ազգային բարերարներ և Սինայի, Ցիսուսի գերեզմանին ու Սրբազան Լերան բարեպաշտիկ սպասարկուները ըլլալ...»։ Այսպէս կը ներկայացնէր զանոնք պուլկար հրապարակագիր մը, և այս պատկերին մէջ ոչինչ կար չափազանցուած։ Ցոյն քահանային յայտնուած տեղը կը չորնար պարզապէս։ Սգահութեան մարմնացումն էր անիկա։

Պուլկարները մասամբ զերծ էին այս փորձանքէն, որովհետեւ իրենց չրջանակներուն մէջ, գոնէ ստորադաս կղերը Պուլկար էր։ և այդքան մը արդիւնքը ձեռք բերած էին կաշառքի չնորհիւ։ Դարձեալ կաշառքով էր որ մէկ քանի Պուլկար եկեղեցականներ յաջողած էին բարձր աստիճաններու հասնիլ և դառնալ առաջնորդ։ Այս վերջիններն էին որ գլուխ կեցան յիսունական թուականներու ընդդիմութեան որ Սլաւ տարրը պիտի կորզէր Ցունաց Պատրիարքարանին աղդեցութենէն։ 1857ին, երբ Պոլսոյ Պատրիարքը ժողովի հրաւիրեց իր հոգեւոր իրաւասութեան ենթակայ բոլոր նահանգներուն ներկայացուցիչները, Պուլկարները պահանջ դրին անկախ եկեղեցի և հասարակութիւն կազմելու։ Բ. Դուռը չատ սրամտիր էր իրենց պահանջումը ընդունելու. բացատրելնք արդէն իր երկիւղը՝ Հէյլէնականութեան ծաւալման մասին, ինչպէս նաև այն օգուտը զոր կը տեսնէր Եւրոպական Թուրքիոյ Քրիստոնեանութեան բաժանման մէջ։ Մեծ-Եպարքոս Գրպրզղը Մէհմէտ փաչա՝ Սուլթանին մատուցուած տեղեկագրով մը ուշադրութիւն հրաւիրած էր Եւրոպական Թուրքիոյ Ցոյն Մէտրապոլիտներուն վրայ, որոնք իրենց հոգեւոր իրաւասութեան ու պաշտօնին հետ առնչութիւն չունեցող և տէրութեան չահերուն բոլորովին անհամապատասխան գործունէութեան մը յանձնուած էին։ Այս տեղեկագիրն ալ պատճառ մըն էր Բ. Դուռը մղելու որ ընդունի Պուլկարներուն պահանջը։ Կար նաև Ռուսիոյ ստիպումը՝ ի նպաստ Սլաւ տարրին։ Կառավարութիւնը սակայն կը վախնար Ֆրանսայի և Անգլիոյ դժգոհութենէն, երկու երկիրներն ալ՝ Ղրիմի պատերազմէն առդին՝ չատ մօտէն կը հետաքրքրուէին թրքական իրերով, մանաւանդ երբ անոնց տակ Սլաւութեան, հետեւաբար նաև Ռուսիոյ խնդիր կար։ Պատերազմին յիշատակը դեռ թարմ էր — տասիւ տարի մը անցած էր — և Թուրքիա չէր ուզեր իր երկուաւ պաշտպանները վչտացնել։ Միանգամայն իր չահերուն և իր բարեկամներուն ծառայելու այս դժուարութեան մէջ՝ Պուլկարներու և Ցոյներու միջև ծագած խնդիրը ամբողջ տասը տարի (1860—70) ձգձգուեցաւ։ Ֆրանսա և Ռուսիա այդ չրջանին մէջ ձեռք ձեռքի գործեցին ընդդէմ Ցունաց Պատրիարքարանին, թէև երկուքն ալ իրենց հաչուին։ Ռուսիա Սլաւութեան տեսակէտը կը պաչտպաներ. իսկ Ֆրանսա կ'աշխատէր կաթոլիկ Մակեդոնիա մը ունենալ, և այդ մտքով արդէն Լազարիսթ ձիզվիթներ առաքելութիւններ հաստատած էին Եւրոպական Թուրքիոյ ամէն կողմերը։ Սկիզբէն՝ բաւական յաջողութեամբ պսակուեցան ասոնց ջանքերը, և Պուլկար վանական մը, Սօպոլսքի՝ որ կաթոլիկութիւնը ընդունելով Եպիսկոպոս ձեռնադրուած էր Պապէն, 1861 յունիս 9ին կը հաստատէր թէ 14,000ի հասած է կաթոլիկ Մակեդոնացիներու թիւը։ Բ. Դուռը՝ Ֆրանսայի պահանջման վրայ, առանձին հասարակութիւն ճանչցաւ զանոնք, առանց դժուարութեան, որովհետեւ կաթոլիկ տարրի մը գոյութիւն առնելը կրկնապէս օգտակար էր իրեն. ատով թէ՛ Հէյլէնականութիւնը կը տկարանար և թէ Համալսարութիւնը։ 1861 յունիս 18ին սակայն՝ Գեր. Սօպոլսքի յանկարծ անհետացաւ, իրեն հետ տանելով թէ՛ Պապին կոնդակը, թէ՛ Դրան Պէրաթը և թէ Ֆրանսայի նուէրները. ոչ ոք գիտցաւ ինչ ըլլալը. հաւանականը ան է որ սպաննուեցաւ կա՛մ Հէյլէնականութեան և կամ Համալսարութեան գործակալներուն միջոցաւ։ Ա՛վ որ ալ ըլլայ սպաննիչը, իր տուած հարուածը սպաննեց նաև կաթոլիկութիւնը։ Սօպոլսքիի փորձը ոչ ոք համարձակեցաւ կրկնելու, և Դրան Պէրաթով նուիրագործուած կաթոլիկ

Պուլկար պահեստի տիպարներ

Մակեդոնացի տարրը մեծագոյն մասամբ վերադարձաւ Սլաւ եկեղեցիին։

Ցունաց Պատրիարքարանը, Կաթոլիկութեան տարածումէն վախնալու աւելի պատճառներ ունէր քան Սլաւ տարրին գօրացումէն. ասոր համար՝ հաշտարար ընթացք մը փորձեց և կարգ մը զիջողութիւններ ըրաւ Պուլկար կղերին, որուն պահանջումները կը պաշտպանէին Օգսէնթիոս և Հիլարիոն եպիսկոպոսները։

Առնք սակայն, Ռուսիոյ ստիպումներուն վրայ, մերժեցին Ցունաց կողմէ եղած զիջողութիւնները։ Պատրիարքարանը բանադրեց զանոնք և որոշեց որ ապաշխարեն Հալքիի վանքին մէջ (Իշխանաց Կղզիներ)։ Ի. Դուբր, վէճը փակելու համար, 1862ին ազատրեց պուլկար եպիսկոպոսները, առաջինը Փոնիա և երկրորդն ալ Վոլօ։ Ռուսիոյ պահանջման վրայ սակայն, երկու տարի վերջ անոնք դարձան ազատրէն։ Ալբանումը չէր կասած։ Ռուսիա անդուլ կը գործէր Մակեդոնիոյ մէջ. իր դրգռումներուն վրայ, Պուլկարները 1867 ապրիլին Թիրնովօէն վռնտեցին յոյն եպիսկոպոսն ու քահանաները։ Սոմիա մը ետքը «Պուլկար Կեդրոնական գործակալական Քոմիթէ»ն վերջնագրով մը հետեւեալ պահանջումները կը ներկայացնէր Սուլթանին. 1.— Պուլկարիա ինքնավար վարչութիւն մը պիտի ունենայ և Սուլթանը Պուլկարիոյ Թագաւոր անունը պիտի առնէ. 2. — Պուլկարիա պիտի ունենայ առանձին Եկեղեցի ու Սինոդ և Պատրիարք մը, որ Թիրնովօ պիտի նստի։ Քոմիթէն կը սպառնար որ եթէ Դուռը այս պայմանները չընդունի, Պուլկարները ոտքի հանելով Պալքանները պիտի անցնի։ Կրկտական ապստամբութիւնը որ իր սաստկագոյն չրջանին մէջն էր այդ պահուն, յարմար գտաւ կ'ընծայէր այս յանդգնութեան։ Բ. Դուռը տակաւին խնդիրը երեք տարի ալ ձգձգեց, թէև առանց խզուելու Պուլկարներուն հետ։ Նոյն առիթներով՝ Միհատ Փաշա Դանուբեան նահանգները խաղաղեցնելու զբաղած էր։ Ան ալ խորհուրդ տուաւ Պուլկարներուն պահանջումներէն գոնէ երկրորդը ընդունելու, քանի որ առանձին Պուլկար Եկեղեցի մը հաստատութենէն մինակ Ֆէնէրի Պատրիարքարանը կը տուժէր, մինչդեռ Թուրքիա, ընդհակառակը, Քրիստոնեաներու միջև կռուախնձոր մը աւելի գոյացնելով, բոլորովին շահաւոր պիտի ելլէր։ 1870 մարտ 10ին վերջապէս Սուլթանը չնորհեց Պուլկար Էկզարքութիւնը հաստատող Ֆէրմանը։— Էկզարք պիտի ընտրուէր ձեռնադրութեան կարգով ամենահին

Ս. Հիւսիսային Ծով
Ալպանիոյ
Ծովակ
Ադրիատիկ
Ծով
Ս. Հիւսիսային
Ծով
Ս. Հիւսիսային
Ծով
Ս. Հիւսիսային

եպիսկոպոսներուն ընտրութեան։ Երբ Էկզարքը ընտրուէր՝ Պուլկար Սինոդը ընտրութիւնը պիտի հաղորդէր Յունաց Պատրիարքարանին, որ անյապաղ պիտի վաւերացնէր զայն։ Կայս. Պէրաթի մը պիտի հաստատէր Էկզարքին ընտրութիւնը, որ վաւերացուելու համար Դրան պիտի ծանուցուէր եկեղեցական նուիրագործումը ընդունելէ առաջ։ Էկզարքը՝ պատրաստի միջոցին պարտաւոր էր յիշատակելու Գոլոց Յունաց Պատրիարքին անունը. Մխռոնն ալ անկէ պիտի ստանար։ Ցէնէրի պուլկար վանքն ու եկեղեցին Էկզարքին իրաւասութեան պիտի ենթարկուէին.— Սառնք էին 1870 մարտ 10ի Ցէրմանին գլխաւոր արամադրութիւնները։ Պուլկար Էկզարքութիւն մը կը հաստատուէր, բայց ոչ բոլորովին անկախ Յունաց Պատրիարքարանէն։

Ա՛վ գիտէ, թերեւս այս վերջինը ընդունէր այդ կէս պարտութիւնը, բայց Ցէրմանին մէջ կար նաև վտանգաւոր տրամադրութիւն մը որ կրնար ծանրապէս հարուածել Պատրիարքարանը, և անոր հետ ալ Հելլէնականութեան դատը։ Էկզարքին իրաւասութեան շրջանակները հատիկ հատիկ թուելէ ետք, Ցէրմանը կը արամադրէր որ եթէ յանկանէ յանուանել յիշուած տեղերէն գոնէ գանուող ո՛և է շրջանակի ժողովուրդին առնուազն երկու երրորդ մասը փափաքէր Էկզարքին իշխանութեան տակ մտնել, այդ շրջանակն ալ իսկոյն Էկզարքին իրաւասութեան պիտի ենթարկուէր։ Տեսանք արդէն թէ Յոյն կղերը ինչ ախուր համբաւ կը վայելէր Մակեդոնիոյ մէջ։ Սակէ օգտուելով՝ Պուլկարները սկսան ազգու բրօքականտ մը մղել ի նպաստ Էկզարքութեան։ Կը բաւէր որ ըսէին Մակեդոնացի գեղջուկին թէ Էկզարքութեան քահանաները յոյն քահանաներուն պէս պտղի հաւաքելու պատրուակին տակ ղիրենք չպիտի ասթաեն, և ահա անոնք իսկոյն Էկզարքին կողմը կ՛անցնէին։ Տակաւին Յունաց Պատրիարքարանը որոշում մը չտուած, Պուլկարները՝ Պէրաթին թուածներէն գաս չաս մը ուրիշ շրջանակներ չհանած էին իրենց կողմը։ Այդ փութկոտ գործունէութիւնը մանաւանդ որ վազուան ըլալիքը կը յայտնէր, ստիպեց Յունաց Պատրիարքարանը որ ընդդիմանայ Ցէրմանին։ Ընարուած Էկզարքը, Տ. Անթիմոս, մինչեւ 1872 չկրցաւ իր պաշտօնը հաստատող կայս. Պէրաթը ստանալ։ Մեծ եպարքոս Սալի փաշա դիտմամբ կ՛ուշացնէր Պէրաթը, որովհետեւ ձգձգումը կրկնապէս օգտակար էր կառավարութեան.— Պուլկար տարրը հանդարտ կը մնար Էկզարքին ընտրութեան հաստատութիւնը չվտանգելու համար, Յոյն տարրը նոյնպէս հանդարտ կը մնար՝ վախնալով որ Էկզարքին ընտրութիւնը կը հաստատուի։ Մինչեւ իր մահը Սալի փաշա այս վիճակին մէջ թողուց խնդիրը. բայց իր յաջորդը՝ Մահմուտ Նէտիմ փաշա՝ զօրավար Իգնաթիէֆի պնդումներուն վրայ, վերջապէս տեղի տուաւ։ Տ. Անթիմոսի պաշտօնը հաստատուեցաւ 1872 ապրիլ 16ին. ութ օր վերջ՝ Մէճիտիէի մեծ-ժապաւէնը կ՛ընդունէր։ Հազիւ թէ Պէրաթը ստացուած էր, Պուլկար Սինոդը դիմեց Յունաց Պատրիարքարանին՝ որպէս զի Էկզարքին պաշտօնը նուիրագործէ, բայց պատասխան չտանալով, Տ. Անթիմոս Մայիս 24ին նոյն ինքն Ցէնէրի մէջ, Յունաց Պատրիարքարանէն քայլ մը անդին, հանդիսաւոր պատարագ ըրաւ առանց Պատրիարքին անունը յիշատակելու. նոյն օրը կարդացուեցաւ նաև Պուլկար Եկեղեցիին անկախութիւնը հռչակող Ցէրմանը։ Այդ միջոցին՝ Յունաց Պատրիարքարանին մէջ գումարուած եկեղեցական ժողով մը, բացի Երուսաղէմի Պատրիարքէն՝ Օրթոտոքս Եկեղեցիէն կը վտարէր բովանդակ Պուլկար կղերը, և զայն հերձուածող կը հռչակէր։ Ներկայ Պատերազմին հանական հետեւանքներէն մէկն ալ ան ըլլայ թերեւս որ վերնայ այդ

ՊՈՒԼԿԱՐ ԶՕՐԱՎԱՐ ՓՈՒԹԻՆՉԻՖ

հերձուածի հարցը, ինչ որ մեծապէս պիտի ապահովէ Պալքանեան Զինակցութեան տեւականութիւնը։

Յունաց Պատրիարքարանէն անջատուելէն վերջ, Պուլկարները աւելի կորովով և յառաջդիմութեամբ առաջ տարին բաժանման գործը։ 1870ի Ցէրմանին այն յոդուածը որ Էկզարքին իրաւասութեան կ՛ենթարկէր Ցէրմանին մէջ չյիշատակուած բայց գոնէ երկու երրորդի մեծամասնութեամբ Պուլկարական Եկեղեցին ընդունող բոլոր թեմերը, մեծ գրգիռ մըն էր իրենց՝ որպէսզի կարելի ամէն միջոցներով առաջ տանին բրօքականտը։ 1872ին՝ երկու տարուան ընթացքին՝ ահագին թուով պուլկար ժողովուրդ գոյացած էր Մակեդոնիոյ մէջ՝ ուր տակաւին հինգ տարի առաջ ամէն բան յոյն էր. Սկիւպի, Օխրիտայի ու Վէլէսի խոշոր եպիսկոպոսական վիճակները նոյնպէս միացած էին Էկզարքութեան, երբ Պուլկարները անոնց ժողովուրդին քուէին դիմած էին։ Յունաց Պատրիարքարանը բուռն կերպով բողոքած էր այդ միացման դէմ, առարկելով թէ ժողովրդական քուէարկութիւնը բռնական միջոցներու և սպառնալիքներու տակ տեղի ունեցած է. և ճշմարտութեան բաժինը պզտիկ բան չէր այս առարկութեան մէջ։

Այդ կրօնական գործունէութեան տակ՝ թաքուն կերպով կը կատարուէր նաև քաղաքական բրօքականտը, և մօտալուտ ապստամբութեան գետին կը հարթուէր, Ռուսիայէն թելադրուած խանդավառ գործիչներու միջոցաւ։ Հելլէնականութեան վտանգէն սարսափահար, Թուրք Կառավարութիւնը, Պուլկարներն ու Յոյները իրարմէ բաժնելով և իրա-

րու Թշնամի դարձնելով, կարծած էր իր եւրոպական ստացուածքները ապահոված ըլլալ։ Եղածը սակայն սա էր որ առանց գիտնալու՝ ազատագրութեան ճամբան բացած էր Պուլկարներուն առջեւ։ Եկեղեցւոյ անկախութիւնը ձեռք բերելէ վերջ՝ իրենց կարելի երեւցած էր նաեւ քաղաքական անկախութիւնը։ Ցետոյ, Առնոյ Պատրիարքարանին ճնշումներն ու խափանարար բռնակալութիւնը թօթափելով՝ ազատ ասպարէզ գտած էին աւելի խորապէս սորվելու իրենց պատմութիւնն ու լեզուն, վերյուշերու իրենց աւանդութիւնները, վերահաստատելու իրենց ցեղային բարքերն ու սովորոյթները։ Վաղընջուց հերոսներու յիշատակը՝ արթնցնելով՝ յեղաշրջած էր Պուլկար Հոգին։ Եւ Ցոյներու անարգանքին կամ հալածանքներուն չենթարկուելու համար իր ցեղին անունէն իսկ հրաժարած այդ ժողովուրդը սկսած էր ինքզինքը հպարտ զգալ՝ Պուլկար կոչուելով։ Այդ հպարտութիւնը մանաւանդ գրգիռ մը պիտի ըլլար իրեն որ հաւատքով նայի ապագային. և ապագան բոլորովին յուսադրիչ կ'երեւար, որովհետեւ անոր արեւը Հիւսիսէն՝ Ռուսական պաշտպան կայսրութենէն կը ծագէր։

Պուլկարներուն այս թաքուն քաղաքական գործունէութիւնը՝ էն առաջ Հէլլէն տարրը վրդովեց, ոլովհետեւ իր ապագայի ծրագիրներուն քանդումն էր որ կր պատրաստուէր։ Օսմ. կառավարութիւնը այդքան հեռուները տեսնելու վարժ չէր. իրերու արտաքին երեւոյթը միայն կըրնար ըմբռնել, և պուլկարական բրօբականտին մէջ ուրիշ բան չէր տեսներ, այլ միայն քիչ մը աւելի խոր անջատում Ցոյն ու Պուլկար տարրերուն միջև, ինչ որ նպաստաւոր կը նկատէր իր շահերուն։ Տարակոյս չը կայ որ Առնոյ Պատրիարքարանը բացաւ իր աչքերը, Սկիւպի, Օխրիտայի և Վէլէսի եպիսկոպոսական վիճակներու լանդրին առթիւ։ Բ. Դուռը տակաւին այդ վիճակներուն Պէրաթները չէր տուած պուլկար եպիսկոպոսներուն. և երբ խորհուրդ հարցուց Միտհատ փաշայի որ Դանուբի Կուսակալն էր այդ միջոցին, այս վերջինն ալ պնդեց որ Պէրաթները չտրուին։ Ինք որ դեռ մէկ քանի տարի առաջ Դրան վրայ ազդած էր Պուլկարական Եկեղեցիին անկախութիւնը իրականացնելու մտքով, անշուշտ իր կարգին յուսնական ազբիւրէ ըղձած մատնութիւններէ ազդուած էր որ այսպէս սահմանափակելու կ'աշխատէր մասամբ իր ձեռքով հաստատուած նոր Եկեղեցիին ազդեցութեան չրջանակը։ Թուրքիոյ պետական դրութեան մէջ նոր ըմբռնումի մը հիմնադիրը պիտի ըլլար ինք,— Ժէօն—Թիւրք ըմբռնումին,— որ էապէս ուրիշ բան չէր՝ այլ Օսմ. Կայսրութեան ամբողջութիւնը պահել՝ անոր մէջ Թուրք տարրն ու ոգին զօրացնելով ի՛ձեաս միւս բոլոր տարրերուն, և ասիկա՝ ամէն կարելի միջոցներով, նոյն իսկ բռնութիւններով ու ջարդերով։ Մենք մանաւանդ գիտենք թէ Ժէօն-Թիւրքերը սոսկ այդ ըմբռնումին գործաւորները եղան 1908ի յեղափոխութենէն վերջ. գիտենք տակաւին թէ այդ ըմբռնումը անխախտ դաւանանք ու գոյութեան պայման էր իրենց համար. նոյն իսկ իրենց տարագրութեան օրերուն տարբեր բանի վրայ չէին խորհեր. և Ահմէտ Րիզա պէյի հետ ուրիշ Ժէօն-Թիւրքեր ալ չէին վարաներ յայտարարելու

որ եթէ այդ ճամբուն վրայ Հայերը կամ ուրիշ ո՛և է տարր գտնեն իրենց դէմ, չպիտի երկմտին, պիտի չարդեն անխնայ, ինչպէս չարդեցին ալ Ատանայի մէջ։ Միտհատ փաշա՝ նոյն այդ ըմբռնումին գործադրիչը եղաւ Դանուբի կուսակալութեան մէջ, երբ սկսաւ մօտէն զգալ պուլկարական բրօբականտին ներքին նպատակը։ Բռնական միջոցներու, հալածանքներու և չարդերու թուականը բացուեցաւ Պուլկարներուն համար։ 1872—76, մինչև ապստամբութիւնը, չորս տարի չարունակ աքսորը, բռնագրաւումները, դպրոցներու և եկեղեցիներու փակումը, բանտարկութիւններն ու տանջանքը, ինչպէս նաև զարհուրագին կամայականութիւն մը Պուլկար ժողովուրդին համար դարձան բնական կարգեր։

Անկէ ետքը՝ դէպքերը գահավիժօրէն իրարու յաջորդեցին երկու տարուան կարճ չրջանի մը մէջ, — ապստամբութիւնը, պուլկարական մեծ ջարդերը, Ռուսսեւթուրք պատերազմը, Էմիրնէի վինագաղարը, Սան-Սթէֆանօի դաշնագիրը, Մեծ-Պուլկարիոյ ծրագրումը, յետոյ Պէռլինի Վեհաժողովը, և ի վերջոյ՝ Պուլկար Իշխանապետութեան ճանաչումը։

Այս արդիւնքը անհպատո էր որքա՛ն Թուրքերուն, այնքան նաեւ Ցոյներուն։ Պուլկարիոյ անկախութեան հեռանկարը այնքա՛ն կը վախցներ զիրենք, որ պուլկարական ապստամբութեան միջոցին՝ չատ Ցոյներ իրր կամաւոր մտան Թրքական զսպիչ քանակներուն մէջ, և իրենք աւելի անողորմաբար հարուածեցին ապստամբները, քան նոյն ինքն Թուրքերը։ Ինչ ետքը, Պէռլինի Դաշնագիրը կատարուած իրողութեան մը առջև կը դնէր հիասթափուած Հէլլէնականութիւնը. Պուլկարիա մասամբ հասած էր իր նպատակին։

Պուլկարականութեան երազը սակայն կը մնար անկատար։ Այդ երազը անկատար մնաց նաեւ այն ատեն՝ երբ 1885ի յեղափոխութիւնը Պուլկարիոյ կցեց Արեւելեան Րումէլին։ Բուն կենսական, իրենց ազգային հպարտութեան գոհացում տալու սահմանուած երկիրը որուն կը տենչար, իրեն մաս չէր կազմեր։

Ցունական յաւակնութիւնները պարզած ատեննիս տեսանք թէ ինչպէ՛ս Հէլլէնականութեան մարգարէներէն մէկը՝ Նուաննու Քալօթիբիս՝ հակառակ Ցունաստանի անկախութեան և Թէսալիոյ ու Եօթ Կղզիներու կցման՝ Ցոյներուն «ազգային երազը երեք քառորդ մասով անկատար» կը հռչակէր։ Պատճա՞ռ. — որովհետեւ Մակեդոնիան դուրս կը մնար անկէ։ Այդ տեսակ մարգարէներ Պուլկարականութիւնն ալ ունեցաւ, և անոնցմէ մէկը, հակառակ Արեւելեան-Րումէլիի կցման, նոյնպէս Պուլկարներուն ազգային երազը երեք քառորդ մասով անկատար կը հռչակէր ութսունական թուականներուն։ Պատճառը նոյնն էր. — որովհետեւ Մակեդոնիան մաս չէր կազմեր Պուլկարիոյ։ — «Մեր բովանդակ ապագան Մակեդոնիոյ մէջ է, Մակեդոնացի Պուլկարներու զարթնումին և վերականգնութեան մէջ։... Առանց Մակեդոնիոյ՝ Պուլկար պետութիւնն ու Պուլկարականութիւնը ոչ նշանակութիւն, ոչ ալ արժէք կրնան ունենալ Պալքանեան Թերակղզիին մէջ»։ Այս երկու տրտունջները ուրիշ ամէն բանէ աւելի պերճախօս են անշուշտ՝ Մակեդոնիոյ մէջ գոյութիւն առնող

յոյնևպուլկար վէճը, ինչպէս նաև անոր արդիւնքը եղող ոճիրներու և ամէն տեսակ դաւադրական միջոցներու դեմ մերձաւոր անցեալը ըմբռնելու համար։ Իրենց կարելի ճիգը և կռուի բոլոր միջոցները այլևս Մակեդոնիոյ մէջ պիտի կիրարկուէին։

Ազատամարտիւնն ու պատերազմը տակն ու վրայ բրած էին 1870էն ասդին Պուլկարներուն կողմէ կազմակերպուած կրթական ու եկեղեցական գրեթէ բոլոր հաստատութիւնները. Թուրքերուն պակաս թողածը Յոյները լրացուցած էին, և մէջտեղը աւերակէն զատ բան չկար։ Անդրանիկ Պուլկար Էկզարքն ալ պաչտօնանկ, աքսորուած էր Փոքր Ասիա։ Պուլկարներուն բախտէն, նոր Էքզարքը՝ Տ Եսաիի՝ գործունեայ և չափազանց

Հայրենասիրական ցոյց Զէթինեէի արքայական պալատին առջեւ։ Ժողովուրդը, պատերազմի յայտարարութենէն վերջ, կը ծափահարէ Նիքօլա Թագաւորը

խելացի մարդ մըն էր որ անմիջապէս իր բովանդակ խանդով ու կարողութեամբ աշխատեցաւ աւերակներէն նոր հաստատութիւններ ստեղծելու և նոր կազմակերպութեամբ ամրացնելու ցրիւ ցրիւ եղած Պուլկար տարրը։ Ապագային վրայ խորհելէ առաջ՝ պէտք էր ներկան փրկել։ Էկզարքը անմիջական կարեւորութիւն տուաւ Պէրաթներու հարցին. 1870ի Ֆէրմանով ճանչցուած կամ այդ Ֆէրմանին հիման վրայ հաստատուած թեմերը առաջնորդէ զուրկ էին, և դժուար թէ Թուրք կառավարութիւնը, 1876ի անցքերէն վերջ, ուղէր սիրայօժար վերահաստատել այդ եպիսկոպոսութիւնները։ Սօֆիայի կառավարութիւնը որ Սթամպուլօվի դիկտատօրութեան տակ Ռուսիոյ կռնակ դարձուցած՝ Երրեակ Զինակցութեան կողմը կը հակէր ու նոյն աստեն բարեկամական յարաբերութիւններ կը մշակէր Թուրքիոյ հետ, մեծապէս դիւրացուց Էկզարքին գործը, որ կըր-

ցաւ փափաքուած Պէրաթները, նոյնիսկ վիճելի թեմերուններ ձեռք բերել։ Պուլկարներէն Աստուածաշունչեր ու կրօնական գիրքեր, անոնց հետ նաև Պուլկար Եկեղեցիին և պուլկար ազգին տեսակ տեսակ պատմութիւնները սկսան չրջիլ ամէն կողմ։ Բրօքականտը զարձեալ կը մղուէր, ներչնչուած Էկզարքէն՝ որ «եղունգներովը հոր մը կը փորէր», — ինչպէս ինքն իսկ յայտարարած է։ Մէթոտը նոյնն էր նորէն. — ապագայ յոյսեր, անկախութեան և երջանկութեան հեռանկար։ Նոյնն էին նաև միջոցները, — յաճախ սիրաչահութիւն, երբեմն դրամ, չատ անգամ ալ սպառնալիք ու տէռոր։

Բայց ամէնէն աւելի կրթական գործն էր որ յաժառ ջանքեր կը պահանջէր։ Այդ տեսակէտով՝ Յոյները անսահման առաւելութիւն ունէին Պուլկար բրօքականտիսթներուն վրայ։ Ամբողջ դարեր իրենք եղած էին Եւրոպական Թուրքիոյ բովանդակ քրիստոնեայ բնակչութեան դասպարակ. բոլոր դպրոցները յունական էին և ամէնուն ալ մէջ յոյն լեզուն, յոյն տառերը, յոյն ոգին, յոյն պատմութիւնը կ'աւանդուէին։ Գաղափար մը տալու համար յունական դաստիարակութեան մէթոտին վրայ, այստեղ կը յիշենք տեսակցութիւն մը զոր ունեցանք Իթիհատի յայտնի պետերէն մէկուն հետ, մօտաւորապէս երկու տարի առաջ՝ երբ Ժէօն-Թիւրք կառավարութեան կրթական նախարար Էմրուլլահ Էֆէնտին կը փորձէր քրիստոնեայ վարժարաններէն վտարել բոլոր օտարահպատակ ուսուցիչները. — «Մեղքը Հայերուն վրայ չէ, բաւ մեր խօսակիցը, այլ Մակեդոնիոյ Քրիստոնեաներուն, որոնցմէ իւրաքանչիւրը իր ետին անկախութեան ոիրացած ազգակիցներ ունի, և անոնց զրկած ուսուցիչներուն բրօքականին միջոցաւ օր օրի կը պատի Օսմանցիութեան գաղափարէն»։ Ցետոյ, հետեւեալ նկարագրութիւնը բրաւ. — «Անգամ մը Մակեդոնիոյ մէկ քաղքին յունական վարժարանը այցելեցինք։ Երբոր սրահ մտանք՝ ուշադրութիւնս գրաւող առաջին բանը՝ պատէն կախուած խոչոր կենդանագիր մըն էր որ Ցունաստանի Թագաւորը կը ներկայացնէր։ Մօտենալով՝ տեսայ թէ անոր ճիշդ քովը կախուած էր նաև Սուլթանին կենդանագիրը, բայց այնքան պզտիկ էր որ երեք քայլ հեռուէն կարելի չէր հասկնալ ինչ ըլլալը։ Աչակերտները, նոյն իսկ սրահին ամէնէն հեռաւոր անկիւնը նստողները, միշտ իրենց աչքին առջեւ ունէին Ցունաստանի Թագաւորին պատկերը, իսկ Սուլթանինը՝ որ սոսկ ձեւականութիւնները փրկելու համար զրուած էր, անտեսանելի կը մնար մինչեւ անգամ ամէնէն մօտաւոր նստարանին վրայ գտնուող աչակերտներուն։ Փորձուեցայ ատոնցմէ մէկուն հարցնել թէ ո՞վ էր պատին վրայ գտնուող մեծ կենդանագրին ներկայացուցած անձը։— « Մեր Թագաւորն է», պատասխանեց։ Ցետոյ ցոյց տուի նաև Սուլթանին լուսանկարը, և կրկնեցի հարցումս։— «Ան ալ Տաճիկներուն Թագաւորն է», ըսաւ պզտիկը։ Բայց դեռ ամէնը աս չէ։ Միեւնոյն սրահին մէջ՝ ուրիշ պատի մը վրայ, ահագին քարտէս մը կախուած էր,— Ցունաստանինը. իսկ անոր մօտ, պզտիկ քարտէս մը կը ներկայացնէր Օսմ. կայսրութիւնը։ Ցունաստան թէեւ պզտիկ երկիր մըն է, բայց քարտէսին խոչորութեան չնորհիւ անսահմա-

նուիթեան տպաւորութիւնը կրնար տալ ազգ, մինչդեռ անագին Օսմ. կայսրութիւնը, զինքը ներկայացնող քարտէսին տարապայման փոքրութեան պատճառաւ, հազիւ թէ աննշան աւան մը կը թուէր անոր քով։ Առաջինը ցոյց տալով՝ հարցուցի տղու մը.— «Որո՞ն երկիրն է ասիկա»։— «Մեր երկիրը»։ Յետոյ՝ Թուրքիան ցոյց տալով,— «Իսկ ա՞ս»։— «Տաճիկներուն երկիրը»։ Աւելի ապշեցուցիչը ազգ ձեռքը տրուած ընթերցանութեան դասագիրք մըն էր՝ որուն մէջ Մակեդոնիոյ և Եպիրոսի Յունաստանի միացման, Թուրքերը կոտորելու և անոնց ձեռքէն գերի հայրենիքը ազատագրելու համար գրուած հատուածները ուշիշ բանի տեղ չէին ձգած։ Նոյն դրութիւնը տեսանք նաև Մակեդոնիոյ բոլոր վարժարաններուն մէջ»։— Եւ մեր խօսակիցը այդ դրութեան պատճառ կը նկատէր օտարահպատակ ուսուցիչները, որոնք աւէն բանէ առաջ Հելլէնականութեան գործակալներ էին։

ՊՈՒԼԿԱՐ ՀՕՐԱՎԱՐ ՊԱՒԼՊԱՆՕՖ

Տիրող պետութեան հանդէպ այսպէս վարուող հելլէն կրթիչները ինչ չէին կրնար ընել Պուլկարներուն։ Վարժարան պահելու իրաւունքը երբ միայն իրենց սեփական էր. յաջողած էին բռնի հելլենականացնել ահագին թուով սլաւ ժողովուրդ։ Քասթորիայի մէջ, Սելանիկի մէջ, Սէրէզի մէջ՝ Հելլենականութեան արմատը այդ կերպով ձգուած էր։ Սթրօմնիցայ՝ Թրակիոյ մէջ, Վոտէնա՝ Մակեդոնիոյ մէջ՝ ոչ մէկ յոյն բնակիչ ուներին 1885ին, և սակայն բուլանդակ ժողովուրդը յունարէն կը խօսէր և յունարէն կը կարդար. որովհետեւ դպրոցները յունական էին։ Պուլկար ժողովուրդին ամէնէն ցայտուն յատկութիւնը իր յամր բայց ապահով գործունէութեան մէջն է. չաճապարեր, բայց առած իւրաքանչիւր քայլը դէպի առաջ կը տանի զինքը։ Թուրքերը՝ որոնք չատ լաւ ճանչցած են զանոնք, կ'ըսեն սովորաբար.— «Պուլկարը նապաստակը առապայով կ'որսայ»,— այսինքն՝ կամաց կամաց, որովհետեւ պուլկարական առապան՝ մեզի ծանօթ եղնաքարշ սայլն է, ամէնէն դանդաղը փոխադրութեան միջոցներուն։ Թերեւս նոյն Թուրքերը խորհին թէ միայն ներկայ պատերազմին մէջ նապաստակը չոգեկառքով որսայ, բայց եթէ նկատի առնենք երեսուն տարիներու յամր ու համբերատար աշխատութիւնը որով այդ օրուան կը պատրաստուէին, պիտի տեսնեն թէ եղածը դարձեալ արա-

պայով որսորդութիւն մըն էր։ Այդ յամր բայց յամառ ու ապահով աշխատութեամբ նուիրուեցան նաև կրթական գործին։ 1882ին՝ երկար վէճերէ ետք վերջապէս յաջողեցան դպրոցներու մենաշնորհը խլել Յոյներուն ձեռքէն. իրենց վարժարաններուն վրայ Օսմանեան կառավարութիւնը պիտի

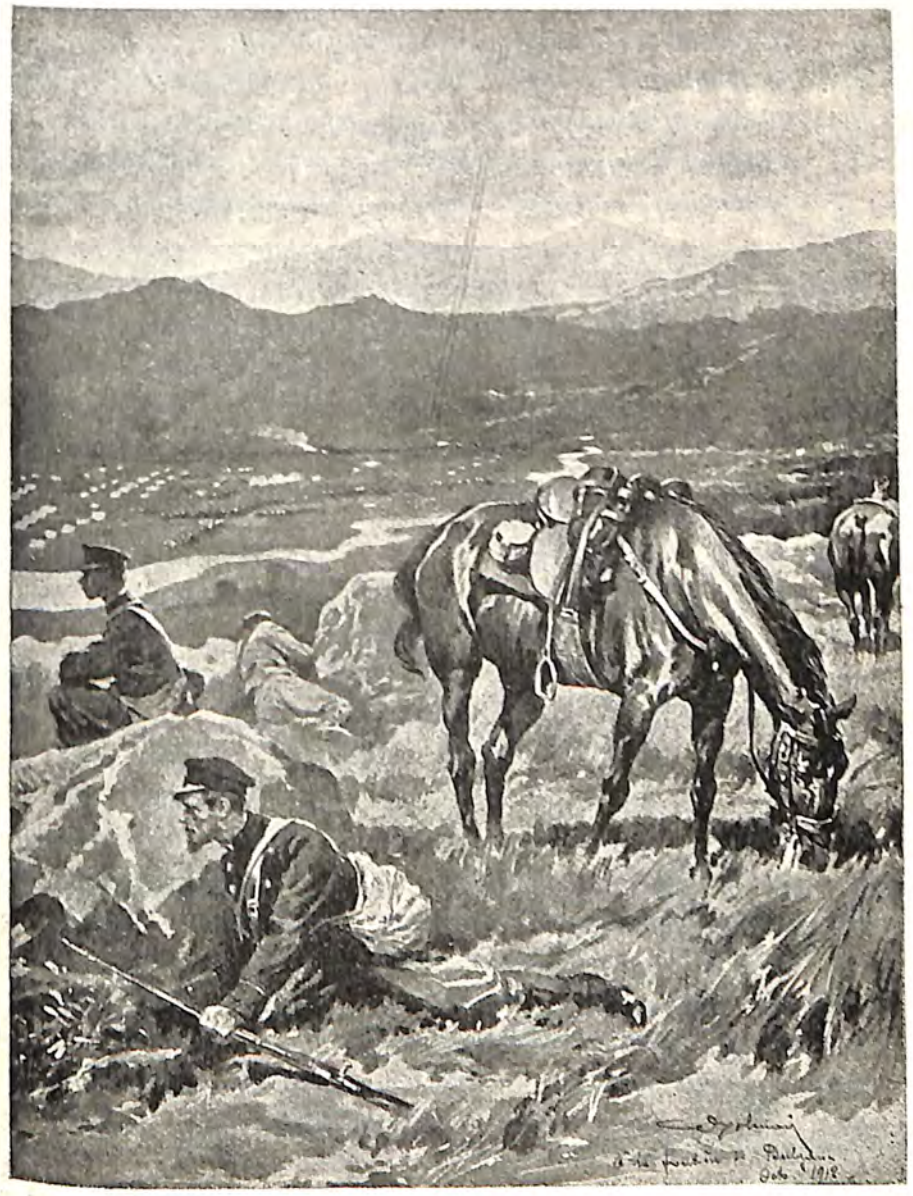

Պուլկար հետապօտիչ լրատուներ պատերազմական գործողութենէ մը քիչ առաջ

հսկէր. և Պուլկարները այնքա՜ն վնաս կը տեսնէին յոյն վարժարաններէն, որ Օսմանեան կառավարութեան հսկանաւորութիւնը իրենց կրթական հաստատութեանց վրայ, իբր բարիք մը ընդունեցին։ Անկէ անդին, մանաւանդ 1885էն վերջ, անընդհատ դպրոցներ բացին Էքզարքութեան ենթակայ գո-

լոր թեմերուն մէջ, և անոնցմէ դուրս ալ։ Ժամանակ անցնելով՝ իրենց ուսուցչական խումբերը կատարեալ դինուորական կազմակերպութեան մը վերածեցին. ուսուցիչները անմենախիտ կարգապահութեան մը ենթարկուած էին, որովհետև քաղաքական գործիչներ էին նոյն ատեն՝ ինչպէս յունականները. և իրենց անտեսած վարժարաններուն մէջ՝ կիրարկուած մեթոդը յունականին թարգմանութիւնն էր պարզապէս։ Պուլկար վարժարանները, համախումբ, աւելի քան կէս միլիոն ֆրանքի պիւտճէ ունէին մի՛ միայն Մակեդոնիոյ մէջ, և այդ գրամը ընդհանրապէս տեղական միջոցներով, մեծագոյն մասամբ էքզարքարանին հասոյթներով կը մատակարարուէր. Սոֆիայի կառավարութիւնը պզտիկ գումար մը միայն կը վճարէր։ Դասերուն մէջ՝ ամէնէն աւելի հոգ կը տանէին պուլկար պատմութեան, մանաւանդ «Պուլկարականութեան աչխարհագրութեան». այս վերջինը՝ իրենց մակեդոնական յաւակնութեանց նուիրուած դաս մըն էր, բրօքականի դիմայելի միջոց մը որ զպրոցէն ազգը կ'ընտելացնէր թաքուն կերպով հետապնդուած Մեծ-Պուլկարիոյ կազմութեան խէալին։

Այդ երազուած Պուլկարիան՝ մէկ կողմէ կ'իջնէր դէպի Վարատար՝ Սերպերուն դէմ. 1872ին արդէն յայտնած էին Սկիւպի, Վէլէսի և Օխրիտայի ժողովուրդին երկու երրորդ մասը ապահովել էկզարքութեան, և եպիսկոպոսներ անուանել այդ թեմերուն համար. գիտենք որ Բ. Դուռը այդ եպիսկոպոսներուն Պէրաթները չտուաւ. վրայ հասան ապստամբութեան, պատերազմին, յետոյ անկախութեան հարցերը, որոնք բոլորովին վտանգեցին Պէրաթները. բայց Պուլկարներու յամառութիւնը վերջ ի վերջոյ յաղթեց և 1890ին էկզարքը ձեռք բերաւ Սքիւպի, Վէլէսի, Շթիպի, Բրէզրայի, Բրիլէբի և Օխրիտայի թեմերուն համար Պէրաթներ. ասոնց մէջ կարեւոր էր մանաւանդ Օխրիտայի թեմը որ 1019էն մինչև 1767 Պուլկարներու պատրիարքարանիստ վիճակն էր, և որուն իրաւասութիւնը այն ատեն կը տարածուէր Քասթորիայի, Սէրվիայի, Մանաստիրի, Բրիզրէնտի և Եանեայի թեմերուն վրայ, այսինքն մինչև Արթայի ծոցը՝ Միւս կողմէ՝ Մեծ-Պուլկարիոյ ծրագիրը կը պարփակէր Արշիպելագոսի ճամբան, որ Պուլկարներուն համար անհրաժեշտութիւն մըն է ինքնին. Սև ծովը չի գոհացներ պիրենք, որովհետև Ռուսիա կը տիրապետէ անոր մէջ. իրենց համար ապարդիւ չկայ. մինչդեռ Արշիպելագոսը անսահման առաւելութիւններ կ'ընծայէ իրենց, մանաւորապէս Մակեդոնիոյ տիրացման տեսակէտով։ Այդ ճամբուն վրայ որ դէպի Քալալա կը յանգի, առաջին յաղող քայլերը առնուեցան 1897ին, երբ Պուլկարները, Թուրքիա հէլլէն պատերազմին առթիւ իրենց չէզոքութեան վոխարէն, իրաւունք ստացան Մէլնիքի, Սթրումնիցայի և Ռուքուչի թեմերուն համար առաջնորդական Պէրաթներ ձեռք բերելու։

Բաղդատմամբ պուլկարական երբեմնի կայսրութեան (Տե՛ս քարտէս էջ 147), այդ «Մեծ» յորջորջուած Պուլկարիան նորէն պզտիկ բան էր։ Ներկայ պատերազմին առթիւ իր մնացած երկրակալական յաւակնութիւնները ցոյց կու տան թէ նոյն ինքն Սան-Սթէֆանօի դաշնագրին ստեղծած «Մեծ-Պուլկարիա»ն չատ հեռու էր Պուլկարներու ազգային

երազը, — «Մեծագոյն Պուլկարիա» մը կազմելու երազը, — իրականացնելէ։

Լոկ խաղաղ միջոցներով կարելի չէր առաջ տանիլ ատոր ձգտող բրօքականը։ Բռնութեամբ ու ճնշումներով ծաւալած էին Յոյները Մակե-

Սերպ բնակչութեան տարածութիւնը Սերպիայէն դուրս

դոնիոյ մէջ, բռնութեան ու ճնշումներու չնորհիւ նաև կրնային ընկրկիլ. յունական ազդեցութեան, — աւելի ճիշդը՝ յունական տիրապետութեան, — արմատները Սլաւ տարրին մէջ՝ դարաւոր ամրութիւն ունէին, և միայն համոզողութեամբ ու խոստումներով կարելի չէր զանոնք խլել. բիրտ ոյժը իր տիրական անհրաժեշտութիւնը պիտի ղգացնէր ուշ կամ կանուխ, ինչպէս որ ալ եղաւ։ Զէթէները սկսան գործել Մակեդոնիոյ ամէն կողմը.

հոն ուր խօսքը չէր գործեր, զնդակը կամ դաշոյնը չուտով կը համոզէին ամէնէն յամառները։ Բոյները նոյնպէս չէթէներու ապաւէնեցան, և երկու կողմէն սկան իրար սպաննել անագորոյն կատաղութեամբ։ Թուրք պետական մարդիկը ի՞նչ կ'ուզէին ասկէ. այդ եղբայրասպան կռիւը՝ քրիստոնեայ տարրերու միջև, աքանչելապէս կը յարմարէր Թուրք կառավարութեան չահուն. փոխանակ անոր վերջ տալու, իրենք մանաւանդ առիթներ ընծայեցին որ սաստկանայ։ Սերպերն ալ, Ուլահներն ալ նոյն միջոցը ընտրած էին՝ իրր լաւագոյնը իրարու խօսք հասկցնելու եղանակները։ Թուրքերուն համար՝ տղու խաղ մըն էր զանոնք միշտ աւելի գըրգռելը։ Զմոռնանք որ Թուրքիոյ բուն վարիչն ալ Համիտն էր այդ միջոցին, ոչ միայն քրիստոնեայ տարրերը՝ այլ նոյն իսկ Իսլամները բաժան բաժան ընելու և անոնց երկպառակութեամբ անհաստատ գահ մը ամրապընդելու գործին հոյակապ վարպետը։ Երբ ներկայ պատերազմին առթիւ գերմանական Լօրըյայ նաւով Պոլիս կը փոխադրուէր Սելանիկէն, ճամբան նաւապետին կը հարցնէ թէ ինչո՞ւ զինքը կը տեղափոխեն։ Նաւապետը կը պատմէ տեղի ունեցած անցքերը,—Պալքանեան Դաշնակցութեան կազմութիւնը, պատերազմի յայտարարութիւնը, Դաշնակիցներու յաջողութիւնները, Սելանիկի անկման հաւանականութիւնը, ևն.։ Համիտ ապշահար մոիկ կ'ընէ, գրաւուած մանաւանդ Պալքանեան Դաշնակցութեան մը կազմութեան անակնկալէն։—«Զարմանալի՛ բան, կ'ըսէ ի վերջոյ, ամբողջ Թուրքիոյ մէջ չգտնուեցա՞ւ մէկը որ Բոյներուն և Պուլկարներուն զարաւոր առելութիւնը վառ պահէր. այնքան դժուա՞ր բան էր ասկա...»։ Իր օրով՝ Պալքանեան ազգերու ո՛չ թէ դաշնակցութիւն մը, այլ նոյն իսկ ձեւական, առերեսյթ համաձայնութիւն մը դժուար թէ յաջողէր։

Արդէն իր ծրագրած բաժանումը՝ լաւ ու անվրիպելի մեթոտով մը կը կիրարկուէր. Բոյներուն այժ կուտար հոն ուր Պուլկարները բազմաթիւ էին. Պուլկարները կը քաջալերէր այնտեղ ուր Բոյներն էին մեծամասնութիւն. այսպէս նաև միւս տարրերուն համար։ Բայց ո՛չ Սերպը և ոչ ալ Բոյնը վախ չէին տար իրեն. եթէ պէտք ըլլար՝ սոսկ պղտոնական սպառնալիք մը կրնար զանոնք զգաստութեան բերել. սակայն կարելի չէր Պուլկարը սպառնալիքով կասեցնել. զօրեղ, իր այժին գիտակից պետութիւն մը դարձած էր,—էապէս զինուորական պետութիւն մը,—և որքան ալ հիմնաւոր ըլլային միւսներուն յաւակնութիւնները, Մակեդոնիոյ ժողովուրդին խոշոր մեծամասնութիւնը կը համակրէր անոր. այժը միշտ յանկուցիչ է։ Բաժանմամբ տիրելու դրութիւնը կիրարկելու ատիպուած Համիտը բնական է աւելի չահաւոր պիտի նկատէր հակապուլկար տարրերուն այժ տալը։ Այդ պատճառաւ էր որ յոյն չէթէներուն համար Թուրք կառավարութիւնը ոչ միայն արգելիչ տարր մը չդարձաւ, այլ ընդհակառակը միշտ քաջալերիչ այժ մը եղաւ։ Երբ Բոյն չէթէ մը Պուլկարներ կը սպաննէր, կառավարութիւնը ոճրագործները կը թողուր որ ազատօրէն հեռանան և Պուլկարներ կը ձերբակալէր անոնց տեղը։ Բոյն չէթէները տեսակ մը օրինական կազմակերպութեան երեւոյթը ստացած էին, մինչդեռ Պուլկար չէթէն, հազիւ յայտնուած, իսկոյն կը հետապնդուէր ահա-

գին զինուորական այժերէ։ Այդ պաշտպանութեան չնորհիւ, Բոյները չուտով կրցան ծանրապէս հարուածել Պուլկարականութեան դաշը։ Էկզարքութեան իրաւասութեան ենթակայ թեմերէն կարեւոր մաս մը նորէն անցան Պատրիարքարանին. Պուլկարներուն տարիներու մաքառումէ և համբերատար աչխատութեամբ ձեռք բերած արդիւնքն էր որ կ'երթար։ Մակեդոնիոյ մէջ գինաթափ Պուլկարները՝ ուրիչ կողմէ լուծեցին իրենց վրէժը։

Բոյն չէթէներու սանձարձակ գործունէութեան և սպանութեանց հետեւանքով Պուլկարիոյ հանրային կարծիքը՝ վաղուց յուզուած էր, երբ 1906ի ամ-

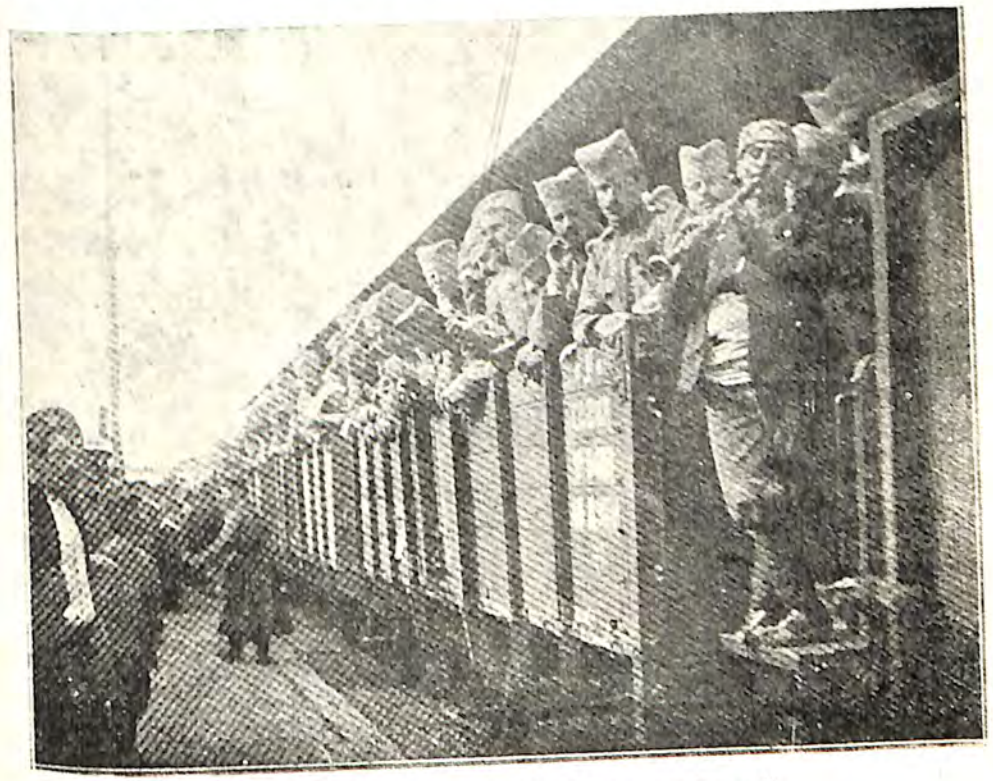

Սերպերը «կայտառ» կ'երթան պատերազմի

րան ընթացքին տեղի ունեցած կարգ մը դէպքեր բոլորովին գրգռեցին զայն։ Պոլսոյ Բունաց Պատրիարքարանին պաշտօնաթերթը՝ Էկկիզիասթիի Ալիթիա՝ Թուրք կառավարութեան թոյլատու ընթացքէն քաջալերուած, այդ միջոցին ծանր յարձակումներու կ'ենթարկէր ո՛չ միայն Պուլկար չէթէները, այլ նաև բովանդակ Պուլկարական ազգը, իր Իչխանը, իր կառավարութիւնը, առանց նկատի առնելու թէ բազմաթիւ Բոյներ կը գտնուին Պուլկարիոյ մականին տակ, ու միայն 80,000 Արեւելեան Րումելիի մէջ։ Այս վերջիններս, նոյնպէս ամէն պատչաճութիւն մոռցած, հակապուլկար միթինկներ կը գումարէին պուլկարական հողի վրայ։ Ճիշտ այդ ատենները Սելանիկի մէջ ձևի համար ձերբակալուած էին Բոյն չէթէներու անդամներ և Սէթէնքի թերթերէն՝ որոնց մէջ հրատարակուած էր ձերբակալուածներու անունը, կը հասկցուէր թէ անոնք մեծ մասամբ Արեւելեան

Բուլղարի քնիկ Յոյներ են։ Այդ հրատարակութեան վրայ Պուլկարները իրաւամբ համոզում գոյացուցին թէ Մակեդոնիոյ իրենց եղբայրները ջարդող յունական չէթէները նոյն ինքն պուլկարական հողին վրայ կը կազմուին, ինչ որ բոլորովին գրգռեց զիրենք։ Փոխարիկ մը պիտի պայթէր անպատճառ, և չուառով չարժառիթ մը ծագեցաւ։ Վառնայի Յոյն եպիսկոպոսական թեմը թափուր էր. Պատրիարքարանին կողմէ կարգուած նոր Եպիսկոպոսը երբ Նաւահանգիստ մտանեց, Պուլկարները ընդվզմանց անոր ցամաք կոխելուն։ Հակահէլլէն չարժումը ծաւալեցաւ մինչև Անքիալօս, ուր ցոյցեր կատարուեցան Յոյն Եպիսկոպոսին դէմ։ Յոյները որոնք մինաստանին մէջ ապաստանած էին, կրակ բրին Պուլկարներուն վրայ. ընդհարումը ճչմարիտ կռիւ մը վերածուեցաւ, պատճառ դառնալով ութ Պուլկարներու և տասնըմէկ Յոյներու մահուան։ Օր մը վերջ՝ խռովութիւնը գրգռած լլլալու ամբաստանութեամբ ձերբակալուեցաւ Յոյն Եպիսկոպոսը որ հրկիզուած տուն մը ապաստանած էր. սակայն չուառով ազատ արձակուեցաւ։ Օգոստոս 7ին՝ խռովութիւնները աւելի ծանր կերպով սկսան Ֆիլիպէի մէջ՝ ուր Պուլկար ամբոխը յարձակեցաւ յոյն վարժարաններուն վրայ և զանոնք քանդեց. չետոյ թալանի մատնեցան յունական վաճառատուները. ի վերջոյ՝ ամբոխը գրաւեց Յունաց եպիսկոպարանը, և այնտեղ հաստատեց Պուլկար Եպիսկոպոս մը։ Յոյն փաստաբան մը որ բէվոլվէրով Պուլկար մը սպաննած էր, բոլիկ բոլիկ եղաւ ամբոխին կողմէ։ Յաջորդ օրը՝ խռովութիւնը ծաւալեցաւ Ֆիլիպէի հարաւակողմը՝ Սիմանիմաքայի մէջ. վաճառատուններ թալուեցան, գպրոցներ քանդուեցան նորէն, բայց սպանութիւն չեղաւ։ Սոֆիայի մէջ գումարուած հակայ հակահէլլէն միթինգ մը, ինչպէս նաև կառավարութեան թոյլտուութիւնը՝ առաջին օրերուն՝ մեծագոյն գրգիռը եղան այս ծայրայեղութեանց։

Այդ միջոցին Ֆէրտինանտ Իշխանն ու նախարարապետ Պ. Բէթքօֆ Մարիէնպատ կը գտնուէին, ուրկէ փութով Պուլկարիա վերադարձան։ Իսկոյն խիստ միջոցներ ձեռք առնուեցան և խռովութիւնները վերջ գտան, բայց Պուլկար կառավարութիւնը որոշեց աւելի խիստ դրութեան մը ենթարկել Արեւելեան Բումէլիի հելլէն տարրը, անոր հակապուլկար ձգտումներն ու գործունէութիւնը չլատելու համար։ Հակառակ Պէռլինի Դաշնագրին չորրորդ և հինգերորդ յօդուածներուն՝ որոնք Պուլկարիոյ Յոյն ու Թուրք տարրին կրօնական և կրթական ապատութիւնը կ'երաշխաւորեն, Պուլկար կառավարութիւնը մէջտեղ դրաւ 1891ին քուէարկուած օրէնք մը, և անոր տրամադրութեանց համաձայն փակեց բոլոր յունական վարժարանները։ Պուլկարիոյ մէջ գոյութիւն ունեցող եպիսկոպոսական չորս թեմերու գահակալներուն համար ալ պայման դրաւ որ պէտք է անպատճառ պուլկարահպատակ Եպիսկոպոսներ ըլլան։ Անկախաբար այս պետական կարգադրութիւններէն, Պուլկար ժողովուրդը պոյքօթի ենթարկեց երկրին բոլոր յոյն վաճառականները և առհասարակ ամբողջ Յոյները. շատ վաճառականներ անանկացան։ Տարի մը ետքը՝ 1907 մայիսին, պոյքօթը չէր դադրած տակաւին. յուսահատ Յոյները տասնեակ հազարներով լքեցին Պուլկարիան և խռնուեցան Աթէնք, ուր կառավարութիւնը ստիպուեցաւ փոխադրութիւն մը կնքել, անոնց հող հայթայթելու համար։ Պէտք եղաւ երեք քաղաքներ կառուցանել, և փախստական Յոյները հակապուլկար ցոյցերով ու մեծ հանդիսութեամբ անոնց տուին Անքիալօս, Էօքսինօքոլիս և Ֆիլիբօքոլի անունները տասնեակ հազարներով լքեցին Պուլկարիան և խռնուեցան Աթէնք, ուր կառավարութիւնը ստիպուեցաւ փոխադրութիւն մը կնքել, անոնց հող հայթայթելու համար։ Պէտք եղաւ երեք քաղաքներ կառուցանել, և փախստական Յոյները հակապուլկար ցոյցերով ու մեծ հանդիսութեամբ անոնց տուին Անքիալօս, Էօքսինօքոլիս և Ֆիլիբօքոլի անուն-

ԼՏԻՐՆԷ ՓԱՂԱՓԸ

ները, ի յիշատակ իրենց ծննդավայր պուլկարական քաղաքներուն, որոնցմէ տարագրուած էին։

Քանի այս տակաւին չատ մերձաւոր անցեալը կայ, — և անոր հետ ալ դեռ ինչ՛ը, — բնական է Համիտ իրաւունք կ'ունենար զարմանալու թէ ամբողջ Թուրքիոյ մէջ չգտնուեցաւ մէկը որ Յոյներն ու Պուլկարները թէ ամբողջ Թուրքիոյ մէջ չգտնուեցաւ մէկը որ Յոյներն ու Պուլկարները իրարու ձգէր և երկիրը ներկայ փորձանքէն չենթարկէր...

Մակեդոնիոյ սեփականութեան մասին յաւակնութիւն անուցանող ժողովուրդներուն մէջ՝ Սերպերը չատ ուշ յայտնուած են, բայց ատիկա պատճառ մը չէ եղած որ իրենք ալ նոյնքան պահանջկոտ ու տամարժ չըլլան՝ որքան որ էին Հելլէններն ու Պուլկարները։ Մակեդոնիա՝ լինքնին պալքաններու բոլոր ժողովուրդներուն խառնարանը ըլլալով, կրնար յարմար գետին ընծայել նաև իրենց յաւակնութեանց. խնդիրը այդ յաւակնութիւնները արժեցնելուն վրայ էր միայն, և ատ ալ այնքան դժուար բան չէր. եթէ ներկան չկարենար կռուանոներ հայթայթել, կրնային անցեալին ապաւինիլ և պատմութենէն քաղել աւելի կամ նուազ տոկուն փաստեր, անոնց վրայ բարձրացնելու համար իրենց յաւակնութեանց չէնքը։

Հակառակ այս դիւրութեան՝ Սերպերը Մակեդոնիոյ խօսքն ան-

գամ չէին ըներ մինչեւ եօթանասնական թուականներու վերջերը։ Պէրլինի Վեհաժողովին մէջ ալ ուր Պալքանեան բոլոր ժողովուրդները ժամադիր եղած էին իրենց ազգային ակնկալութիւններով, սերպիական պահանջումներու խնդիր չեղաւ Մակեդոնիոյ մասին։ Սերպերուն աչքը ուրիշ կողմ դարձած էր այդ միջոցին. Պոսնա-Հէրսէքի ահագին հողամասն էր որ զիրենք կը յանկուցանէր. սերպ էին անոր բնակիչները, և ազգայնութեանց սկզբունքը որ հակառակ ամէն բանի անվթար կը մնար Վեհաժողովին մէջ, բոլորովին կը զօրայնէր իրենց յոյսերը։ Արդէն անկախութեան տիրանալնէն ի վեր ուրիշ բանի վրայ չէին խորհած. Պոսնա-Հէրսէքը կէս մը Սերպիա էր, և եթէ կարելի չըլլար անով յագուրդ տալ իրենց ազգային ակնկալութեանց, Աւստրիական կայսրութեան մաս կազմող սերպիական երկիրներ չէին պակսեր նոր յոյսերու ասպարէզ բանալու համար։ Յետոյ Բոսօվայի նահանգն ու Մանասթիրի նահանգին մեծագոյն կտորը, Սթէֆան Տուշանի երբեմնի ընդարձակ Կայսրութեան էապէս սերպ մնացած մասերն էին, և նոյնպէս կրնային առարկայ դառնալ իրենց ազգային ակնկալութեանց։ Այսքանը մեծ բան էր ինքնին, ինչպէս կարելի է տեսնել 163 էջի քարտէսէն. այլեւ ի՞նչ հարկ իջնելու աւելի վար, մինչեւ Եգէական, և Յոյներուն, Պուլկարներուն ու նաեւ Ալպանիներուն ձեռքէն Մակեդոնիան կորզելու ապերասխատ աշխատութեան նուիրուելու։

Պէրլինի Վեհաժողովը սակայն զինքը իր բնական յաւակնութեանց սահմաններէն հանելով նետեց Մակեդոնիոյ վրայ։ Պոսնան, Հէրսէքը, Նովի Բազարը Աւստրիոյ արուեցան. Թուրքիային առնուելիք հողերն ալ կրճատուեցան, և Սերպիա անուանապէս միայն անկախ մնաց, քանի որ անտեսապէս գերի կը մնար Աւստրիոյ. իր բոլոր արտածումները անոր բարիկամեցողութենէն կախուած էին. եթէ գոյէր սահմանները՝ Սերպիա կը փճանար. չգոյելու համար ալ Սերպիոյ հոգին կը հանէր։ Այս դժուարին կացութեան միակ դարմանը ծովն էր. նաւահանգիստ մը պէտք էր Սերպիոյ՝ իր արտածմանց ապահովութեան համար, և այդ նաւահանգիստը կա՛մ Ադրիականը կրնար ընծայել՝ Բոսօվա-Ալպանիոյ ճամբով և կա՛մ Եգէականը՝ Մակեդոնիա-Սելանիկ ճամբով. և որովհետեւ աւստրիական ըսպառնալիքը իր առջեւ փակած էր Ադրիականի ճամբան, — ինչպէս այսօր իսկ կը ջանայ փակելու, — Սերպիա ստիպուած էր Մակեդոնիա իջնելու՝ անկէ Եգէական հասնելու համար։ Ահա թէ ինչո՛ւ Պուլկարները, Ալահներն ու Յոյները Մակեդոնիան իրարու ձեռքէ խլելու աշխատած տեսնին՝ յանկարծ իրենց դէմը գտան նաեւ Սերպերը։ Թուրքը որ այդ ժողովուրդներուն իրար ուտելը կը դիտէր դիւրըմբռնելի գոհունակութեամբ մը, ոչ իսկ հարցուց Սերպերուն թէ ինչ տեսակ իրաւունքի վրայ հաստատուած է իրենց միջամտութիւնը. ընդհակառակը՝ լայն տեղ բացաւ նաեւ անոր, ուրախ որ Մակեդոնիոյ Քրիստոնեայ բնակչութիւնը բաժան բաժան ընելու ծառայող նոր ազդակ մըն ալ ինկաւ երկինքէն։ Եւ կամ նոր կաթնատու կով մըն ալ ծնաւ, որովհետեւ այդ ժողովուրդներուն վէճերը նիւթապէս ալ չահաբեր էին իրեն։ Պ. Վիքթոր Պէռար կը պատ-

մէ որ երբ առաջին անգամ Սերպ հիւպատոս մը հաստատուեցաւ Մանասթիրի մէջ, վալին սկսաւ ուրախութեամբ ձեռքերը չփել ըսելով. — «Այստեղ երեք կուսակցութիւն ունէինք, Պուլկարները, Ալահներն ու Յոյները, որոնցմէ իւրաքանչիւրը ամսական հարիւր ոսկի կը ցնծար. հիմայ չորրորդ մըն ալ աւելցաւ անոնց վրայ»։

Թնդանօթի փոխադրութեան դժուարութիւնները Գարատաղի շրջակայ լեռներուն վրայ

Սերպերուն յայտնութիւնը Թուրքին գործին կու գար, բայց ո՛չ միւս կառուց տարրերուն։ Ինչ որ Թուրքը չուզեց հարցնել, անոնք հարցուցին. ուրկէ՞ ուր Մակեդոնիա ինկած էր Սերպ յաւակնութեանց սահմաններուն

մէջ։ Պատասխանը պատրաստ էր. — Սերպերը Մակեդոնիոյ վրայ իրաւունք ունէին անոր համար որ բոլոր Մակեդոնացիները, անոնք որ Յոյն կը կոչուէին, և անոնք ալ որ Պուլկար կամ Ուլահ կը կոչուէին՝ պարզապէս անուններն փոխած Սերպեր էին. նոյն իսկ Ալպանացիք Սերպ էին և ո՛չ թէ առանձին ժողովուրդ...։ Ու Սերպերը այս ապշեցուցիչ յաւակնութիւնը կը պաշտպանէին ճիշդ այն մեթոտով, որով Յոյն և Պուլկար տարբերը կը փորձէին արժեցնել իրենց իրաւունքը, — այսինքն պատմութեան ապաւինելով. և Մակեդոնիոյ պատմութիւնը, ինչպէս ըսինք, կրնար ամէնուն ալ կռուան հայթայթել այդ տեսակէտով։

Տակաւին Սերպ ժողովուրդին ամբողջութեան մէջ չարմատացած՝ այդ յաւակնութիւնները ներկայացուեցան 1889ին, Մայիդոնիա եւ Հին Սերպիա անունը կրող հատորով մը, որ մինչև այս վերջին դէպքերը սերպիական ակնակալութեանց հիմնաքարն էր։ Հեղինակը, Պ. Կօրչէվիչ, մեսամանաւորդ ժամու փաստաբան մըն էր Սերպիոյ համար, գինեվէն գարձած քացախին պէս գօրեղ։ Հակառակ անոր որ Սերպ էր, մինչև 1888, — յայտնութեան թուական մը իրեն համար, —չէր սիրեր Սերպերը։ 1885ին, Սերպօ-Պուլկար պատերազմին առթիւ հրատարակած էր չունգարից հատոր մը որ ապուռածացումն էր Պուլկար ցեղին և անոր կռուտար ամէն իրաւունք՝ ընդդէմ Սերպիոյ։ Բիչ առքը, նոյնքան չունդարից ուրիշ հատորով մը պաշտպանած էր Ալպանացի տարրը, միշտ ի վնաս Սերպերուն։ Բայց ահա յանկարծ յայտնութեան ժամը հնչած էր. Սօղոսը գարձած էր Պօղոս, և անոր պէս կ'այրէր ինչ որ պաշտած էր, կը պաշտէր ինչ որ այրած էր։ — Չէի գիտեր որ Մակեդոնիոյ Պուլկարները և Ալպանիոյ Ալպանացիները պարզ Սերպեր են. այդ երկիրներուն մէջ ուսումնասիրական ճամբորդութիւն մը կատարելէ վերջ միայն տեղեկացայ այս ճշմարտութեան, և հիմայ կրնամ ապացուցանել թէ Մակեդոնիոյ վրայ լոկ Սերպերը ունին սեփականութեան իրաւունք, կ'ըսէր Կօրչէվիչ։

Այդ ապացոյցը պատմութիւնն է որ պիտի ընծայէր, աւելի ճիշդը՝ Պ. Կօրչէվիչի գարբնած պատմութիւնը։ Յոյներուն ու Պուլկարներուն պաշտպանած տեսակէտին ծանօթանալէ վերջ, տեղն է ուրեմն որ ծանօթանանք նաև Պ. Կօրչէվիչի տեսակէտին, — նոյն ինքն Սերպերու տեսակէտին. — «Գ. գարուն էր որ, կ'ըսէ Սերպ պատմագիրը, Սլաւները առաջին անգամ ըլլալով Պալքանեան Թերակղզիին մէջ յայտնուեցան. Զ. գարուն՝ բովանդակ Թերակղզին Սլաւ տարրէն գրաւուած էր։ Է. գարուն յայտնուեցան նաև Խրուաթները, Սերպերն ու Սլովէնները որոնք նոյն լեզուն խօսող միակ ժողովուրդ մըն էին, և իրենց խօսած լեզուն ալ՝ նախապէս հաստատուած Սլաւներուն խօսածէն չէր տարբերեր։ Ուրեմն է. գարուն՝ Թերակղզիին բովանդակ բնակչութիւնը Հին-Սերպերէ կը բաղկանար։ Այն ատեն է որ (679ին) կ'երեւան պուլկարական ոչ-սլաւ Հորթանները, և Դանուբը անցնելով կը տարածուին մինչև Պալքանեան լեռնաշղթան (արդի Պուլկարիոյ տարածութիւնը)։ Այդ Պուլկարները սակայն այնքան սակաւաթիւ էին որ Հին-Սերպ տարրը չուտով ընկլուզեց զանոնք. անոնցմէ ուրիշ բան չմնաց՝ այլ միայն իրենց անունը և մէկ քանի

բառեր, որոնք այսօր միակ տարբերութիւններն են սերպերէնին և պուլկարերէնին։ Այդ Հին-Պուլկարները ո՛չ Արև. Բումելի մտան երբեք, ոչ մանաւանդ Մակեդոնիա, որուն բովանդակ բնակչութիւնը Սլաւ, այսինքն Հին-Սերպ մնաց։ Թ. դարուն միայն, դանուբեան դաշտին մէջ, Պուլկար և Սերպ տարրերու խառնուրդէն ծնաւ նոր ժողովուրդ մը որ հին-սեր-

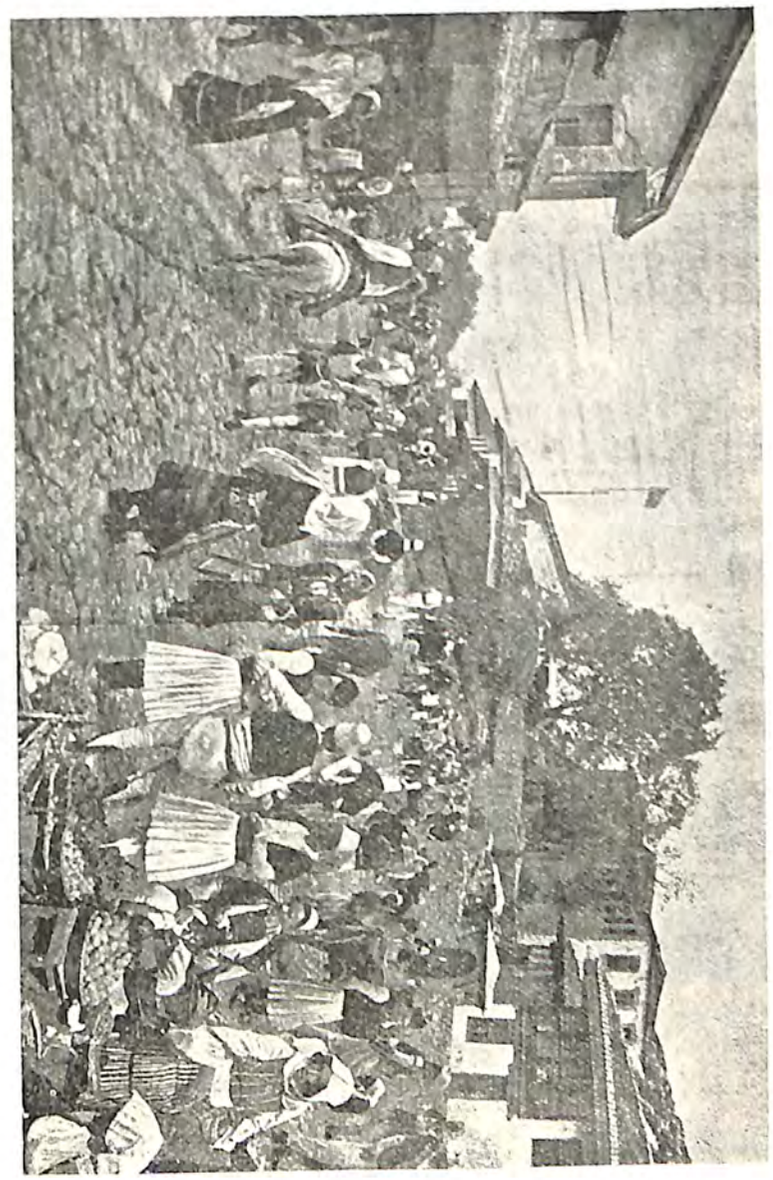

Տնեսաւարձուի օրերու տեսարանը, Գարնանային տարեվերջի տարեմուտին մէջ

պերէն կը խօսէր, գործածելով նաև մէկ քանի պուլկարերէն բառեր, և որ Պուլկար անունը առաւ։ Այդ ժողովուրդը Հին-Պուլկարներէն ժառանգած էր կռուազան բնաւորութիւն մը և ռազմական ոգի մը որ անծանօթ էր Սլաւներուն։ Կռիւը չուտով սկսաւ իրենց և Բիւզանդական Կայսրութեան միջև, ու այլևս բնաւ վերջ չգտաւ։ 809ին՝ Պուլկարները Իսքէրը անցան և Սոֆիան գրաւեցին. երկու տարի վերջ իրենց ձեռքը ինկաւ Արևելեան Բումելին, և անկէ տարի մը ետքն ալ՝ Թրակիան։ Այդ

աչխարհակալութիւնները երկարատեւ չեղան, և ամբողջ դար մը՝ Արեւելեան Րումելին, Թրակիան, Արեւելեան Սերպիան ու Մակեդոնիան Յոյներէն Պուլկարներուն և Պուլկարներէն Յոյներուն անցան բազմիցս։ 917ին՝ Պուլկարական կայսրութիւնը իր ամենամեծ ծաւալման հասաւ. բացի Կ. Պոլսէն, Սերպիայէն և մէկ քանի ծովեզերեայ քաղաքներէ, բովանդակ Թերակղզին իրենց ձեռքը անցած էր»։

Պուլկարական կայսրութեան գոյութիւնը հաստատելէ և անոր ահագին տարածութիւնը այսպէս խոստովանելէ ետք, Պ. Կօրչեվիչ կը հարցնէ թէ այդ աստիճան սակաւաթիւ ազգ մը ինչպէ՞ս կրնար այդքան լայնատա-

Պուլկարական պատերազմական նախարար Զօրավար Նիքիտօրօֆ (առաջին կարգին վրայ կեցողը) և իր սպայակոյտը

րած երկիր մը աչխարհակալել։ Պուլկարներ չէին ուրեմն այդ աչխարհակալները, քանի որ իրենց թիւը չատ աննչան բան մըն էր, այլ Սլաւներ, այսինքն Հին-Սերպեր, որոնց բազմամարդութիւնը միայն կարելի կ'ընծայէր այդքան խոշոր երկրամասի մը գրաւումը։ Եւ ահա հիմէն կը հարուածուին պուլկարական բոլոր յաւակնութիւնները։ Պուլկար պատմութիւնը ինքնին ուրիշ բան չէ՝ այլ Սերպ պատմութիւն. պուլկար մեծագործութիւնները նոյնպէս, աչխարհակալութիւնները նոյնպէս. ամէն ինչ Սերպ է՝ հակառակ անոր որ Պուլկար անունը կը կրէ։ Պ. Կօրչեվիչ կը հաստատէ նաև Շիչման Պուլկար իչխանին հիմնած կայսրութիւնը Մակե-

դոնիոյ մէջ, բայց չընդունիր որ Շիչմանի հպատակները Պուլկարներ էին.— Շիչման, կ'ըսէ, Պուլկարիոյ Պետրոս Զարին դէմ ապստամբելով Մակեդոնիա ապաստանեցաւ և այնտեղ ինքզինքը «Մակեդոնացւոց ու Ալպանացւոց կայսր» հռչակեց։ Իր ժողովուրդը ալաւ, — Հին-Սերպ » — էր, և այդպէս ալ մնաց։ — Յետոյ կը ներկայացնէ Սերպիական յաւակնութեանց բուն փաստը, Սթէֆան Տուչան կայսեր տիրապետութիւնը Սերպերու, Յոյներու, Պուլկարներու և Ալպանացւոց վրայ. իր կայսրութիւնը Տրալա գետէն մինչև Մօրէա (Յունաստան) և Ադրիականէն մինչև Գալաթա կը տարածուէր, իրեն կեդրոն ունենալով ո՛չ թէ այսօրուան Սերպիան, այլ Մակեդոնիան, և իրր մայրաքաղաք ալ Սկիւպը (Տե՛ս քարտէս էջ 174)։ «Ինչպէ՞ս կարելի է ենթադրել թէ, կը յարէ. Սերպ կայսր մը իրեն մայրաքաղաք ընտրէ Պուլկար քաղաք մը, և Սերպ կայսրութեան կեդրոն դարձնէ Պուլկար երկիր մը»։ Ի վերջոյ՝ Պ. Կօրչեվիչ կը յայտնէ թէ Մակեդոնիոյ Սերպ ժողովուրդը՝ Թուրքերուն յայտնուելէն և Սերպ Կայսրութեան կործանումէն ետքը միայն սկսաւ ինքզինքը «Պուլկար» կոչել, որովհետև Թուրքերը սոսկալի հալածանքներու կ'ենթարկէին «Սերպ» անունը կրող ամէն մարդ։ Ատկէ ձնացած է «Պուլկար» յորջորջումը այն տեսակ ժողովուրդի մը որ Սերպ է ամէն բանով. իր այսօրուան խօսած լեզուն իսկ փաստ մըն է թէ Պուլկար չէ, այլ Սերպ է, պուլկարերէն չի խօսիր, այլ սերպերէն, հակառակ անոր որ ինքզինքը «Պուլկար» և խօսած լեզուն ալ «պուլկարերէն» կը կարծէ։ — «Մակեդոնիոյ «Պուլկարաձերը», կ'ըսէ Պ. Կօրչեվիչ, ինքզինքնին Պուլկարի կը կոչեն և իրենց լեզուն ալ՝ պուլկարիի. Սերպերն ալ այդ անուններն կուտան Պուլկարներուն և պուլկարերէնին. մինչդեռ Պուլկարիոյ Պուլկարները ինքզինքնին Պօլկարի և իրենց լեզուն ալ Պօլկարսքի կը կոչեն։ Այս պարզ դիտողութիւնը կը լուսաբանէ Մակեդոնական Պուլկարականութեան բովանդակ պատմութիւնը»։

Անչուշտ վիճելի չատ բան կայ Պ. Կօրչեվիչի այս պատմութեան և իր առաջ բերած փաստերուն մէջ։ Պուլկարական տիրապետութիւնը Մակեդոնիոյ վրայ՝ հաստատուած իրողութիւն է. երբ Ժան Զիմիսքէս Ա. կայսրը 971ին գրաւեց Պալքաններու հիւսիսային կողմը գտնուող Պուլկար Պետութիւնը, Պուլկար ազգն ու անկախութիւնը Մակեդոնիոյ մէջ չարաչար տեւեցին, իրենց մայրաքաղաք ունենալով Բրէզպան զոր Սամուէլ Զարը կառոյց համանուն լիճին եզերքը (այսօր անբնակ)։ Վերջէն՝ աւելի ապահովութեան համար՝ Օխրիտա հաստատուեցաւ։ Սամուէլ չիսուն տարի իչխեց Մակեդոնիոյ վրայ։ 1000 թուականին՝ Վասիլ Բ. կայսրը, — «Պուլկարասպանը», — սկսաւ իր արչաւանքը, և տասնըութը տարուան պատերազմներէ վերջ միայն յաջողեցաւ ձեռք ձգել Օխրիտան։ Անկէ ասդին, ամբողջ եօթ դար, մինչեւ 1767, Օխրիտայի մէջ կը նստէր «Պուլկար Պատրիարք» մը որ երբեք «Սերպ Պատրիարք» չէ կոչուած։ Պուլկարները Մակեդոնիոյ տէր մնացին նախ 914էն մինչեւ 1018. յետոյ՝ 1241—1196, մինչեւ Ասէն Բ. որուն օրով Պուլկարիա իր մեծագոյն տարածութեան հասաւ (Տե՛ս քարտէս էջ 147)։ Գալով Սերպերուն, անոնց տիրապետութիւնը Մակեդոնիոյ վրայ կը սկսի 1273ին ու կը վերջանայ 1375ին։

Արդէն իրենց մեծագոյն կայսրը՝ Սթէֆան Տուչան՝ որ բուն Պուլկարիոյ չէ տիրած, այլ միայն Մակեդոնիոյ, ինքզինքը կ'անուանէր «Կայսր Սերպերու, Յոյներու, Ալպանացւոց և Պուլկարներու»։ Ի՞նչ կը բնակէին ուրեմն այս Պուլկարները, զորս հպատակեցուցած էր Տուչան. տարա-

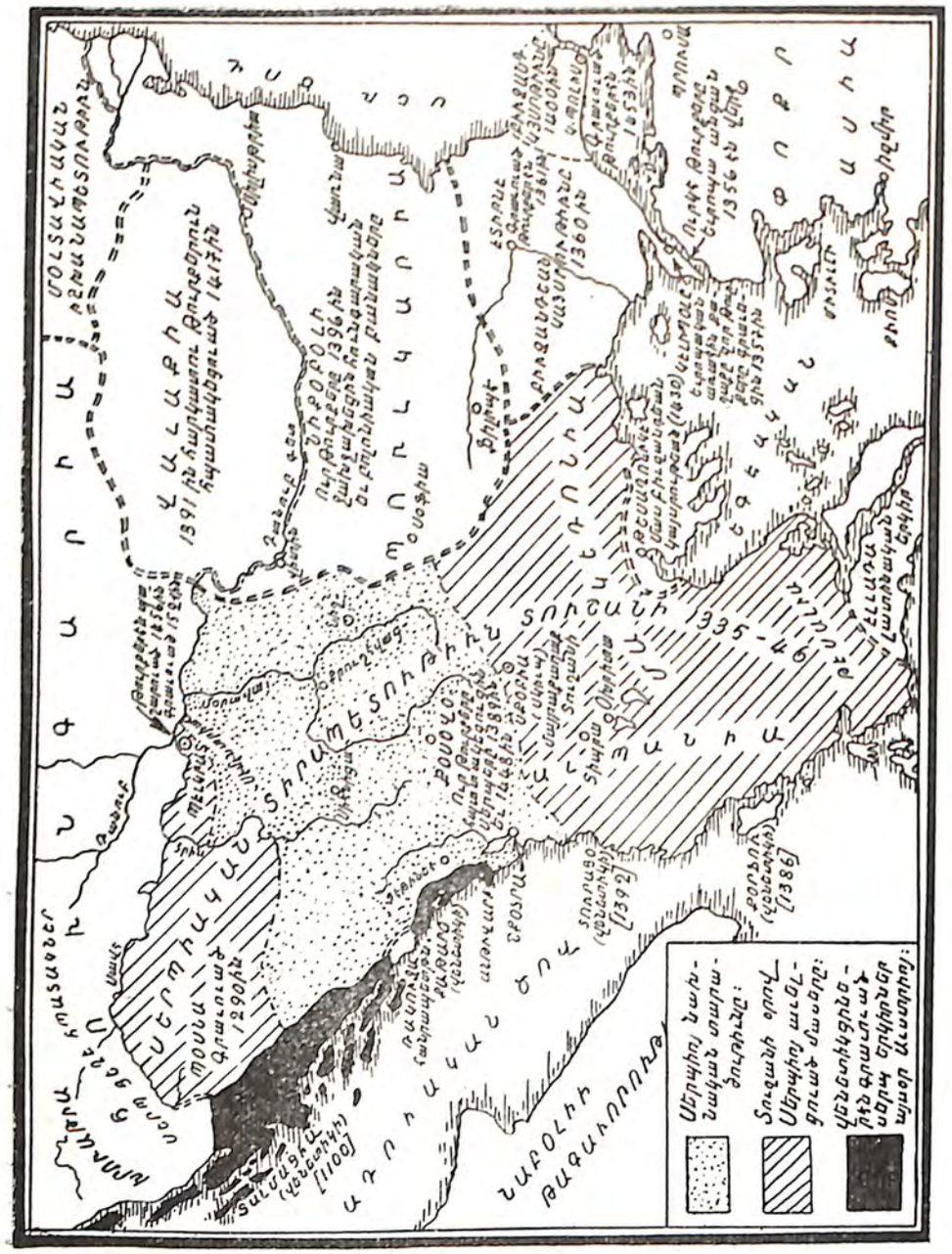
ՍԵՐԲԻԱ
ՀՈՒՆԱՍՏԱՆ
ՎԼԱՀԻԱ
ՏՈՒՐՔԻԱ
ՀՅՈՒՍԻՍԱՅԻՆ ԱՍՊԱՏԱԿՈՒԹԻՒՆ
ՀՈՒՆԱՍՏԱՆ
ՎԼԱՀԻԱ
ՍԵՐԲԻԱ
ՏՈՒՐՔԻԱ
ՀՅՈՒՍԻՍԱՅԻՆ ԱՍՊԱՏԱԿՈՒԹԻՒՆ

իրապէս անտանելի պայմաններուն, և կամ ահմանագլուխը անցնելով կ'երթային բեռ ըլլալու Սերպիոյ վրայ, ինչպէս որ Մակեդոնացի Պուլկարներն ալ բեռ եղած էին Պուլկարիոյ վրայ։

Իրերու այս դրութիւնը միջամտութեան շատ նպաստաւոր չարժառիթներ կ'ընծայէր Սերպիոյ, ու մանաւորաբար Համիտի օրով, միջամտութեան պատճառ մը միշտ չհաւաքեր բան էր. Քօսօվայի Սերպերուն մեծ վիճակին նկատմամբ Սերպիոյ կողմէ եղած աւելի կամ նուազ ազդու դիտողութիւններ եթէ չէին կրցած կեղեքուողներու դրութիւնը բարկացնել, գոնէ սերպական արտաժանց առջև բացած էին Սեանիկի

Պուլկար օդանաւորդներու արձակած ռումբերը

ճամբան։ Բաւակնութեանց այդ չրջանակին մէջ մնալով, Սերպիա կրնար յուսալ թէ ուշ կամ կանուխ պիտի յաջողի ամուր յենակներ ստեղծել իր ակնկալութեանց համար։ Ինք ալ սկսած էր հիւպատոսներ պահել Հին Սերպիոյ մէջ և գործոններ բանալ. յետոյ կ'աշխատէր մրցակից տարրերը հեռացնել իր ծաւալման ճամբէն, և այդ մտքով յաջողած էր Սկիւպի մէջ Սերպ Մէտրապոլիտութիւն մը հաստատել, չնչել տալով Յունական Մէտրապոլիտութիւնը։ Այդ ճամբուն մէջ՝ էն առաջ Ալպանացիներն էին լրջագոյն խոչընդոտները. նոյնիսկ իր հիւպատոսներէն մէկը՝ Պ. Մարթինովիչ՝ օր ցերեկով ինկած էր Բրիչթինայի փողոցներուն մէջ, ալպանական գնդակէ մը զարնուելով։ Վերջէն աւելի լրջագոյն խոչնդոտներ դարձան Պուլկարները։ Ճիշտ ինչպէս որ Սերպերը Մակեդոնիոյ մէջ Պուլկար տարրի մը գոյութիւնը կ'ուրանային, այնպէս ալ Պուլկարները սկսան ուրանալ Սերպ տարրի մը գոյութիւնը Հին Սերպիոյ մէջ, որ Տուշանի կայսրութեան մաս կազմելէ առաջ՝ Պուլկարական կայսրութեան մէկ բեկորն էր։ Եւ այստեղ ալ Պուլկարները գործածեցին այն միեւնոյն միջոցները, որոնցմով երբեմն բռնադատած էին Սերպերը՝ Մակեդոնիայէն նահանջելու, — այսինքն չէթէները։ Սահմանադրութենէն քիչ առաջ երբ Հիւսէին Հիլմի փաշա իր իրաւասութեան ենթակայ ժողովուրդներուն մարդահամարը կը կատարէր, շատ Սերպեր պուլկարական չէթէներու սարսափին տակ՝ ինքզինքնին Պուլկար հռչակեցին։ Մանաւանդ Մօտաւորապէս 100,000 Սերպերէն կէսը՝ վախերնուն՝ ծածկեցին Սերպ ըլլալնին,

և իբր Պուլկար արձանագրուեցան։ Եկաւ ատեն մը ուր պուլկարական բռնութիւնները մոռցուցին Ալպանացւոց վայրագութիւնները, ու Սերպերը իրենք ալ սկսան չէթէներ կազմել և անոնցմով փրկելու աչխատիլ իրենց իրաւունքներն ու յատկութիւնները։ Մի միայն Սկիւպի չրջանակին մէջ

ՍԵՐՊԻՈՑ ԳԱՂԱԺԱՒՈՐԴ ԻՇԽԱՆԸ

բազմաթիւ գիւղեր որոնք էկզարքութեան հօտ արձանագրուած էին, սերպ չէթէներու ներկայութեան և ճնշումներուն չնորհիւ նորէն ընդունեցին Սերպութիւնը։ Եւ Թուրք կառավարութիւնը, ինչպէս Յոյներուն ըրած էր, թոյլատրեց նաև սերպ չէթէներու գործունէութիւնը, որքան ատեն որ անոնք Պուլկարները հարուածելու կ'աշխատէին։ Սերպերը Թուրք Կառավարութեան այդ «բարեացակամութեան» մանաւանդ կը պարտէին իրենց ցանցառ յաջողութիւնները։

Պատմական յաւակնութեանց հետեւանքն էր նաև Ուլահներուն մէջ Ջամտութիւնը Մակեդոնիոյ ազգականութեան վէճերուն։ Սակայն մինչեւ վաթսունական թուականները՝ ոչ ոք կը կասկածէր թէ այդ տեսակ տարբ մը գոյութիւն ունի Եւրոպական Թուրքիոյ, մանաւանդ Մակեդոնիոյ մէջ։ Ուլահ ժողովուրդ մը կար թէեւ, բայց Հելլէնականութիւնը վաղուց աշխարհականած էր զայն. անոր լեզուն յունարէն էր, դիրը նոյնպէս. Ուլահները յունական վարժարաններու մէջ կ'ուսանէին և ինքզինքնին «Հելլէն» կը նկատէին. Հելլէնականութեան «Մեծ Պաղատիար»ը իրենցն ալ էր, իրենք նոյնքան եռանդով կ'աշխատէին անոր յաջողութեան, և Յունաստանի անկախութեան կռուին մասնակցած էին աւելի անձնազոհութեամբ ու խանդավառութեամբ, քան նոյն ինքն բուն Հելլէն տարրը։ Կրիվաս, Քօլէթիս, Մարքոս Պօցարիս, Զավէլաս, Հաճի Բէքրօս, Անտրուցոս, Պուբքօվալլաս, Տիաքոս, Զէրվաս, Քօլօքօթրոնիսները և ուրիշ հերոսներ որոնք ապստամբութիւնը յաջողցուցին՝ Ուլահ էին. դարձեալ Ուլահ տարրը չատ մեծ բարերարներ ընծայած էր յունական հայրենիքին։ Անոնցմէ մաս մը՝ «Հելլէն» անունով հաստատուած էր Ռումանիոյ մէջ. ընդհանրապէս վաճառական և հարուստ մարդիկ էին ասոնք, և իրենց դրամով մանաւանդ առաջ կը տարուէր Հելլէնականութեան բրօքականտը Յունաստանէ դուրս, Մակեդոնիոյ մէջ. Մակեդոնիոյ յունական վարժարաններուն, — Հելլէնականութեան վառարաններուն, — անհրաժեշտ դրամը այդ Ուլահները կու տային։

Բնական է Ռումանիա հաչտ աչքով չէր դիտեր եղածը. Ռումանիոյ քնիկները հնուց կ'ատէին Յոյները, որովհետեւ իրենք ալ՝ Պուլկարներուն և Սերպերուն պէս՝ երկար ժամանակ ո՛չ միայն Յունաց Պատրիարքարանին և յոյն կրօնաւորներուն, այլ նաև Յոյն կողմէ կարգուած յոյն Հօսբօտարներու (կառավարիչներու) տիրապետութեան տակ մնացած էին. ու գիտենք արդէն թէ Յոյներուն կրօնական-կրթական տիրապետութիւնը աւելի անողորմ ու վայրագ բան մըն էր քան Թուրքերուն քաղաքական-ընկերային տիրապետութիւնը։ Ռումէնները վերջապէս թօթափած էին Ֆէնէրի լուծը, գրաւելով Ռումանիոյ բոլոր յունական վանքերը, եկեղեցիներն ու անոնց ստացուածքները, բայց ահա ուրիշ ճամբով մը, Ռումանիա հաստատուած Մակեդոնացի-Ուլահներու միջոցաւ, ռումանական դրամը կը հոսէր դէպի Յունաց Պատրիարքարանը, անոր յետին մրցքերուն իրականացման չռայլուելու համար։

Ռումանիոյ վրդովումը կը մնծնար անո՛վ որ Հելլէնականութեան գործիք դարձած այդ Ուլահները նոյն ինքն Ռումէններ էին։ Յոյնը Ռումէնը կը կողոպտէր Ռումէնին միջոցաւ։ Ռումէն տարրը Միջին դարու առաջին շրջանին կը գրաւէր Պալքանեան և Քարբաթեան լեռներու միջեւ գտնուող բովանդակ երկիրը։ Սլաւական արշաւը խորտակեց զայն և բաժնեց երեք հատուածներու։ Մաս մը Ռումէններ մնացին հիւսիսային կողմը, Թրանսիլվանիոյ լեռներուն բարձունքը, ուրկէ վերջէն Դանուբի հովիտը իջան. ասոնք արդի Ռումանացիներն են, որոնցմէ հատուած մըն ալ մը մնայ Թրանսիլվանիոյ ռուսական բաժնին մէջ։ Երկրորդ մաս մըն

ալ՝ Սլաւներու մղումին առջեւէն փախաւ մինչեւ Իսթրիա, ուր ժամանակ անցնելով բոլորովին ձուլուեցաւ Իտալացի լատին ցեղակիցներուն հետ. իսկ երրորդ մաս մը՝ հարուստ իջնելով՝ ապաստանեցաւ Պալքաններու և Բինտոյի ապառաժներուն վրայ. Մակեդոնիոյ Ուլահները Ռումէն տարբին այս հատուածն էին անա, աւելի յայտնի Քուցօ-Վալաքի (Կաղ-Ուլահներ) անունով։ Բայց չունէին ազգային գիտակցութիւն, ինքզինքնին Հելլէն կը նկատէին, իրենց համար ամէն բարօրութիւն լոկ Հելլէնականութեան յաղթանակին մէջ փնտռելով։ Արդէն ո՛և է յարաբերութիւն ալ չկար իրենց և Ռումանիոյ միջեւ։

1850—1860, ամբողջ տաս տարի, Ռումանիա աչխատեցաւ այս յուսացած Ռումէն տարրը չհանելու. բնական է այդ մերձեցումը անկարելի էր առանց զայն Յոյներէն պաղեցնելու, անոր մէջ զօրացնելով իր ազգային գիտակցութիւնը։ Շատ խանդավառ Ռումանացիներ այս մտքով անցան Մակեդոնիա, ուր իրենց հաչուով աւելի քան 1·200,000 Ուլահներ կը գտնուէին, 450,000ը Մակեդոնիոյ, 200,000ը Թէսալիոյ, 350,000ը Եպիրոս-Ալպանիոյ, և 200,000ն ալ Թրակիոյ մէջ։ Իրականութիւնը չատ հեռու էր այս ենթադրական հաչուէն, հազիւ մէկ երրորդը. բայց վերջապէս կար Ուլահ տարր մը, և բաւական ալ կենսունակ ժողովուրդ մըն էր, կրնար պայքարի աղուոր գործիք մը դառնալ, եթէ ձեռք անցուէր։ Տասը երկար տարիներ, յետոյ ուրիշ հինգ տարիներ՝ ռումանական առաքելութիւններ ի զուր աչխատեցան այդ նպատակով։ Թուրքերը նոյնպէս ձեռք տուին Ռումէն բրօքականտիներուն, և մանաւանդ Բէչիա փաչա, Հելլէնականութիւնը տկարացնելու մտքով, նոյն իսկ «Թրքական» միջոցները չխնայեց Ուլահներն ու Յոյները իրարմէ անջատելու համար։ Բոլոր այս ճիգերը մնացին ապարդիւն. Ուլահները՝ բուն Յոյներէն աւելի համոզմամբ ու հաւատքով կը յայտարարէին թէ իրենք Հելլէն են։

Գարատաղցի Զօրավար Նուքըվիչ

Իրերը այս վիճակին մէջն էին, երբ 1865ին Պուքրէշէն Մակեդոնիա ժամանեց Աքօսթօլօ Մարկարիթի անունով Ուլահ վաճառական մը, զոր առևտուրը բաւական խոշոր հարստութեան մը տիրացուցած էր։ Այս Ուլահը՝ տակաւին Ռումանիա չգացած՝ Հելլէն և Հելլէնականութեան խանդավառ գործիքներէն մէկն էր. բայց Ռումանիոյ մէջ դիւրաւ կրցած էին գինքը համոզել թէ իսկապէս Ռումէն է, ինչպէս Ռումէն են Մակեդոնիոյ Ուլահ եղբայրները։ Ինչ որ եղած էին Բախիուս քահանան Պուլկար-

ներուն և Պ. Կօրչէվիչ Սերպերուն համար, նոյնը եղաւ նաև Մարկարիթի Ռումէններուն համար։ Պ. Կօրչէվիչի պէս, ինք ալ Սօղոս մըն էր որ յանկարծ Պօղոս կը դառնար. և այս Սօղոսը գրչի մարդ չէր, այլ գործքի և խօսքի մարդ, յամառ, պայքարող, ճարպիկ, օժտուած անընկճելի կորովով և համոզողութեան անբաղդատելի կարողութեամբ մը։ Հազիւ Մակեդոնիա դարձած, սկսաւ չրջիլ Ուլահ կեդրոններուն մէջ, և ամէն կողմ ահագին խանդավառութիւն առաջ բերաւ։ Դիւրին գործ չէր ատիկա. ո՛չ միայն հէյկնական ազգեցութիւնը չափազանց զօրաւոր էր, այլ նաև պատմութիւնն ալ, — Ուլահներու ծագման պատմութիւնը, — բաւական ժուժ էր, որպէս զի կարելի բլլար տակուն կառաններ գանել անոր մէջ։ Մարկարիթի սակայն յաւսահատող մարդ չէր. փոխանակ չփոթելու այդ մթութենէն, ընդհակառակը չահագործեց զայն՝ Ուլահներու ծագումը կրցածին չափ հեռաւոր թուականներու մէջ հաստատելով։ Ինչպէս սրամտօրէն դիտել կուտայ Պ. Վ. Քօթ Պէյար, Մարկարիթի և իր աշխատակիցները՝ Մակեդոնիոյ մասին իրենց անուցած յաւակնութիւնները արժեցնելու համար «ճամբայ ելած էին հայր մը փնտռելու, և ահա տեսան որ շատ մը հայրեր ունին, ամէնքն ալ իրարմէ ճշմարտանման»։

Հարկ չկայ որ այդ պատմական աւելի կամ նուազ ենթադրական վէճերուն հետեւինք. կը բաւէ որ յիշատակենք Ուլահներուն յաւակնութեանց առանցքը. — Մինչև Յուստինիանոսի տունը և անկէ ապին ալ, կ'ըսէին, բոլանդակ Մակեդոնիա լատինախօս էր և լատինական զօրեղ գաղութներ ցրուած էին Պալքանեան Թերակղզիին ու Դանուբի չրջանակներուն մէջ։ Ինչ եղան այս Լատինները. բնական է չեն կոտորած. և ապացոյց թէ չեն կոտորած, ահա իրենք, Ուլահները (կամ Ռումէնները)։ Յետոյ՝ Ժ.Դ. դարուն՝ իրենց ցեղին պատկանող վեհապետներ կ'իշխէին Պուլկարական երկրորդ Կայսրութեան վրայ, նոյն ինքն Մակեդոնիոյ մէջ, և ժամանակին Պապը կը յիշեցնէր անոնցմէ ամէնէն նշանաւորներէն մէկուն՝ Եոանիկիի թէ ինք Յոյն չէ, այլ Հռոմայեցի։ Ուրիշ կառաններ չէին պակսեր՝ իրենց յաւակնութեանց ոյժ տալու համար. Յաթիհ իր Եւրոպական ստացուածքներուն բնակիչները «Հէյլէն» կամ «Յոյն» չէր կոչեր, այլ «Րումի», զոր «Հռոմայեցի» կը մեկնէին։ Ուրեմն Մակեդոնիա Լատին էր իրօք, և որովհետև Մակեդոնիոյ Լատին տարրը լոկ իրենք էին, ուրեմն իրենցն էր Մակեդոնիան։

Վրայ հասան 1876ի Ռուսեթուրք պատերազմը և Պալքանեան խլրտումները։ Ազգայնութեանց սկզբունքը որ այդ չրջանին մեծագոյն գրգիռը եղաւ Եւրոպական Թուրքիոյ Քրիստոնեաներուն ազգային ակնկալութեանց յայտնութեան, հրապուրեց նաև Ուլահները. Մարկարիթիի բրօքականտը դարձաւ աւելի ազդու. Մեծ-Վլահքիա մը կազմելու ծրագիրը կը մշակէր, և կ'ուզէր անոր տալ Ժ.Դ. դարու Մակեդոնական կայսրութեան սահմանները։ Իր խանդավառութեան մէջ՝ Ուլահ կայսրութիւն կը հռչակէր այդ տիրապետութիւնը, մինչդեռ էապէս Պուլկար կայսրութիւն մըն էր, լոկ Ուլահ կայսերով։ Մեր ազգն ալ Հայ կայսրեր, — և նշանաւոր ալ կայսրեր, — տուած է Բիւզանդիոյ, բայց մեզմէ ոչ ոք օր

մը օրանց փորձուած է Բիւզանդիան Հայկական կայսրութիւն մը հռչակել։ Մարկարիթի այս տեսակ նկատումներու հետ գործ չունէր. ամէն միջոց լաւ էր իրեն համար, կը բաւէր որ զինքը իր նպատակին հասցնէր։ Այս մտքով յաջորդաբար դիմեց թէ՛ Ռումանիոյ, թէ, Պապին, թէ՛ Աւստրիոյ և թէ Թուրքիոյ, ամէնքն ալ համոզելով, ամէնէն ալ մէյ մէկ կտոր աջակցութիւն գտնելով։ Յետոյ աչխատեցաւ ձեռք անցընելու նաև Ալպանացի նոյն տարրը, համբաւաւոր Յայտարարութեամբ մը որուն մէջ կ'ըսէր թէ

Պուլկարական Զ. զօրաբաժնի սպաները

Յոյները բնաւ իրաւունք չունին ինքզինքնին Յունաստանի ու Մակեդոնիոյ տէր հռչակելու, քանի որ Եգիպտոսէն ու Փիւնիկիայէն եկած գաղթականներ են, մինչդեռ իրենք՝ Ուլահներն ու Ալպանացիք՝ ուղղակի նահապետական չրջանի Պելազգեաններէն կը սերին, թէ Յոյները գողեր և մակարոյծներ են ի վնաս իրենց. կ'ըսէր տակաւին թէ յոյն կղերն ու թագաւորութիւնը զիրենք կողոպտելով միայն կ'ապրին, և թէ Ուլահներն ու Ալպանացիք միևնոյն ծագումը, ինչպէս նաև միևնոյն չահերը ունենալով, պէտք է ձեռք ձեռքի տան Յոյներուն դէմ։ Իր ապացոյց այս եզրակացութեանց՝ Մարկարիթի կազմած էր մանրամասն հաչիւ, որ կ'ըսէր թէ Յունաստան ամէն տարի, բացի մարդկային զոհերէն, աւելի քան 15 միլիոն ֆրանք կը քաչէր Մակեդոնիայէն։ Ֆրանսացի Լազարիսթ կրօնաւոր մը, Հ. Ֆավէրիալ՝ Ալպանացիները լաւ տիրացնելու յետին մտքով՝ ոյժ կու տար Մարկարիթիի կոչումին, անոր ի սպաս դնելով իր ժողովրդականութիւնը Ալպանիոյ մէջ. իր չանքերով մանաւանդ Ուլահներուն և Ալպանացւոց միջև հետզհետէ աւելի սերտ մերձեցում մը կը գոյանար։ Մարկարիթի դիմեց նաև աւելի ազդու միջոցի մը, Ուլահ վարժարաններու հիմնարկութեան։ Մակեդոնիոյ միւս ժողովուրդները դպրոցներով մանաւանդ կ'ամրապնդէին իրենց յաւակնու-

թիւններով. ինք ալ այդ եղանակը ընտրեց, ու թէև յամր, բայց ապահով արդիւնքներ ձեռք բերաւ։

Յոյները, կը հասկցուի անշուշտ, կատաղի կերպով մաքառեցան Ուլահներու վերազարթնումին, մանաւորաբար Մարկարիթիի դէմ։ Ուլահ առերը Հէլլէնականութեան ամէնէն ամուր պատուարներէն մէկն էր Մակեդոնիոյ մէջ. անոր կորուստը ծանրագոյն պիտի վանգէր իր չահերը։ Պուլկարները մէկ կողմէն, Սերպերը միւս կողմէն Յոյներուն առջև ամէն ճամբայ փակելու կ'աշխատէին արդէն. եթէ անոնց վրայ աւելնային նաև Ուլահներն ու Ալպանացիները, այն ատեն բոլորովին դժուարին պիտի դառնար իրենց դիրքը։ Պոլսոյ Պատրիարքարանն ու Աթէնք ձեռք ձեռքի տուին չուտով, և սկսան զարհուրելի հալածանք մը, որուն մէջ գլխաւոր դերակատարները ծպտուած Յոյն սպաներու հրամանատարութեան տակ գործող չէթէներն էին։ Մէջոց մը՝ Թուրք կառավարութիւնը այժ առաւ իրենց. Պուլկարներուն ծաւալման դէմ Յոյն չէթէներու գործակցութեան ապաւինած ըլլալով, թողուց որ անոնք զարնեն նաև Ուլահները։ Նոյն իսկ պահ մը բանտարկեց Մարկարիթին։ Բայց երբոր այդ խոյտուութիւնէն, Յոյները ահաւոր համեմատութեանց հասցուցին իրենց ծայրայեղութիւնները. մի միայն Սբ. Թէոդորի Մարկարիթիի չորս անգամ մահափորձի ենթարկուեցաւ. էն առաջ գինքը դաշոյնով զարկին Սելանիկի մէջ, յետոյ երկու հեղ յաջորդաբար Վարոսի գետը նետեցին, և ի վերջոյ հրացանի հարուածներով հալածեցին Օխրիտայի լճերուն վրայէն։ Զկրցան սակայն զայն սպաննել, ոչ ալ ստիպել անոր խանդը. մօտաւորապէս քառորդ դարու ընթացքին (1878—90) Մարկարիթիի կրցաւ Մակեդոնիոյ և Եպիրոսի հինգ քաղաքներէն ու երեսուն գիւղերէն վանել Յոյները։

Իր մահուամբ բրօքականտը ակարացաւ բայց չկասեցաւ. յաջողած էր Ռումանիոյ արձնակիցները հետապընդել Մակեդոնիոյ Ուլահներուն դաշին, և վերջ ի վերջոյ պաշտօնական Ռումանիան, զրգռուած մանաւանդ Յոյն չէթէներու վայրագութիւններէն, ձեռք առած էր այդ դատը։ Ռումէն կառավարութիւնը որ միշտ բարեացակամ եղած էր Թուրքիոյ հանդէպ, չուտով կրցաւ Բ. Դուռը համոզել թէ Ուլահներու անջատումը Հէլլէնականութենէն՝ աւելի օգտակար է Թուրքիոյ քան վնասակար։ Կ. Պոլսոյ Ռումանական դեսպան Պ. Լահովարի, այս հիման վրայ յաջողեցաւ ձեռք բերել 1905 Մայիս 23ի Ֆերմանը որ Ուլահներուն Յոյն տարրէն անջատումը կը նպաստէր՝ զանոնք առանձին հասարակութիւն ճանչնալով։ Ֆինլէյ և Աթէնք իրար անցան. Հանգուցեալ Տ. Եոաքիմ Պատրիարք բողոք բողոքի վրայ տեղեկացաւ Բ. Դուռը, մինչդեռ յունական ազգաներ, դարձեալ չէթէներու գլուխ կեցած, սահմանագլուխը անցնելով կը վերսկսէին իրենց անողորմ գործունէութիւնը Ուլահ չրջանակներու մէջ։ Այս վերջինները, Ռումանիոյ իրենց եղբայրներուն ուղղեցին սրտառուչ կոչեր, և Պուքրէշի դահլիճն ու Աթէնքի դահլիճը սկսան ծանուցագիրներ փոխանակել, երբորդ պետութեան մը վերաբերող հարցերու մասին։ Աթէնք ուրացաւ իր մասնակցութիւնը, առարկելով թէ Մակեդոնիոյ յունական չէթէները տեղին վրայ կը կազմակերպուին.

ուրացաւ նաև իր գործակցութիւնը Պոլսոյ Յունաց Պատրիարքարանին հետ։ Ռումէն կառավարութիւնը երկար բարակ բանակցելու ժամանակ չունէր. Պուքրէշի վողոցները ազմկալից ցոյցերու թատերավայր դարձած էին. ժողովուրդը ազդու միջոցներ կը պահանջէր՝ իրենց Մակեդոնիոյ եղբայրներուն վիճակը ամոքելու համար։ Հետեւանքը սա եղաւ որ Ռումանիա հաստատուած Յոյները ծանր խստութեանց առարկայ դարձան և կառավարութիւնը սկսաւ խմբովին արտաքսել զանոնք. բազմաթիւ վաճառականներ փճացան այդ հալածանքին և անոր ընկերացող անողորմ պօյքոթի մը հետեւանքով։ Ռումանիա խզեց նաև իր յարաբերութիւնները Յունաստանի հետ, ջնջելով մանաւանդ յոյնևռումէն առեւտրական դաշնագիրը, ինչ որ կատարեալ աղէտ մըն էր յունական վաճառականութեան համար։ Յոյները ամէն բան վրայ տուին այսպէս, առանց բան մը չահելու, որովհետև Ուլահները մնացին առանձին հասարակութիւն, և այսօր ալ, Պալքանեան Դաշնացութեան յաղթանակներէն վերջ, Մակեդոնիոյ Ուլահներուն հարցը կայ ու կը մնայ, պաշտպանուած Ռումանական կառավարութենէն։ Հաչտութեան հետեւելիք հաչուեյարդարութեան մէջ անշուշտ ան ալ իր դերը պիտի ունենայ։

Թրակիոյ և Մակեդոնիոյ հետ՝ Թուրքիոյ եւրոպական ստացուածքներուն մաս կը կազմէր նաև Ալպանիան, որ Օսմանեան կայսրութեան ամէնէն հետամարիմ երկիրն էր ինքնին, հակառակ իր վայելած կէս անկախութեան։ Երկար տեն Եւրոպական Թուրքիոյ բնական պաշտպանն էր այդ երկրին ժողովուրդը. իրեն դէմ կը փչրուէր օտար արչաւը, իրմով կը ճնշուէին ներքին ըմբոստութիւնները։ Ժէօն-Թիւրքերը, այս աստիճան հետամարիմ և կայսրութեան գոյութեան համար անհրաժեշտ տարր մը կատաղի ու անհաչտ թշնամիներ գարձուցին իրենց, վրէժը լուծելու համար մէկ քանի խիթհատականներու, որոնք ալպանական գնդակներու տակ ինկած էին. իրենց իրր թէ զպրոցական արչաւանքներուն մէջ, ոչ քանք Ալպանիան ղինաթափ ու մեծ մասամբ քար ու քանդ ըրին, ոչ քաղաքական խնամտութիւն կար, ոչ ալ հեռատեսութիւն. եթէ Ալպանացի տարրը Օսմ. Գահուն հետամարիմ մնացած ըլլար, դժուար թէ Պալքանեան Դաշնակցութիւն մը ծրագրուէր, կամ Պալքանեան Զինակցութիւնը մը այս աստիճան դիւրին ու ապահով յաղթանակներ տաներ։ Ինչ որ Ժէօն-Թիւրքերը իրենցմէ ցրտացուցին, կարծածնուն չափ արհամարհելի տարր մը չէր, չուտով ուրիշներ ձեռք անցուցին զանոնք. Մալիսորներու դործակցութիւնը Գարատաղի հետ, որ Նիքօլա Թագաւորին բանակներուն Թանկագին օժանդակութիւն մը բերաւ ներկայ պատերազմին մէջ՝ Ժէօն-Թիւրքերու անհեռատեսութեան արդիւնքն էր պարզապէս։ Օտար տէրութեանց, մանաւորաբար Իտալիոյ և Աւստրիոյ դրդումներուն հետեւանքով մարմին առած անկախութեան տենչ մը բոլորովին լրացուց Ալպանիոյ բաժանումը Օսմ. կայսրութենէն, և ապարէզը բաց թողուց Պալքանեան Դաշնակցութեան առջև։

Ալպանացիք՝ ցեղային կռիւներէ ջերծ էին, հակառակ անոր որ երբեք

տարբեր կրօնքներ գոյութիւն ունէին իրենց մէջ և լեզուի միութեամբ ալ կապուած չէին իրարու հետ։ Իրենց մեծամասնութիւնը կը բաղկանար հիւ-

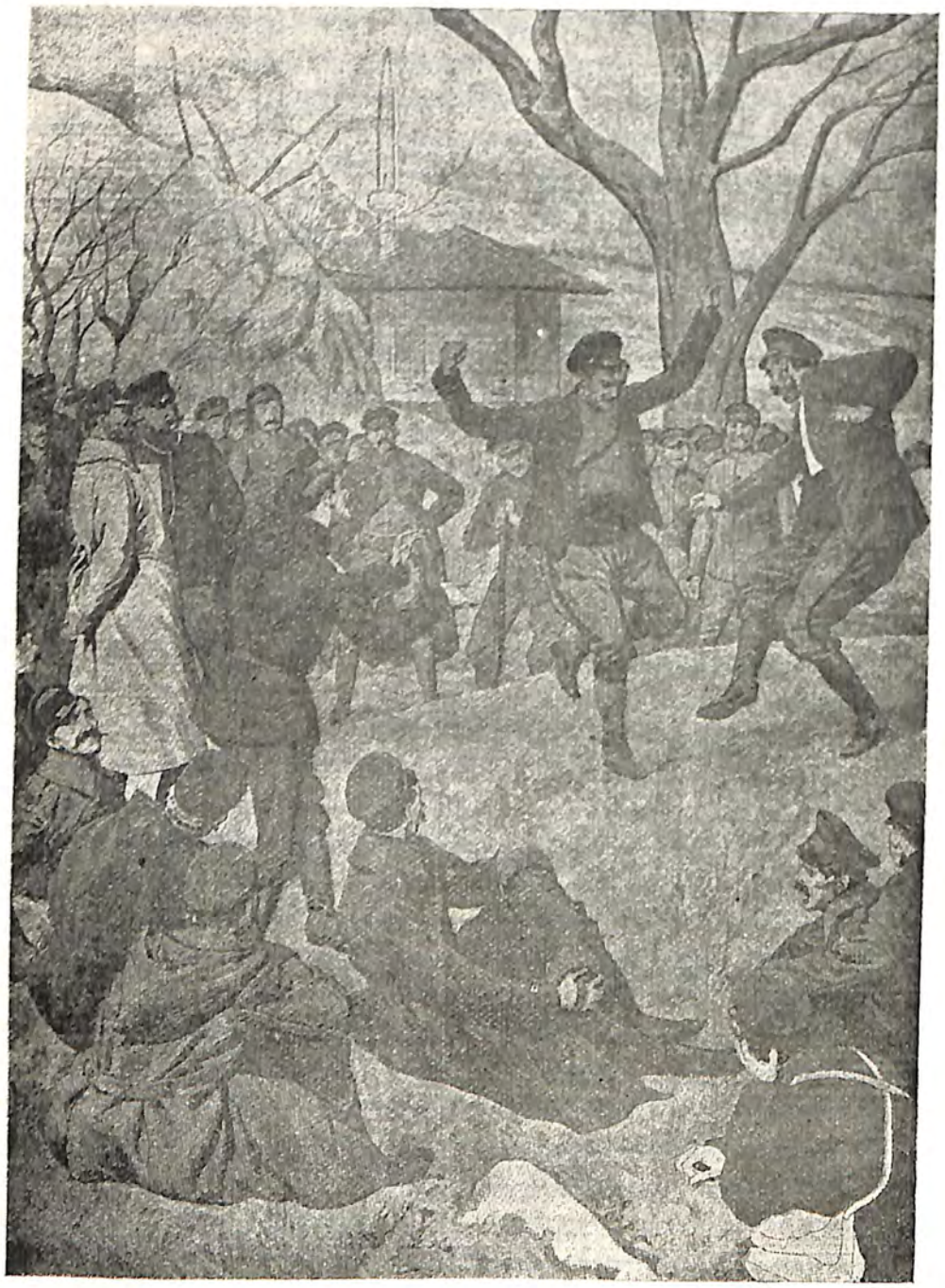

ՄԷԿ ԴԻՆ ԿՈՒ ԼԱՆ ՄԻՒՍ ԴԻՆ ԿԸ ԽՆԴԱՆ
Պուտկար գինուորներու պարը դադարի միջոցին

սիսի կէկա ցեղէն որ իսլամացած է վաղուց ի վեր, և որմէ մէկ քանի ընտանիքներ միայն կաթոլիկ են։ Դէպի ծայրագոյն հիւսիս կը բնակէին կա-

թոլիկ Ալպանացիները, բաժնուած բազմաթիւ ընտանիքներու (Մալիսոր, Միրտիթ, ևայլն), որոնցմէ ոմանք Սերպերուն համակիր էին, ոմանք ալ Թարատաղցւոց։ Իսկ հարաւի կողմը գրաւուած էր Թօսքա ցեղէն, ուրկէ քիչ ընտանիքներ միայն իսլամացած էին, մեծամասնութիւնը Յոյն Օրթոտոքս էր։ Երբ Պէրլինի Վեհաժողովը Թարատաղի Թողուց Ալպանացի բնակիչներ ունեցող գաւառակ մը, այս բոլոր տարակրօն ցեղերը իսկոյն ձեռք ձեռքի տուին և «Ալպանական Դաշնակցութիւն»ը կազմելով ոտքի ելան՝ իրենց եղբայրներուն պաշտպանութեան համար։ Աւելի քան 100,000 Իսլամ, կաթոլիկ և Օրթոտոքս Ալպանացիներ՝ զորս ձեռքի տակէ կը քաջալերէին թէ՛ Իտալիա և թէ՛ Ռ. Դուռը, բազմաթիւ ամիսներ կռուեցան Թարատաղցիներուն հետ. եւրոպական նաւային ցոյց մը միայն կրցաւ զիրենք հանդարտեցնել։ Ատկէ կը սկսի Հաւիտի վատահութիւնը Ալպանացի տարրին վրայ։ Ինչ եաքը՝ անոնց կը յանձնէր իր անձին ու պալատին պաշտպանութիւնը։

Ընդհանրապէս Ալպանացիները կը նմանցնեն Ֆիւրտերուն. այս երկու ժողովուրդները կայսրութեան եւրոպական եւ ասիական մասերուն մէջ նոյն դերը կը խաղային. Համիտ Ֆիւրտերը պահապան կարգած էր Ասիոյ Քրիստոնեաներուն և Ալպանացիներն ալ Եւրոպայի Քրիստոնեաներուն։ Իրենէ նոյն առանձնաշնորհումները ունէին մէկն ու միւսը. ազատարկութիւն, զինուորական ծառայութենէ ազատութիւն, թալլելու, հարստահարելու, առեւանգութեան ու նաև ջարդելու իրաւունք։ Ձիշտ ինչպէս Ֆիւրտերը Հայաստանի մէջ, իրենք ալ ապօրէն տուրքերու ենթարկած էին Սլաւ գիւղացիները, և այդ տուրքերը կը գանձուէին աւելի կանոնաւորութեամբ քան պետականները. Ալպանացին երկար բարակ հարկահաւաքներու չէր դիմեր. ինք անձամբ հաւաքելու կ'ելլէր, ինչ որ աւելի ապահով միջոց մըն էր գանձման համար. ամէն տարի, Ս. Գէորգին կ'իջնէր լեռնէն և իր կարօտութեան բաւելու չափ բան հաւաքելով կը դառնար. իրր տետրակ՝ սոսկ վայրէ չհքհլէ մը, որ յաճախ աւելի վատահելի էր քան պետական հարկահաւաքներու տոմարները։ Ազատ կը մնար նաև տարապարհակ աշխատութիւններէ։ Յաճախ Վալի մը կը փորձուէր այդ անգործ և սակայն աշխատելու համար անհրաժեշտ ոյժով ու առողջութեամբ օժտուած մարդիկը շօսէներու շինութեան յատկացնելու։ Ո՛չ միայն տարապարհակ, այլ նոյն իսկ չահաբեր աշխատութեան անվարժ Ալպանացիները հարկ կ'ըլլար բռնութեամբ տանիլ շինուելիք ճամբուն վրայ, և ժանտարմաներու հսկողութեան ենթարկել որպէս զի տատին։ Բայց անա թէ ինչպէս կ'աշխատէին. պատմողը Պ. Վիքթոր Պէռարն է որ ականատես եղած է Օխրիտայի շրջակաները ճամբորդած միջոցին. — «...Տակաւին կ'աշխատին ճամբուն շինութեան, բայց այստեղ ալպանացիներ են զորս բռնի բերած են և որոնց վրայ ժանտարմաներ կը հսկեն։ Իրենց կէսը՝ եղէգներու ոստերուն տակ՝ շուքին մէջ երկնցած կը ծխէ. միւսները՝ կրակին մօտ՝ կը խորովեն կամ գառնուկ մը զոր նահոդ գիշերը գողցած են անշուշտ, և կամ սագեր ու վայրի բադեր զորս լիճին վրայ զարկած են։ Թիերն ու սայլակները դիզուած կը մնան

իրարու վրայ։ Ժանտարմաներն ու վերակացուները՝ յուսահատած այդ չվիացած տղաքը աչխատցնելէ՝ ծխողներուն և ճայողներուն խառնուած են։ Ամենաանուշ ընտանութիւնը հիմայ իրարու մէացուցած է այդ ոխ չպահող բանտարկեալներն ու թոյլատու պահապանները։ «Մա

ՉՕՐԱՎԱՐ ՍԱՎՕՖ ՊԱՏԵՐԱԶՄԻ ԴԱՇՏԻՆ ՎՐԱՅ

ղբայր սա մեզին», կ'ըսէ Ալպանացի մը՝ Զավուչին տալով գառնուկին լեարդը, — պատուոյ պատառ մը։ Ամէնքն ալ երջանիկ են։ Վալին որոշած է որ մինչև ճամբան չչինեն այդ տեղէն չպիտի հեռացնէ զիրենք։ «Կենա՛ցդ, եղբա՛յր»։ Ձերեկը կ'ուտեն, կը քնանան, կը ծխեն։ Գիշերն

ալ «գործ» չի պակսիր։ Չրջակայ գիւղերուն մէջ երիկ մարդիկը անպէն են, կիները գեղանի և գոմերն ալ չատ գէշ գոցուած...։ Վալիին ուզածին չափ, նոյն իսկ աւելի ժամանակ ալ կը մնան այնտեղ։ Ժանտարմաները որոնք բռնի բերած էին զանոնք, պիտի ստիպուին բռնի առնել տանիլ, որովհետև անոնց դրացնութենէն տուժող գիւղացիները, ճարահատ, վալիին դիմելով պիտի աղաչեն որ հեռացնէ, և իրենց աղաչանքը ընդունիլ տալու համար ալ թէ՛ քաակնին պիտի բանան և թէ իրենք պիտի ստանձնեն ճամբուն չինութեան գործը»։

Ալպանացւոց մասին աւելի ընդարձակօրէն պիտի խօսինք երբ հասնինք Ալպանիոյ անկախութեան հռչակման, որ ներկայ պատերազմին ամէնէն նչանակելի հետեւանքներէն մէկը եղաւ։ Այստեղ կը բաւականանանք միայն անցողակի յիչատակելով թէ մաս մը Ալպանացիներու մէջ Մակեդոնիոյ մասին յաւակնութիւններ սկսած էին մարմին առնել պատերազմէն առաջ։ Մակեդոնիոյ տենչացող օտար տէրութեանց թելադրութիւնները ստեղծած էին այդ չարժումը, որ նոյնպէս պատմութեան կը յենուր։ — Ինչո՞ւ լոկ Յոյներն ու Պուլկարները պիտի բաժնեն Մակեդոնիան և մենք անմասն պիտի մնանք, կ'ըսէին այդ չարժման գլուխ կանգնողները. մեր իրաւունքները աւելի հին ծագում ունին քան անոնցը. մենք ուղղակի յաջորդներն ենք Պեղասգեաններուն, որոնք երբեմն բովանդակ Թերակղզին կը գրաւէին և որոնց ճիւղերն են միայն Յոյներն ու Մակեդոնացիք։ Ա.քիլլես և Մեծն Ալեքսանդր Յոյներ չէին, այլ Պեղասգեաններ, Ալպանացիներ։ Սուլիի հերոսները, անզսպելի Արնաութիները որոնք իրենց արիւնը թափեցին Յունաստանի անկախութեան համար, նոյնպէս Ալպանացիներ էին։ Գալով Սլաւներուն, թէ Սերպերը և թէ Պուլկարները Ալպանացւոց ճորտերը եղած են միչտ։ Ինչո՞ւ համար Ալպանացի ժողովուրդը, որ բազմաթիւ ու քաջ է, ուրիչներու պիտի թողուր Մակեդոնիոյ գեղեցիկ դաչտերը որոնց մէջ իր նախահայրերը ապրած են և ինքզինքը պիտի բռնադատէր լեռներու կատարը՝ արծիւի բոյներու մէջ ապրելու։

Ալպանական այս յաւակնութիւնները բոլորովին կը կնճռոտէին Մակեդոնիոյ մէջ արդէն իսկ գոյութիւն ունեցող ցեղային վէճերը։ Ծայրայեղութեան տարուած այս հայրենասիրական յաւակնութիւնները, անընդհատ իրարու բաղխելով, կը ստեղծէին մչտական անիչխանական վիճակ մը, ուր զանազան ցեղեր իրար բղքտելէ զատ ուրիչ բանի վրայ չէին խորհեր, և որ իրաւունք կուտար Մակեդոնիոյ ընդհանուր քննիչ Հիւսէյին Հիլմի փաչայի՝ ըսելու թէ «Այստեղ յիմարապահ մըն եմ, կ'արգիլեմ որ իրար չմորթեն»։ Թրքական վարչութիւնը միայն կը զսպէր զանոնք. եթէ Թուրքը յանկարծ Եւրոպան ձգելով Ասիա անցնելու ըլլար, անոնք չուտով իրար պիտի ջնջէին։ Ինչ ահագին յեղաչրջութիւն դեռ երէկուան այդ անցեալէն մինչեւ այսօրուան Պալքանեան Դաչնակցութիւնը։ Գաղտնիքը պարզ է. Թուրքը կ'արգիլէր որ իրար չմորթեն, բայց նաև չէր ուզեր որ իրարու հետ հաչտ երթան. իր գոյութիւնը Եւրոպայի մէջ՝ անոնց փոխադարձ թչնամութենէն կախուած էր։ Այն օրը ուր այս կացութիւնը մոռնալով, մանաւանդ այդ ըմբռնումը իրենց ժողովուրդներուն պարտա-

դրելու կարող պետական մարդիկ գոյացան Պալքանեան ազգերուն մէջ, բնական է կա՛մ պիտի համաձայնէին իրարու միջեւ, և կամ առժամաբար մէկ կողմ պիտի դնէին իրենց վէճերը, էն առաջ վանելու համար «Հասարակաց թշնամին», — ինչպէս ակած էին կոչել, — որ միակ օգտուողն էր միշտ իրենց առելութիւններէն։ Պալքանեան Դաշնակցութեան գազանիքը ասոր մէջն է։ Ժէօն-Թիւրքերը տակաւին կրնային արգիլել այդ Դաշնակցութեան կազմութիւնը, բայց իրենց օրով գործադրուած պետական դրութիւնը Եւրոպական Թուրքիոյ մէջ՝ յոռետոյն բան մրն էր քան Բռնակալութեան միջոցին կիրարկուածը. ոչինչ կրցան բարելաւել. ընդհակառակը՝ աւելի վատթար պայմաններ առեղծեցին, իշ որ հերաւան իրար բզքտոզ ազգերը դինակիցներ դարձուց Թուրքիոյ դէմ։ Օսմ. կայսրութեան թշնամիները, Պալքանեան Դաշնակիցներէն առաջ. Ժէօն-Թիւրքերը եղան։ Եւ դեռ կայսրութեան առաջ վտանգին միևնակ այդ կողմնէն է...

ՎԵՐՋ Ա. ՀԱՏՈՐԻՆ

Պելկրատի արքայական պալատը

ՑԱՆԿ Ա. ՀԱՏՈՐԻՆ

Յառաջաբան 3

ԳԼՈՒԽ Ա.—Պալքանեան Թերակղզիին ակնարկը

Պալքանեան Թերակղզիին ժողովուրդները.—Ցեղային խառնուրդ.— Փոքրամասնաւոր երկիր, փոքրամասնաւոր պատմութիւն.—կամուրջ մը որ երկու Աշխարհներ կը միացնէ.—Պալքաններու վրայ հաստատուած տիրապետութիւնները. — Թուրքերու յայտնութիւնը.—կազմութիւն Պալքանեան պետութեանց.—Աւստրեւուս հակամարտութիւնը.—Մեծն Պետրոսի քաղաքականութիւնը.—Ռուսերը ժառանգորդ Արեւելքի. —Ռուր հոգեվարք նկատուած Թուրքիան կը յաղթէ Թէ՛ Ռուսիոյ և Թէ Աւստրիոյ. — Խրիմի պատերազմին պատճառը.—1877ի Արեւելեան Պատերազմը պատճառ այս օրուան պատերազմին 7

ԳԼՈՒԽ Բ. — Սան Սթէֆանօի վաղորդայնը

Զօրավար Կուրքօ Լտիրնէի մէջ.—Սուլթան Համիտ զինադադար կը խնդրէ.—Անգլիա և Ռուսիա դէմ դէմի.—Անգլիական նաւատորմիղը Իշխանաց Կղզիներուն առջեւ. —Սրտմտութիւն Ռուսիոյ մէջ.—Ռուսական բանակը հրաման կը ստանայ Պոլսոյ վրայ քալելու.—Սան Սթէֆանօի Դաշնագիրը.—Թուրքիոյ մահուան դատավճիռը. — «Մեծ-Պուլկարիան.—Վրդովումն Եւրոպայի մէջ.—Անգլիոյ սպառնալիքները. — Աւստրիական զօրահանդութիւնը.—Ռուսիա կ'ընդունի վեհաժողովի առաջարկը. — Պիզմարք և Արեւելք.—Պէրլինի Դաշնագիրը.—Ինչ շահեցաւ Թուրքիա, ինչ կորսնցուցին Ռուսիա և Պալքանեան պետութիւնները.—Հայոց վիճակը և Սան Սթէֆանօի 16րդ ու Պէրլինի 61րդ յօդուածները.—Կիպրոսի գրաւումը Անգլիոյ կողմէ.—Պէրլինի Դաշնագրին Պուլկարիան.—Անգլիա ինչո՞ւ կը պաշտպանէր Թուրքիան.—Հնդկաստանի ապահովութեան հարցը՝ Թուրքիոյ փրկութեան պատճառ.—Ինչո՞ւ քանդուեցաւ Ներսէս Պատրիարքի ձեռնարկութիւնը.—Գերմանն և Սլաւ պայքարը Արեւելքի տիրապետութեան համար.— «Մղում դէպի Արեւելք».—Համլուրկ Սելանիկ ճամբան.—Պիզմարքի խաղերը. — Ո՞վ շահեցաւ Պէրլինի Դաշնագրէն.—Սլաւ վտանգէն ետքը Գերման վտանգը.—Ֆրանքօ-Ռուս զինակցութիւնը.—Սիրալիր համաձայնութիւնը Ֆրանսայի և Անգլիոյ միջեւ. — Անգլիա և Ռուսիա ձեռք ձեռքի կուտան Գերման տարրին դէմ. — Արեւելեան Խընդիրը կը յեղաշրջուի Անգլօ-Ռուս համաձայնութեան շնորհիւ 19

ԳԼՈՒԽ Գ.—Պէրլինի Դաշնագրին արդիւնքը

Գերման ոգին Պէրլինի Դաշնագրին մէջ.—Պալքանեան ազգերու դաշնակցութեան վտանգը.—Ինչո՞ւ չէին կրնար դաշնակցիլ.—Պէրլինի Դաշնագիրը կը բռնաբարուի. — Պուլկարները Ռուսիոյ դէմ.—Խաղաղ յեղափոխութիւն մը.—Արեւելեան Րումէլի Պուլկարիոյ կը կցուի. — Յոյներուն բողոքը.—Եւրոպա ցնծաստանի դէմ. — Ռուսիա Պուլկարիոյ դէմ. — Սթամպուլօֆ տիկտաթօր. — Ֆէրտինանտ Իշխան. — Ռուսասէր կուսակցութեան պարտութիւնը Պուլկարիոյ մէջ.—Թուրքիոյ յաջորդութեան հարցը.—Նոր ժառանգորդ մը.—Մեծ Տէրութիւնները և Պալքանեան պետութիւնները.—Պալքանեան

Երկիրներու վախադարձ ատելութիւնները.—Հին հրոսախումբերն ու նոր հրոսախումբերը. — Ցաղթանակ գերման ոգիին. — Համիտ և «Բաժանեցա ղի տիրեսցեսի» սկզբունքը 43

ԳԼՈՒԽ Գ.—Պալքանեան վերածնունդը

Ներքին զօրացման անհրաժեշտութիւնը Պալքանեան երկիրներու մէջ. — Պուլկարիոյ վերածնունդը անկախութենէն ասդին. — Ապշեցուցիչ յառաջդիմութիւն ամենակարճ ժամանակուան մէջ.—Ինչ էր մնացեր օր նուաղար փաշա Պուլկարիոյ վեհապետ դառնար.—Եթէ Նուազար Պուլկարիոյ վեհապետ ըլլար՝ հայկական ջարդերը տեղի չէին ունենար.—Ֆերտինանտ Իշխան և իր խմաստուն կառավարութիւնը. — Պուլկարիա քաղաքակրթի ազգերու շարքին մէջ.—Սերպիոյ դրութիւնը. — Օպտէնէվիչներու սպանիչ բռնակալութիւնը. — Սերպիոյ լուն տէրը Աւստրիան էր. — Խոզերու դերը Սերպիոյ ճակատագրին մէջ. — Ազեքսանդր Թագաւորին սպանութիւնը.—Արմատական կուսակցութիւնը և Պ. Բաշիչ.—Բարենորոգումներ. — Սերպեւպուլկար տնտեսական մերձեցում.—Աւստրեւսերպ տնտեսական պայքարը. —Սերպիա յաղթական.—1908ի Ծանր տագնապը.—Պոսնա-Հէրսէգի իւրացումը Աւստրիոյ կողմէ.—Ժէօն-Թիւրքերը և Պալքանեան Դաշնակցութիւնը.—Գարատաղի դէմը եղած գժուարութիւնները քաղաքակրթութեան ճամբուն մէջ.—Հողին դերը.— Թուրքերը ինչո՞ւ չգրաւեցին այդ երկիրը.—Թուրքերուն կորուստը եօթանասնամեայ թուականներու պատերազմին.—«Գանկերու Աշտարակը».—Դնդախաղ՝ սպաննուած թուրքերու գլխով.—Աւազակութիւնը կեանքի անհրաժեշտ պայման.—Թուրքերուն հնարքը. — Իսլամացած Գարատաղցիներու ջարդը.—Գարատաղի հին քաղաքական կազմակերպութիւնը.—Իսլամիկ ժողովուրդ մը որ նոյնիսկ Մեծն Նաբօլէոնի զինուորներուն կը յաղթէ.—Ուր Գարատաղցիք կը համոզուին թէ Ֆրանսացւոց գլուխները աւելի թեթեւ կը կշռեն քան Թուրքերունը.—Ռուսիա պաշտպան Գարատաղի.—Նիքօլա Իշխան և իր կատարած հսկայ գործը.— 1875-78ի դէպքերը.—Հացի տեղ գէնք.—Հողային ընդարձակուիմ.—Նիքօլա իշխան երկաթ կը ծեծէ.—Ցեղաշրջուիմ Գարատաղի ժողովուրդին.—Արագ յառաջդիմութիւն.—Հացի տեղ գործիք.—«Թուով պզտիկ բայց կամքով մեծ».—Ընդարձակուիմ Մէջազգային յարաբերութեանց. — Բախտաբեր ամուսնութիւններ.—1908ի տագնապին բերած շահը Գարատաղի.—Կանխահաս Սահմանադրութիւն մը.—Իշխանը հիասթափուած.—Բռնութիւններ.—«Ազգային-ազատական» կուսակցութեան ջախջախումը.—Սերպիոյ և Գարատաղի հակաւակութիւնը.—«Պալքաններու Թագուհին».—Քիւրտերու օրինակը.—Հողը դարձեալ անքաւական. — Մերձեցում Ալպանացի տարրին հետ.—Իշխան Նիքօլա ինքզինքը թագաւոր կը հռչակէ.—Հիւսէին Հիլմի փաշա անգիտակցաբար կը մասնակցի Պալքանեան Դաշնակցութեան մէկ գաղտնի նիստին.—Ցունաստանի ախուր վիճակը.—Շաղակրատութեան վնասները.—Ցոյն բարերարներու նպաստը.—Տիգրան Երկաթի խօսակցութիւնը յոյն գեղջուկին հետ.—«Ազէրօֆ» ղահաւարը.—Հողի անհրաժեշտութիւն.—1897ի պարտութիւնը. — Նեպոտականութիւն.—Արքայական ընտանիքն ալ անկարգապահութեան օրինակ.—Կրէտէի խընդիրը.—Հելլէնականութիւնը հիասթափուած.—Պ. Վէնիզէլոսի յայտնութիւնը. — Ժէօն Թիւրքերու բնազդական ընդդիմութիւնը. — Սրբագրութիւն դարաւոր սխալներու.—Մեծ մարդ մը և մեծ գործունէութիւն մը.—Բանակն ու նաւատորմիղը կը կազմակերպուին.—Մերձեցում Պալքանեան ազգերու հետ.—Պոլսոյ Ցունաց Պատրիարքարանին դերը.—Պ. Վէնիզէլոս կը խաբէ թէ՛ Թուրքիան և թէ Եւրոպան. — Ցունական բանակը իրական ոյժ մը.—Պալքանեան ազգերու վերածնութեան բուն պատճառները. — Դաշնակցութիւնը անհրաժեշտ իրենց գոյութեան համար.—Ձնծղուկները արծիւին դէմ.—Եւ սակայն չէին կրնար ձեռք ձեռքի տալ. 54

ԳԼՈՒԽ Դ. — Կռուախնճոյը

Թուրքիոյ Եւրոպական ստացուածքը ի՞նչ էր.—Ասիական պետութեան հանգամանքը ատելի նպաստաւոր Թուրքիոյ տեւականութեան համար.—Ֆօն տէր Կոլց փաշա.—Հայերուն դերը.—Աւանդ թէ ստացուածք.—Ի՞նչ էր ազգայնութեանց սկզբունքը.—Վիճելի երկիրներ.—Իսլամ Դաշնակցական Տէրութեան մը կարելիութիւնը. — Բաժանմամբ տիրելու դրութիւնը Եւրոպական Թուրքիոյ մէջ՝ Թուրքերուն գիւտը չէր.—Թուրք առաջին ցեղերը որոնք Եւրոպա մնան.—Բիւզանդական կայսրութիւնը և Թուրքերը.—Հազար տարի առաջ և հազար տարի վերջ նոյն բանը. — Մուհաճիր պետեղելու դրութիւնը.—Հայաստան և Մակեդոնիա. — Պալքանեան Դաշնակցութեան կազմութեան կարեւոր պատճառներէն մէկը 113

ԳԼՈՒԽ Զ. — Ցեղերու պայքարը Մակեդոնիոյ մէջ

Պուլկարեւոյն յաւակնութիւնները Թրակիոյ մէջ. — Արուեստական բնակչութիւն մը.—Թրակիա ինչո՞ւ ազատ էր խռովութիւններէ.—Ազգայնութեանց սկզբունքը և Հայերը.—Բօմպաները.—Մակեդոնական գժոխքը.—Ցեղերու խառնարան.—Վիճակացոյց մը ուր իւրաքանչիւր ազգ ինքզինքը բազմամարդ ցոյց կուտայ.—Հելլէնական յաւակնութիւնները Մակեդոնիոյ վրայ.—Թուրքիա ձեռնտու Հելլէնականութեան.—Եւրոպական Թուրքիոյ մէջ ամենայն ինչ յունական.—Պուլկարներու անջատումն փորձը. — Բ. Դուռը դատաւոր.—Ցոյներուն հիասթափութիւնը.—Կաթոլիկ և Բողոքական հաստարակութեանց գոյացումը Հայոց մէջ.—Ինչ է յունական «Մեծ Գաղափարը».—Թիւրքն կարեւորութիւն պէտք է տալ թէ քաղաքակրթութեան.—Հելլէններու կրթական գործունէութիւնը. — Եռանունու Բալօթիքիս և «Մակեդոնիա» գիրքը. — Մարգարէութիւն մը որ կը կատարուի.—Ցունական յաւակնութեանց սահմանները.—Ցոյն Մէտրապոլիտաներ և Պատրիարքարանը աշխատակից Աֆէնտի Դաւիճին. — 1897ի պատերազմը և Հելլէնականութիւնը.—Պուլկարներուն յաւակնութիւնները. — Պատմութեան դերը. — Ցունական բռնութիւններն ու հալածանքները Մակեդոնիոյ մէջ.—Կայծեր.—Բախիուս քահանան և իր պատմութիւնը.—Պուլկարական զարթնուիմը.—Ռուսական դաստիարակութիւն.—Եկեղեցիներու բաժանումը.—Ցոյն Բօբերու սիմնականութիւնը. — Կաթոլիկութիւնը Մակեդոնիոյ մէջ.—Եպիսկոպոսի մը անյայտացումը.—Պուլկարական «Կեդրոնական գաղտնի Բօմիթէ»ին վերջնագիրը.—1870 մարտ 10ի Ֆէրմանը.—Պուլկար Եկեղեցին կիսանկախ.—Պուլկարական «Հերձուած»ը.—Պուլկարներու կրթական գործունէութիւնը.—Ապստամբութիւնը ինչպէ՞ս պատրաստուեցաւ. — Միտհատ փաշայի կրկին դերերը.—Պուլկարական ջարդերը. — Անկախութիւն.—Իկզարք մը որ «եղունգներով հոր մը կը փորէ».—Ինչ էին Մակեդոնիոյ յունական և պուլկարական վարժարանները.—Պուլկարը նպաստակը «արապա»ով կ'որսայ. — Պուլկարական յաւակնութեանց սահմանները.—Արշիպեղագոսին ըղձանքը.—Ցոյն և Պուլկար չէթէներու կռիւը. — Թուրք մասնները.—Արշիպեղագոսին ըղձանքը.—Ցունական հալածանքը Պուլկարիոյ կառավարութեան դերը.—Համիտի մէկ խօսքը. — Ցունական հալածանքը Պուլկարիոյ մէջ.—Սերպերու յաւակնութիւնները.—Սերպիա ինչպէ՞ս ստիպուեցաւ Մակեդոնիոյ մէջ փոխադրել իր ակնկալութիւնները.—Ուր Թուրք վալին կ'ուրախանայ որ կաթոլիկ կով մըն ալ ծնաւ.—Ամէն ինչ Սերպ է Մակեդոնիոյ մէջ.—Պ. Կօքչէվիչ և իր պատմութիւնը.—Սերպիոյ յաւակնութեանց բնական սահմանը. — Սերպերն ու Ալպանացիները. — Հնչպատոսի մը սպանութիւնը.—Սերպերն ու Պուլկարները.—Չէթէներ.—Ուլահներու յայտնութիւնը Մակեդոնիոյ մէջ. — Բան պէհլէվնն Հելլէն.—Ռումանիոյ վրդովմունքը. — Ռումէն Ռումէնի դէմ. — Աբօսթօլօ Մարկարիթի և իր գործը. —Ուլահ զարթնուիմը.—Ցոյներուն բռնութիւնները.—Չէթէները նորէն երևան կ'ելլէն.—Ուլահները կը դառնան առանձին հասարակութիւն.—Ցոյնևռումէն տագնապը.—Ալպանիա և Ալպանացիները.—Երեք կրօնք՝ մէկ սիրտ.—Ժէօն-Թիւրքերու անհետաւտեսութեան հետեւանքները.—Ալպանացին Եւրոպայի մէջ.—Ինչպէ՞ս կ'աշխատին Ալպանացիք. — Ալպանական յաւակնութիւններ Մակեդոնիոյ մասին.—«Ցիմարասահ» մը.—Երէկ և այսօր . 125

ԳԱՐԾԷՍՆԵՐ

1. — Եւրոպական Թուրքիան Սան Սթէֆանօի Դաշնագրով 22
2. — Եւրոպական Թուրքիան Պէրլինի Դաշնագրով 23
3. — Պատերազմիկ տէրութեանց տարածութիւնը 49
4. — Դէպի Իտիրնէ՝ Պուլկարներու յառաջխաղացութեան ճամբան. . . 56
5. — Պուլկար սահմանագլխէն մինչեւ Պոլիս 78
6. — Իտիրնէ և իր շրջակաները 81
7. — Գարատաղի և Թօսօվայի սահմանները 99
8. — Դէպի Սէրանիկ Յոյներու յառաջխաղացութեան ճամբան . . . 110
9. — Դաշնակից և Թուրք նաւային ոյժերը 123
10. — Բաղդատական քարտէս Եւրոպական Թուրքիոյ բնակչութեան. . . 129
11. — Երբեմնի Բիւզանդական կայսրութիւնը 135
12. — Երբեմնի Պուլկարական կայսրութիւնը 147
13. — Ալպանիոյ շրջանակը 152
14. — Սերպ բնակչութեան տարածութիւնը Սերպիայէն դուրս. . . . 163
15. — Երբեմնի Սերպիական կայսրութիւնը 174

ՑԱՒԵԼՈՒԱԾՆԵՐ

1. Պուլկար հետեւակազօրքը կռուի դիրքին մէջ.
2. Պատերազմի ատեն թղթախաղ.

6103
6104
6105
6106
6107

2013