

ՎԼԵՔՍԵՅ ՄԻԻԿԵԼՍՈՆ

# ԿՈՒՏՆՏԵՍԱՅԻՆ ՄԵՂԿԱՆՈՑ

638  
5-69



24 SEP 2010

ԿՈՆՏՆՏԵՍԱՊԱՆԻ  
ԳՐԱԴԱՐԱՆ

638 4V  
Մ-69

ԱԼԵԲՍԵՑ ՄԻԿԵԼՍՈՆ

# ԿՈՆՏՆՏԵՍԱՅԻՆ ՄԵՂՎԱՆՈՑ



ԳՅՈՒՂՆԻՑ

1936

ՅԵՐԵՎԱՆ



24.03.2014

22.977

### ՅԵՍ ԴԱՌՆՈՒՄ ԵՄ ԿՈՆՏՆՏԵՍԱՅԻՆ ՄԵՂՎԱՊԱՀ

Այսօրվա պես հիշում եմ. 1923 թ. ուղիղ «Հովհաննու որբ» հայրս և մեծ յեղբայրս անտառում բռնել էյին մեղվի մի փախած ձագ: Մեր տնտնեսությունը բավական աղքատիկ էր: Վորոշեցինք «մեղվաբուծությամբ» պարապել: Մեր հարևանը տվեց մեզ մի կոճղի փեթակ: Չազը տեղավորեցինք այդ փեթակի մեջ, վորից դատ, արդեն բառիս բուն նշանակությամբ, չգիտեյինք ինչ անել, վորովհետև մեղվի մասին վոչ մի հասկացողություն չունեյինք: Բայց վորովհետև յես վերջացրել էյի գյուղական դպրոցը և ընտանիքում բոլորից ավելի զբաղեալ յես էյի, վորոշեցին մեղվի խնամքը հանձնել ինձ:

Յես խիստ յեռանդով կպա այդ գործին: Չեռք բերեցի քիչ թե շատ բանի պետք մեղվաբուծական գրքեր և ամբողջովին կլանված՝ անընդհատ կարդում ու կարդում էյի, այնպես վոր սխալված չեմ լինի, յեթե ասեմ, վոր համարյա անդիր էյի արել:

Յե՛վ յես անդառնալի կերպով սիրեցի այդ գործը: 1924 թվին հայրս ամբողջ ընտանիքով մտավ «Հրաչք» կոմունան (Դեմիդովի շրջան, Նախկին Սմոլենսկի նահանգ): Յես աշխատում էյի սկզբնական շրջանում ինչպես կոմունայի մի սովորական անդամ, վորովհետև վոչ մի մասնագիտական կրթություն չունեյի: Բայց, ահա 1926 թվին մեր կոմունան գնեց մեղվի յերեք ընտանիք և վորոշեց զարգացնել մեղվաբուծական ճյուղը: Ինձ ուղարկեցին մեղվաբուծական կարճատև դասընթացներ, ապա նշանակեցին մեղվապահ: Դասընթացներն ինձ շատ քիչ բան տվին, բայց վորովհետև առաջվա նման ուժեղ թափով շարունակում էյի կարգալ մեղվաբուծական գրքեր և ամսաթերթեր, դրա համար էլ գործս բավական լավ էր գնում: 1929 թվի սկզբին արդեն ունե-



յինք մեզվի 18 ընտանիք: Նույն 1929 թվին «Հրաշք» կոմունան միացվեց «Կոյտ» կոմունային, վոր գտնվում է Ազով-Սևծովյան յերկրի Կուչչեկայի շրջանում: Մենք բոլորս տեղափոխվեցինք Կուչչեկա կայարանը: «Կոյտ» կոմունան այդ ժամանակ ուներ մեզվի 32 ընտանիք և ինձ իբրև «հին» մեղվապահի (կոմունան ուրիշ մեղվապահներ չունեի) անմիջապես նշանակեցին «մեղվանոցի վարիչ»: Նույն թվի ոգոստոսին ինձ վերցրին զինվորական ծառայության և միայն յերկու տարուց հետո 1931 թ. վերադարձա կոմունա: Վարչությունը նորից ինձ նշանակեց մեղվապահ:

Ժամանակավոր մեղվապահից յես ընդունեցի 63 ընտանիք, և այդ որվանից յես ալլևս չեմ բաժանվում կոլտնտեսության մեղուններից:

Մեր կոմունան նոր չի, հիմնել են 1922 թվին դեռ ցարական ժամանակ գաղթած եստոնացիները (յես ինքս եստոնացի յեմ):

1930 թվից կոմունան մտան նաև բավականաչափ ուսներ մոտակա գյուղերից, այնպես, վոր 1935 թ. հունվարի 1-ին «Կոյտ»-ն ուներ 177 տնտեսություն՝ 552 հոգի ազգաբնակչությամբ, վորոնցից աշխատունակ՝ 337 հոգի: Կոլտնտեսականների զգալի մասը բացակայել է կոլտնտեսությունից, այսպես՝ 1933 թվին 62 հոգի, 1934 թվին՝ 33 հոգի: XVII-րդ կուս. համագումարից հետո «Կոյտ» կոմունան վերածվեց գյուղատնտեսական արտելի:

Ամենամոտիկ յերկաթուղու կայարանը՝ Կուչչեկան, վոր գտնվում է Հյուսիսային Կովկասի յերկաթգծի վրա, մեր կոլտնտեսության հենարոնից 28 կիլոմետրի վրա յե գտնվում և միացած է մեզ հետ շատ հարմար ճանապարհով:

Շրջանային կենտրոնի, յերկաթուղու կայարանի և Կուչչեկայի ՄՏԿ հետ մեր կոլտնտեսությունը միացած է հեռախոսով:

«Կոյտ» կոլտնտեսության ամբողջ խոլը 3742 հեկտար է, վորից ցանովի՝ 3373, խոտհարք՝ 91, մերձգյուղային հողամասեր և բանջարանոցներ՝ 178, մնացած 100 հեկտարը բռնում են ագարակներն ու անպետք տարածությունները:

Մեր տնտեսության հիմնական ուղղությունը հացահատիկային է, դրա համար ել գլխավոր ճյուղը հանդիսանում է գալուստ-



Ն. Կ. 1. Ալեքսեյ Միխայլովի Միլիկելսոն «Կոյտ» կոլտնտեսության մեղվաբուծական ֆերմայի վարիչ

վարությունը: Վերջին տարիներս բավական ուժեղացել է անասնապահական ճյուղը. «Կոյտ»-ն ունի տեղական արդյունավետ յեղջյուրավոր անասունների մի հիանալի հոտ, ունի մեծ խոզաբուծարան, վոչխարաբուծական և թռչնաբուծական ֆերմաներ և, վերջապես, 1934 թվի սկզբին խոշոր չափերի յեր հասել մեղվաբուծական ֆերման:

Ահա մի հետաքրքիր աղյուսակ, վոր պարզ կերպով տալիս է մեր կոլտնտեսության գյուղատնտեսական առանձին ճյուղերի համախառն յեկամտարերությունն ըստ տարիների:



Ինչպես աղյուսակից յերևում է, մեղվաբուծությունն սկսում է խոշոր տեղ բունել մյուս գյուղատնտեսական ճյուղերի շարքում, այսինչ հենց մեր կողքին, մերձակա կոլտնտեսություններում

	1931թ.		1932թ.		1933թ.		1934թ.	
	Փումարը ուղղվելից	Ստրուկերի ընդհանուր գում. %	Փումարը ուղղվելից	Ստրուկերի ընդհանուր գում. %	Փումարը ուղղվելից	Ստրուկերի ընդհանուր գում. %	Փումարը ուղղվելից	Ստրուկերի ընդհանուր գում. %
Դաշտավարություն	104,297	52	92,511	28,2	137,802	35,6	62,026	23,5
Բանջարաբուծութ. պտղատու և խաղողի այգիներ . . . . .	26,856	13,5	4,146	13,5	44,436	11,5	29,424	11,7
Անասնապահութ. այգի թվում և մեղվաբուծությունը . . . . .	68,906	34,5	191,336	58,3	204,620	52,9	174,439	64,8
Մեղվաբուծությունը՝ առանձին . . . . .	3,500	1,8	7,500	2,4	65,650	16,9	38,600	14,3
Ընդամենը	200059	100	327993	100	386858	100	265889	100

կամ շատ չնչին չափով և զարգացած, կամ բոլորովին չկա: Չնայած, վոր մեր կոլտնտեսությունն ուրիշ կոլտնտեսությունների հետ համեմատած առանձին վոչ մի առավելություններ չի սևեցել և 1931 թվին միայն 63 ընտանիք ուներ, բայց մենք վոչ մի ջանք չխնայեցինք մեղվաբուծությունը զարգացնելու համար, մեզ ոգնեց կոլտնտեսության կուսակցական կազմակերպությունը, անչեղ ղեկավարություն ցույց տվեց մեզ Կուչչեկայի ՄՏԿ-ի քաղաքաժինը և արդեն 1935 թ. հունվարի 1-ին մեր ֆերման իբրև տնտեսության մեջ ուներ մեղվի 1028 ընտանիք: Բոլոր տվյալ-

ները կան ապագայում խոշոր չափերի հասցնելու սոցիալիստական մեղվաբուծությունը «Կոյտ» կոլտնտեսությունում—կա անհրաժեշտ աարածություն, կան մեղրատու բույսեր, պահանջվող ինվենտարն ունենք, իսկ, վոր գլխավորն է, կան մարդիկ, վորոնք տիրապետում են խոշոր արդյունաբերական մեղվաբուծության տեխնիկային, սիրում են գործը և նվիրված են այդ գործին: Վերջապես, մեզ համար ապահովված է շրջանային կուսկոմիտեյի ուշադրությունն ու ղեկավարությունը:

Յե՛վ այդ բոլորը մենք ձեռք ենք բերել վոչ մի անգամից, ձեռք ենք բերել, ուղղակի պետք է ասել, շատ խոշոր դժվարություններով: Մենք համառ պայքար ենք մղել, վորպեսզի մեղվանոցն աչքի ընկնող տեղ գրավի տնտեսությունում:

Յե՛վ անա իմ այս գրքում յես ուզում եմ պատմել այն պայքարի մասին, վոր մղել ենք մեր մեղվաբուծական ֆերմայում արտադրական գործը կազմակերպելու համար, պատմել նաև մեր հաղթանակների ու նվաճումների, մեր սխալների ու թերությունների մասին: Կոլտնտեսային խոշոր մեղվաբուծության կազմակերպումը նոր և բարդ գործ է: Աշխատանքի սկզբնական շրջանում սխալներ ունենալը միանգամայն բնական է, կարիք չկա ամաչելու այդ սխալների համար, ընդհակառակն, անհրաժեշտ է վեր հանել դրանք, զինվել ձեռք բերած փորձով և ապա ուղղել այդ սխալներն ու ավելի լավ աշխատել:

Յես արդեն 10 տարի յե, վոր աշխատում եմ կոլտնտեսային մեղվաբուծության մեջ, խիստ շատ կարդացել և կարդում եմ մասնագիտական գրքեր ու ամսաթերթեր, ավելի շատ եմ աշխատում ոգտագործել կոլտնտեսային մեղվապահների գործնականում կատարած փորձերը: Համենայն դեպս, յես ինձ բավարարված չեմ զգում իմ գիտելիքներով, վորովհետե մեր գործը շատ բարդ է ու պատասխանատու: Յես և իմ ընկերները շատ ուրախ կլինենք մտքերի փոխանակություն ունենալ կոլտնտեսային մեղվանոցների ընկեր մեղվապահների հետ: Մենք մեծ ուրախությամբ կպատասխանենք բոլոր այն դիտողություններին և հարցերին, վորոնք կառաջադրվեն մեզ այս գրքույկը կարդացողների կողմից: Իմ հասցեն. Ազով-Սևծովյան յերկիր, Կուչչեկայի շրջան, Նոր-Միխայլովկայի գյուղխորհուրդ, «Կոյտ» կոլտնտեսություն, Ալեքսեյ Միլիկևսոնին:



## ԱՌԱՋԻՆ ՔԱՅԼԵՐ

Քանի ղեկ յես կարմիր բանակում եյի, «Պայտ» կոմունայի մեղվանոցում աշխատում եր կոմունայի անգամ Ներողան, վոր, ինչպես վերջում պարզվեց, իսկական կուլակ եր ու վնասարար: Ներողան կոմունա յեր մտել 1930 թվից:

Այդ վտանգավոր ու խորամանկ թշնամին վոչ մի միջոց չեր խնայել, վորպեսզի կարողանա մեր կոլտնտեսուկթյան մեղվարուծական ճյուղը քայքայել և վոչնչացնել:

Մեղվանոցն ընդունելիս Ներողան ստացել է մեղվի 43 ընտանիք, ապա շատ չանցած՝ ելի 50 ընտանիք, վոր բռնագրավված եյին կուլակաթափման ժամանակ կուլակային տնտեսուկթյուններից: Յեվ ահա Ներողան աշխատել է այդ 93 ընտանիքը մի քանի ամսվա ընթացքում հասցնել քառասունի:

Ինչպես պարզվեց հետո, Ներողան ղիտավորյալ կերպով թողնում եր ձեր, անպիտք մայրերին, վնասարար միջոցներով յերկու ընտանիքը միացնում, կազմում եր մեկ ընտանիք, պատճառաբանելով, վոր այդ յերկու ընտանիքներն առանձին-առանձին թույլ են, և այլն: Ամեն մի հարմար դեպքում Ներողան աշխատել է հավատացնել կոլտնտեսականներին, վոր խողոր՝ կուլակաթիվ մեղվարուծուկթյունն ոգտակար չի, վոր մեղուն «սիրում է տի տեր ունենալ», վոր միայն փոքր մեղվանոցները կարող են արդյունք տալ, և վոր ամենից լավ է կոլտնտեսային մեղվանոցը լուծարքի յենթարկել, իսկ մեղուները բաժանել կոմունարներին իրենց անձնական ոգտագործման համար, կամ, ավելի լավ է, վաճառել մենատնտեսներին:

Ներողան հետամնաց և անգիտակից մարդ չեր. ընդհակառակը, ինչպես պարզվեց հետո, լավ գրագետ եր, փորձ-

ված մեղվապահ ու առաջներում ունեցել եր սեփական, հրաշալի կազմակերպված մեղվանոց՝ մի քանի տասնյակ ընտանիքներով: Ես ղիտավորյալ կերպով ատիճանաբար վոչնչացնելով կոլտնտեսուկթյան մեղուները, աշխատում եր մեղվանոցը դնել այնպիսի վիճակի մեջ, վորպեսզի վարչուկթյունը կորցնի իր հավատը ղեպի մեղվարուծական գործի զարգացումը:

Յերբ գլխավոր վնասարարական միջոցառումները զործադրված եյին, Ներողան աշխատում է մեղվանոցից հեռանալ: Վարչուկթյունը նրան գրասենյակում գործ է տալիս, դարձնելով աշխատանքի բաժնի վարիչ, իսկ մեղվանոց է ուղարկում ժամանակավոր մեղվապահ Իրգենսոնին: Բայց վորովհետև Իրգենսոնը շատ անփորձ եր մեղվարուծական գործում, ապա վարչուկթյունը միաժամանակ հանձնարարում է նույն Ներողային ղեկավարել մեղվանոցի գործը:

Ահա ինչ է պատմում կոլտնտեսական Լոտսամանն այն մասին, թե ինչպես ներողան և իր ստորադրյալ Իրգենսոնը «վարում» եյին մեղվաբուծական տնտեսուկթյունը: 1930 թ. մայիսին պատահմամբ յես անցնում եյի մեր կոլտնտեսուկթյան մեղվանոցի մոտով: Ցանկացա տեսնել, թե ինչպես են աշխատում մեղուները: Մոտ գնացի փեթակներին, տեսնեմ—փեթակների մոտ ամեն տեղ գեանի վրա թափված են սատկած և հազիվ կենդանի մեղուներ: Սատկող մեղուների քանակը շատ եր, առանձնապես արկանոցների առաջ: Մեղվապահ Իրգենսոնը մեղվանոցում չեր... Յես խիստ զարմացած եյի: Յերեկոյան վորոշեցի գնալ Իրգենսոնի մոտ և հարցնել ինչով է բացատրվում այդ յերևույթը: Այդպես ել արի: Իրգենսոնին զրասենյակում գտա, հարցնում եմ. «ասա խընդրեմ, ը՛նկ. Իրգենսոն, ինչո՞ւ մեղվանոցում աչքքան շատ սատկող մեղուներ են քաշ գալիս և բոլորը համարյա քրքրված թեկերով: Իրգենսոնն ինձ պատասխանում է. — «մեղուներն իրենք ձմեռվա ընթացքում սատկած մեղուներին են դուրս գցում»: Մեղվաբուծուկթյունից յես վոչինչ չեմ հասկանում, դրա համար ել այդ պատասխանն ինձ միանգամայն բավաբարեց, միայն ինձ հետաքրքրում եր մի հարց ևս, թե ինչո՞ւ սատկող մեղուները թեկեր չունեն: Այդ բոպեյին արագ մոտեցավ Ներողան, կտրեց Իրգեն-



սոնի խոսքը և ասաց: — «Դե, հերիք ե այստեղ որ մաշես, ժամանակ չկա, պետք ե շտապել մեղվանոցը»: Ապա խնկույն և եթ Իրգենսոնին դուրս տարավ գրասենյակից: Շատ եյի զարմացել. ցերեկը մեղվանոցում չեն լինում, իսկ գիշերն շտապում են մեղվանոց աշխատելու (արդեն ուշ յերեկո յեր, մուլթը համարյա ընկել եր):

Կոմունայի անդամ Լոտոսմանի համար անհասկանալի յերեւելույթը բացատրվում եր շատ պարզ կերպով: Ինչպես վերջը մենք պարզեցինք, Ներողան կարգադրել եր Իրգենսոնին թույլ ընտանիքներն ուժեղացնելու համար (իսկ այդպիսիները, Ներողալի ասելով, մեծամասնութունն եյին կազմում մեղվանոցում) յերկու ընտանիքն անել մեկ, միացնել. ընտանիքների մի մասում մայրերին վոչնչացնել և շրջանակները մեղուներով տեղավորել մյուս մասը: Մեղուները նոր բնակիչներին կընդունեն թե չե, կամ ինչ վերաբերմունք ցույց կտան, այդ բանը վոչ Ներողալին, վոչ ել Իրգենսոնին ամենևին չեք հետաքրքրում: Փոխադրեցին մի փեթակից մյուսը և ամեն ինչ վերջացավ, վոչ մի նախազգուշական միջոց (սրսկել) ձեռք չեք առնվում: Այսպիսով, փոխանակ միացումից ոգուտ ստանալու, ստացվում եր խոշոր վնաս. մեղուների մեջ առաջ եր գալիս իսկական պատերազմ, վորի ընթացքում համարյա ամբողջ ներս բերված մեղուն կոտորվում եր ու դուրս գցվում:

Քիչ մեղու չեք վոչնչացել նաև հիմնական ընտանիքներում, վորոնցից չափերը մայիս ամսի վերջին դուրս յեկան անմայր. ինչպես յերևում ե, ոտար մեղուները մայրերի մի մասին կոտորել ելին: Մնաց ընդամենը 40 ընտանիք<sup>1)</sup>:

1) Թույլ ընտանիքները գլխավոր բերքից հետո, հաճախ նաև գարնանը, միացնելը մինչև հիմա ել գործադրվում ե շատ մեղվապտոնների կողմից, և հաճախ բավական քանակութամբ լավորակ մայրեր վոչնչացվում են, այնինչ թե աշնանը և թե գարնանն այդպիսի ընտանիքները կարելի յե համապատասխան կերպով խնամել ու պահպանել իբրև նուկլեոսներ և հարկ յեղած գեղջուսում ոգազործել այդ մայրերը, կամ յեթե այդ մայրերն ուրիշ տեղ պետք չեն, բերքն սկսվելուն պես ուժեղացնել այդ փոքրիկ ընտանիքներն ու դարձնել արդյունավետ փեթակներ: Մթ. քարզմ.

1930 թվի ամառը շատ բարեհաջող լեղավ. հարևան մեղվապահները, միջին հաշվով, յուրաքանչյուր ընտանիքից ստացան 30 կգ մեղր, իսկ մեր Իրգենսոնը յուր Վեդկավար Ներողալի հետ ընդամենը յուրաքանչյուր ընտանիքից վերցրեց 9 կգ մեղր և ունեցավ 57% աճ, այսինքն՝ կար 40 ընտանիք, դարձավ 63 ընտանիք: Ձմեռը կուլակ Ներողայի դեմքը պարզվեց և նա արտաքսվեց: Միաժամանակ մեղվանոցից հեռացրին նաև Իրգենսոնին, իսկ ձմեռոցին հետևելը հանձնարարեցին ժամանակավոր մեղվապահի: Այդ բոլորը կատարվել եր մինչև իմ Կարմիր բանակից վերադառնալը:

1931 թվին ձմեռոցից յես դուրս դրի ընդամենը 63 մեղվի ընտանիք, վորոնք շատ վատ վիճակում եյին գտնվում: Ընտանիքներում մայրերի 30 տոկոսն անպետք դուրս լեկավ, իսկ մի քանի ընտանիք բոլորվին առանց մայրերի մնացին: Ուժեղ ընտանիքներ կային վոչ ավելի քան 10 հատ, իսկ մնացած բոլորը միջակից ցածր ուժի տեղ ելին: Իրա հետ միասին՝ ընտանիքներից շատերը դուրս յեկան փորլուծով հիվանդ<sup>1)</sup>:

Մեղուները բավարար քանակությամբ պաշար չունեյին: Չկար ինվինտար, նույնիսկ ամենահասարակ գործիքները չկային: Չկային պահեստի փեթակներ, վորպեսզի հիվանդ ընտանիքները փոխադրեյինք նրանց մեջ, չկային պահեստի մայրեր, վոչինչ չկար կերակրման խնդիրը լուծելու և առհասարակ վոչինչ չունեյինք: Այդ բոլորը միանգամայն հասկանալի յեր—մեղուների գործը տարվել եր առանց վորեւ պլանի, իսկ մեղվապահ Ներողան իր հերթին վոչ մի միջոց չեք խնայել քայքայելու մեղվանոցը: Մեղվանոցը դուրս դնելուց հետո յես առաջին իսկ ուրն անցա ընտանիքների ստուգման ու հաշվառման աշխատանքներին.

1) Նկարագրված դուրսուցի տիպիկ ե վատ ձմեռող բնտանիքների համար, յերբ գլխավորապես ձմեռոցի ջերմաստիճանը միապաղաղ չի լինում և հաճախ ջերմաստիճանն իջնում ե 0-ից ցածր, դեռ չհաշված մի շարք ուրիշ թերություններ, վորոնք կարող եյին լինել այդ ձմեռացում: Ձմեռոցում ամենալավ ջերմաստիճանը 6—8° Ծ: Յեթե ջերմաստիճանը 6-ից չի իջնում, ապա արկանոցներն ամբողջ բնի լայնությամբ պիտի բաց պահել՝ փեթակի ներքե օդափոխութունն սպահովելու համար: Մթ. քարզմ.



1) ընտանիքներ, վորոնք ունեն 3—4 կգ մեղր, 2) հիվանդ ընտանիքներ, 3) անմայր ընտանիքներ, դրանց բոլորին ել անմիջապես ցույց տվի անհրաժեշտ ոգնութուն: Մի խոսքով՝ առաջին մի քանի որվա ընթացքում հոգացի առաջին հերթին պահանջվող սուր կարիքները: Այդ բոլորը շատ մեծ դժվարութեամբ հաջողվեցին: Պետք յեղավ որական մի քանի անգամ ծեծել կոյտնտեսութեան վարչութեան դռները, մեկ՝ փեթակ խնդրելով, մեկ՝ ինվենտար, մեկ՝ կեր մեղուների համար: Վարչութեան անդամները պարզորեն թերազնահատում ելին մեղվարուծական գործը և այդ բանում մեծ դեր եր խաղում Ներողայի ազդեցութունը:

Առանձին դժվարութեամբ ինձ հաջողվեց մեղր դուրս գրել տալ մեղուների կերակրման համար: Վարչութեան անդամները միանգամայն անթույլատրելի ելին գտնում գարնանը մեղուներին կերակրել մեղրով, յերբ նրանք արդեն դուրս են դրված և կարող են արտա անել, ինքները, իբր թե, կարող են կեր գտնել, և կարիք չկա ծախսել կոյտնտեսային միջոցները<sup>1)</sup>:

Մեծ դժվարութեամբ ինձ հաջողվեց համոզել նրանց: Աշխատանքներին խանգարում եր առանձնապես այն հանգամանքը, վոր 63 ընտանիքից 40-ը շրջանակավոր փեթակների մեջ ելին տեղավորված, իսկ մնացած 23 ընտանիքը՝ կոճղավոր փեթակների մեջ (կուլակներից բունագրավված): Չե՞ վոր շատ դժվար ե վերացնել թերութունները կոճղավոր փեթակների մեջ. որինակ՝ արտաքին նշաններից ինձ հաջողվեց վորոշել, վոր կոճղավոր փեթակներից մի քանիսն անմայր են, իսկ հետո՝ ինչպես վորոշել՝ արդյոք հիվանդ չի՞ ընտանիքը: Չե՞ վոր կոճղն անհնարին ե բացել, դա հո շրջանակավոր փեթակ չի: Այնինչ, յեթե ժամանակին ընտանիքի մեջ չհայտաբերվի, ասենք, որինակ՝ փեթախտի

1) Շատերք մեջ կարող ե հարց ծագել, թե ինչու յեր Միխկելունն ուղում մեղրով կերակրել ե վոչ շաքարով, վորը մեղրից ավելի ե՞ժան ե: Նա միանգամայն ճիշտ ե վորվել, վորովհետև վաղ գարնանը վնաս ե մեղուներին շաքարաջուր առլը: Ափսոս՝ այդտեղ մի բան պարզ չի՝ արդյոք ծագ մեղրով ե կերակրում, թե՞ շրջանակավոր: Անբնիմ ավելի ճիշտ կլիներ, քանի վոր ծոր մեղրը պետք ե ջրալի դարձնել, նոր տալ, իսկ դա նույն շաքարալիք ազդեցութունը կունենա: Մք. քարգմ.

նման մի վարակիչ հիվանդութուն, ապա ամբողջ մեղվանոցը կարող ե կորստի մատնվել<sup>1)</sup>: Դրա համար ել յես վճաեցի, առաջին իսկ հնարավորութեան դեպքում, կոճղավոր փեթակներից մեղուները փոխադրել շրջանակավոր փեթակների մեջ:

Այդ մտադրութեանս մասին յես անմիջապես հայտնեցի կոյտնտեսութեան վարչութեանը: Կոյտնտեսական Ուեյնիկը, նախկինում կուլակ, յերբ իմացավ այդ բանը, սկսեց ուժեղ ագիտացիա մղել կոյտնտեսականների և, առանձնապես, վարչութեան անդամների մեջ:

— Վոչ մի դեպքում չհամաձայնեք կոճղավոր փեթակներից մեղուները փոխադրել շրջանակավոր փեթակների մեջ: Այդ ձևով ձեր մեղուները չեն բազմանա: Չե՞ վոր մեղուները կոճղավոր փեթակների մեջ ավելի շատ ձագ են տալիս, քան շրջանակավոր փեթակների մեջ և մեղր ել ավելի շատ են տալիս: Յես այդ բոլորը շատ լավ գիտեմ, վորովհետև հին մեղվապահ եմ: Իսկ Միխկելունը շատ ջանք ե և վոչինչ չի հասկանում այդ գործում... Ինձ հաջողվեց վարչութեան նախագահին համոզել, և նա թույլ տվեց յուժարքի յենթարկել կոճղավոր փեթակները: Բայց յես այդ բանն արի ավելի ուշ, յերբ արդեն սկսեցին ծաղկել պտղատու այգիները:

Մեղուները դուրս դնելուց 2 օր հետո յես շտապեցի միացնել անմայր և թույլ ընտանիքները: Մեղվանոցս 7 ընտանիքով պակասեց, բայց դրա փոխարեն 56 ընտանիքն արդեն լրիվ ապահովված ելին պաշարով:

Դուրս դնելուց յերրորդ օրն զբաղվեցի սոված և թույլ ընտանիքներին կերակրելով—նրանց բոլորին ել մեղր տվի:

Դրա հետ միասին, մեղուները ձմեռոցից դուրս դնելուց անմիջապես հետո, ամենայն հոգատարութեամբ մաքրեցի փորլուծից կեղտոտված բներն ու փեթակները: Առանձին ուշադրութեամբ դարձրի ողափոխութեան և բների տաքացման վրա:

1) Կոճղավոր փեթակի վնասակարութունը միայն նրանում չե, վոր անհնար ե հիվանդութունը բուժել, այլ նա ընդհանրապես անպետք ե ոսցիտնալ ինամք տանելու համար և, հետեապես, բարձր արդյունք յերբեք ել չի կարող տալ: Մք. քարգմ.:



Ութ որվա ընթացքում լրիվ կերպով կարգավորեցի մեղ-  
վանոցը: Մեղվանոցը դասավորել էյի շախմատաձև, արկանոցները՝  
դեպի արևելք:

Մեղվանոցը տեղավորված էր շատ հարմար տեղ—մեր պլա-  
դատու այգում, հյուսային կողմից լավ պաշտպանված էր ծառերի  
պուրակով<sup>1</sup>):

Սիրտդ հրճվում էր նայելիս. ամեն ինչ ընթանում է իր կար-  
գով, և, իմ հաշվով, կոլտնտեսությունն աշնանը պիտի ունենար  
հարյուր ընտանիք և 800 կիլոգրամ մեղր: Գործի կազմակերպչա-  
կան շրջանում դա քիչ արդյունք չէ:

Բայց, ինչպես ասում է առածը՝ «ամեն ինչ այնպես չի դա-  
սավորվում, ինչպես սպասվում է»: Դուրս դնելուց մի չերկու շա-  
բաթ հետո վարչությունը նշանակում է ինձ մոտ Ալեյնիկին՝ «ինձ  
ոգնելու»: «Դու, ասում են, ջահել ես և գործը տանել կղժվարա-  
նաս, թող Ալեյնիկին օգնի, նա հին և փորձված մեղվապահ է»:

Ահա և քեզ նոր դժբախտություն: Հազիվհազ աղտավել էյի  
արտաքսված կուլակ Ներոդայի թողած «ժառանգությունից»,  
հիմա ել հրամցնում են ինձ նույնանման մի կուլակի՝ մեղվաճն-  
ցում առաջանալու:

Պետք է ասել, վոր կոլտնտեսությունում լուրեր էյին  
պտտում, վոր Ալեյնիկը նախկինում Նովո-Մերգելիսկի ստանի-  
ցայի ատամանն է չեղել և ունեցել է շատ հարուստ տնտեսու-  
թյուն (վորը և վերջում հաստատվեց):

Ինքս ինձ մտածում եմ՝ կոչնչացնի այդ Ալեյնիկը մեր մեղ-

<sup>1</sup>) Մեղվանոցը սառը քամիներից պաշտպանված լինելը հսկայական նրշա-  
նակություն ունի ընտանիքների անխափան զարգացման համար՝ զարնան  
ժամանակ: Ով վոր այդ հանդամանքը հաշվի չի առնում, խոշոր վնասներ է  
կրում, և չինք սխալվի, յեթե ասենք, վոր մեղ մոտ այն մեղվանոցները, վո-  
րոնք դաբնանք բաց են հյուսիսային և արևելյան սառը քամիների առաջ, կորց-  
նում են իրենց արտադրողականության առնվազն 50 %-ը: Առանձին շեշտով  
նշում ենք այդ հանդամանքը հատկապես այն պատճառով, վոր մեղ մոտ՝ Հա-  
յաստանում, չնայած մեկ-մեկ էլ հարկ են համարում խոսել այդ մասին, բայց  
զրեթե յերբեք դործնական քայլեր չեն արվում այդ խնդիրը դրական լուսա-  
տով լուծելու: Ծ. ք.:

վանոցը: Գնացի կուսըջի քարտուղար Կորնիենկոյի մոտ բողո-  
քելու:

Կորնիենկոն հարցը դրեց վարչության նիստին: Գրեթե  
վարչության բոլոր անդամներն Ալեյնիկին պաշտպան հանդիսա-  
ցան—թե՛ «նա խորթ չի, նա մերն է, կոմունային նվիրված ան-  
գամ է, դրա հետ միասին՝ լավ մասնագետ»: Վարչության անդամ  
Ֆեդորենկոն նույնիսկ առաջարկեց—«Ալեյնիկին նշանակել մեղ-  
վարուծական ֆերմայի վարիչ, իսկ Միխիլսոնին՝ նրան ոգնա-  
կան, իսկ յեթե Միխիլսոնը դրան համաձայն չի, անպատել նրան  
մեղվանոցային աշխատանքներից»: Ամենայն հավանականությամբ  
այդպես էլ կլինեք, յեթե վարչության նախագահի ոգնական Կար-  
լինը կտրականապես դեմ դուրս չգար այդ առաջարկին և չհայ-  
տարարեր, վոր կոլտնտեսությունը պարտավոր է իր յիրիտասարդ  
մասնագետները պատրաստել: Յես մնացի ֆերմայի վարիչ, իսկ  
Ալեյնիկին նշանակեցին ինձ մոտ ոգնական:

Ինչպես յես նախազգում ելի, այնպես էլ դուրս չեկավ: Գո-  
ված մեղվապահ Ալեյնիկը, համենայն դեպս, կարողացավ բավա-  
կանաչափ վնաս հասցնել մեղվանոցին:

Գլխավոր բերքի նախորյակին մենք վճռեցինք 36 ընտա-  
նիք փոխադրել «Մենյակ» կոչված հողամասը, վոր գտնվում է  
կենտրոնական մեղվանոցից յերեք կիլոմետրի վրա: Այդ մեղու-  
ների հետ գնաց իմ ոգնական Ալեյնիկը:

Ալեյնիկը նոր տեղում աշխատում էր շատ անբարեխիղճ, իմ  
կարգադրությունները չեր կատարում, ծեր, անպիտք մայրերին  
ջահել մայրերով փոխարինելու իմ կարգադրությունը նույնպես  
չկատարեց:

Ամբողջ ամառվա ընթացքում տվեց միջին հաշվով 4 կգ մեղր  
մի ընտանիքից (16 կգ-ի փոխարեն, համաձայն պլանի) և 8 նոր  
ընտանիք: Այնինչ կենտրոնական մեղվանոցն այդ միևնույն  
ժամանակում իր 28 փեթակից տվեց միջին հաշվով յուրաքան-  
չյուրից 27 կգ մեղր և, բացի դրանից, 28 նոր ընտանիք:

Պետք էր շատ խիստ պատժել այդ վնասարարին: Բայց, ոգտը-  
վելով վարչության մեջ յեղած ուժեղ կապերից՝ նա կարողացավ  
պատասխանատվությունից ազատվել, և նրա պատիժն այն յեղավ,  
վոր նա հեռացվեց մեղվանոցից «անգործունեյություն» համար:



Ութ որվա ընթացքում լրիվ կերպով կարգավորեցի մեղ-  
վանոցը: Մեղվանոցը դասավորել էյի շահմատաձև, արկանոցները՝  
դեպի արևելք:

Մեղվանոցը տեղավորված էր շատ հարմար տեղ—մեր պլա-  
զատու այգում, հյուսային կողմից լավ պաշտպանված էր ծառերի  
պուրակով<sup>1)</sup>:

Միտոզ հրճվում էր նայելիս. ամեն ինչ ընթանում է իր կար-  
գով, և, իմ հաշվով, կոլտնտեսուհի յուրն աշնանը պիտի ունենար  
հարյուր ընտանիք և 800 կիլոգրամ մեղր: Գործի կազմակերպչա-  
կան շրջանում դա քիչ արդյունք չէ:

Բայց, ինչպես ասում է առածը՝ «ամեն ինչ այնպես չի դա-  
սավորվում, ինչպես սպասվում է»: Դուրս դնելուց մի չերկու շա-  
բաթ հետո վարչութիւնը նշանակում է ինձ մոտ Ալեյնիկին՝ «ինձ  
ոգնելու»: «Դու, ասում են, ջահել ես և գործը տանել կոժվարա-  
նաս, թող Ալեյնիկն օգնի, նա հին և փորձված մեղվապահ է»:

Ահա և ջեզ նոր դժբախտութիւն: Հազիվհազ ազատվել էյի  
արտաքսված կուլակ Ներոզայի թողած «ժառանգութիւնից»,  
հիմա էլ հրամցնում են ինձ նույնանման մի կուլակի՝ մեղվաճո-  
ցում առիտսեյու:

Պետք է ասել, վոր կոլտնտեսութիւնում լուրեր էյին  
պտտում, վոր Ալեյնիկը նախկինում Նովո-Սերգիեվսկի ստանի-  
ցայի ատամանն է լեղել և ունեցել է շատ հարուստ տնտեսու-  
թիւն (վորը և վերջում հաստատվեց):

Ինքս ինձ մտածում եմ՝ կոչնչացնի այդ Ալեյնիկը մեր մեղ-

<sup>1)</sup> Մեղվանոցը օտար քամիներից պաշտպանված լինելը հսկայական նըշա-  
նակութիւն ունի ընտանիքների անխափած զարգացման համար՝ գարնան  
ժամանակ: Ով վոր այդ հանդամանքը հաշի չի առնում, խոշոր վնասներ է  
կրում, և չինք օխալվի, յեթե ասենք, վոր մեղ մոտ այն մեղվանոցները, վո-  
րոնք դարնանք բաց են հյուսիսային և արևելյան ստոր քամիների առաջ, կորց-  
նում են իրենց արտադրողականութիւնն առնվազն 50 %-ը: Առանձին շեշտով  
նշում ենք այդ հանգամանքը հատկապես այն պատճառով, վոր մեղ մոտ՝ Հա-  
յաստանում, չնայած մեղ-մեղ էլ հարկ են համարում խոսել այդ մասին, բայց  
զրեթե յերբեք դործնական քայլեր չեն արվում այդ խնդիրը դրական լուսա-  
տով լուծելու: Ծ. ք.:

վանոցը: Գնացի կուլարջի քարտուղար Կորնիենկոյի մոտ բողո-  
քելու:

Կորնիենկոն հարցը դրեց վարչութիւնն նիստին: Գրեթե  
վարչութիւնն բոլոր անդամներն Ալեյնիկին պաշտպան հանդիսա-  
ցան—թե՛ «նա խորթ չի, նա մերն է, կոմունային նվիրված ան-  
գամ է և, դրա հետ միասին՝ լավ մասնագետ»: Վարչութիւնն անդամ  
Ֆեդորենկոն նույնիսկ առաջարկեց—Ալեյնիկին նշանակել մեղ-  
վարուծական ֆերմայի վարիչ, իսկ Միխիլեսոնին՝ նրան ոգնա-  
կան, իսկ յեթե Միխիլեսոնը դրան համաձայն չի, անպատել նրան  
մեղվանոցային աշխատանքներից»: Ամենայն հավանականութիւնը  
ազգայն էլ կլիներ, յեթե վարչութիւնն նախագահի ոգնական Կար-  
լինը կտրականապես դեմ դուրս չգար այդ առաջարկին և չհայ-  
տարարեր, վոր կոլտնտեսութիւնը պարտավոր է իր յերիտասարդ  
մասնագետները պատրաստել: Յես մնացի ֆերմայի վարիչ, իսկ  
Ալեյնիկին նշանակեցին ինձ մոտ ոգնական:

Ինչպես յես նախազգում էլի, այնպես էլ դուրս չեկավ: Գո-  
ված մեղվապահ Ալեյնիկը, համենայն դեպս, կարողացավ բավա-  
կանաչափ վնաս հասցնել մեղվանոցին:

Գլխավոր բերքի նախորյակին մենք վճռեցինք 36 ընտա-  
նիք փոխադրել «Սենյակ» կոչված հողամասը, վոր գտնվում է  
կենտրոնական մեղվանոցից յերեք կիլոմետրի վրա: Այդ մեղու-  
ների հետ գնաց իմ ոգնական Ալեյնիկը:

Ալեյնիկը նոր տեղում աշխատում էր շատ անբարեխիղճ, իմ  
կարգադրութիւնները չե՛ր կատարում, ծեր, անպետք մայրերին  
ջահել մայրերով փոխարինելու իմ կարգադրութիւնը նույնպես  
չկատարեց:

Ամբողջ ամառվա ընթացքում տվեց միջին հաշիվով 4 կգ մեղր  
մի ընտանիքից (16 կգ-ի փոխարեն, համաձայն պլանի) և 8 նոր  
ընտանիք: Այնինչ կենտրոնական մեղվանոցն այդ միևնույն  
ժամանակում իր 28 փեթակից տվեց միջին հաշիվով յուրաքան-  
չյուրից 27 կգ մեղր և, բացի դրանից, 28 նոր ընտանիք:

Պետք էր շատ խիստ պատժել այդ վնասաբերին: Բայց, ոգտը-  
վելով վարչութիւնն մեջ յեղած ուժեղ կապերից՝ նա կարողացավ  
պատասխանատուութիւնից ազատվել, և նրա պատիժն այն յեղավ,  
վոր նա հեռացվեց մեղվանոցից «անգործունեութիւն» համար:



1931 թվի աշնանն ինձ հանձնված մեղվանոցում կար ընդամենը 100 ընտանիք: Ցավոք սրտի՛ ընտանիքները բոլորը միատեսակ ուժի տեր չէլին: Մեղվի ընտանիքները, վորոնք հանձնված էյին Ալեյնիկի հսկողությանը, բավարար քանակությամբ պաշար չունեյին. ծեր մայրերը չէյին փոխարինված ջահել մայրերով, ամառվա ընթացքում անպեռք չէլերն ընտանիքներում չէյին փոխարինված մաքուրներով: Պետք յեղավ աշնանը բավականին մեղր ծախսել Ալեյնիկի հանձնած մեղվանոցը կերով ապահովելու համար: Բայց, ինչպես յերևում է, «բախտը չեր բերի յեթե դժբախտությունը չլիներ»: Ալեյնիկի գեպքը կոլտնտեսականների մեջ բավական հավատ ստեղծեց գեպի ինձ, իբրև մեղվապահի: Նրանք ակնհայտ կերպով տեսան, վոր գործը կանոնավոր հիմքերի վրա դնելով՝ մեղվաբուծությունն իսկապես կարող է կոլտնտեսության համար շատ արդյունավետ ճյուղ դառնալ: Նրանք հասկացան նաև, վոր ամեն ինչ կախված է այն բանից, թե ով է ինչպես է աշխատում կոլտնտեսության մեղվանոցում և ինչպես է կազմակերպված աշխատանքն այնտեղ:

Պարզվեց, վոր միևնույն պայմաններում մեղուն կարող է տարբեր չափի արդյունք տալ: Կուլյակ Ներողայի մեղվանոցը կորըստի չեր մատնված: Իմ ժամանակ, ընդհակառակը, մեղվանոցը կարգի յեկավ, բազմացավ: Նախկին ատաման Ալեյնիկի որոք մեղունները ավին 4 կգ մեղր, միևնույն պայմաններում ինձ մոտ ավին յուրաքանչյուրը 27 կգ:

Գործի էյությունը շատ պարզ էր: Վարչությունն ստիպված էր կոլտնտեսականների ճնշման տակ մեղվաբուծական ճյուղին ավելի ուշադրություն դարձնել և միջոցներ տրամադրել, քան առաջ: Ինձ ոգնական ավին փորձված և ստուգված կոմունար Պակլերին: Բացի այդ, 1932 թվին իր ազատ ժամերին ոգնում էր ինձ ուսուցիչ Նյխենրաումը:

## ՄԵՆԲ ԿՈՎՈՒՄ ԵՆԲ ՄԵՐ ՀՆԳԱՍՅԱԿԻ ՀԱՍԱՐ

Առաջին հաջողությունն ինձ թև տվեց: Իսկապես, մտածում էյի յես, չնայած վոր կոլտնտեսային վարչությունը թերազնահատում էր մեղվաբուծական ճյուղը, չնայած նույնիսկ մեղվանոց յողոտկած դասակարգային թշնամու վաստարար աշխատանքին, մեր մեղվանոցն արդեն 1931 թվին ավեց բավարար արդյունք՝ 928 կգ մեղր, 24 կգ մոմ և 44 ընտանիքի հավելում: Իսկ միթե հնարավոր է հաշվի առնել և բավականաչափ դնահատել, թե ինչ հսկացական ոգուտ է տվել այն աշխատանքը, վոր մեղունները տարել էյին՝ փոշոտելով մեր արևածաղիկը, մեր տեխնիկական, բանջարանոցային և պտղահատապտղային մշակությունները:

Այդ ոգուտը, դյուղատնտեսական մշակությունների բերքի այդ բարձրացումը, ի հարկե, մի քանի անգամ ավելի շատ է, քան այն յեկամուտը, վոր ստանում է կոլտնտեսությունը մեղուններից մեղրով և մոմով:

Մյուս կողմից՝ «Կոյտ» տնտեսությունն ունի բոլոր հնարավորությունները՝ խոշոր մեղվաբուծական տնտեսություն կազմակերպելու: Մեր շուրջը ձգվում են հիանալի պտղատու այդի, մի մեծ պարկ (պարտեզ), բոստաններ, բանջարանոցներ, 400—500 հեկտար մեղրատու մշակովի բույսեր դաշտերում, վորոնք փոշոտման խիստ կարիք են զգում: Կան բոլոր ավյանները կոլտնտեսության համար խոշոր մեղվաբուծական ֆերմա ստեղծելու: Կոլեկտիվ տնտեսության և վոչ մի ճյուղ չի կարող աճել և զարգանալ առանց պլանի: Միայն պարզ, պետ, նախորդ կազմած պլանը, միայն այդ պլանի անշեղ կատարումը կարող է ապահովել մեղվաբուծական ֆերմայի սպազա աճման, զարգացման գործը: Ահա թե ինչու 1931 թվի ձմեռվանից յես սկսեցի կազմել մեր կոլտն-

10101  
10101





տեսուցչական մեղվաբուծական ֆերմայի հնգամյա պլանը: Բայց վորովհետև իմ հեղինակութունը վարչութիւնն անգամներ ժողովուրդին աջակցութեամբ չէր, յետ փոքր ժամանակի հայտնուած վոչ իմ նախնական մտքերի, վոչ ել առանձնապէս պլանը կազմելու մասին:

Մեղվաբուծական ֆերմայի զարգացման պլանի նախագիծն ընդգրկուած էր 5 տարի՝ 1933—1937 թիվը: 1937 թիվի վերջում կոմունայի մեղվաբուծական ճյուղի ապագա զարգացման հնարավորութիւնները—միաժամանակ նրա անցած ուղին մեղրի արտադրանքի և աճի նկատմամբ—պետք է վերանայվին: Պլանի հիմքում յետ դրել եմ մեղուների բազմացումը, տարեկան 65% աճ, հաշվելով ձմեռվա ընթացքում 3% անկում: 1937 թիվի վերջին կոլտնտեսուցչական մեղվաբուծական ֆերման պիտի ունենա 4000-ից ավելի մեղվի ընտանիք: 1937 թիվի գարնանը մեր ֆերման պիտի դառնա շրջակա կոլտնտեսութիւններին մեղվի ընտանիքներ մատակարարելու բազա:

1932 թիվի ամառը մեր մեղվանոցի համար բավական բարեհաջող անցավ:

Աշնանն ունեցինք 150 ընտանիք՝ կոլտնտեսութիւնն պտղատու այգում դրած: Մեղր հանձնեցինք 3200 կգ: Այդպիսի մեծ, այդպիսի արդիւնավետ մեղվանոց «Կոյա» կոլտնտեսութիւնը յերբեք չէր ունեցել:

— Կեցցեն տղերքը,—գովում են կոլտնտեսականներն ինձ և իմ ողնական Պակերին.—համարյա ամբողջ ամառը միայն յերկուսով են աշխատել, իսկ տեսնում եք ինչքան արդիւնք տվին: 7000 ուրբու աբդիւնք, դա հանաք չի:

Հավատը դեպի ֆերման, դեպի աշխատակիցները միանգամից բարձրացավ: Ձմեռոց դրվեց 150 ընտանիք՝ պաշարով լավ ապահովված և համարյա բոլորը յերիտասարդ, առողջ մայրերով: Ձմեռվա ընթացքում ազատ ժամանակ ունեցի և այդ ազատ ժամանակը վճռեցի գործադրել իմ հնգամյա պլանի կարևորութիւնը բացատրելով կոլտնտեսականներին:

Նախքան այդ, յետ իմ պլանն ավելի ճշտեցի. պլանը կազմելիս յետ ընդունել եմ հետևյալ նվազագույն ցուցանիշները:

1. տարեկան աճը ձագ տվութիւնից—65,8%.
  2. տարեկան անկումը ձմեռվա ընթացքում—3%.
  3. տարեկան մեղրի բերքը մի ընտանիքից, չհաշված մեղուների ձմեռվա պաշարը—16 կգ.
  4. մոմ՝ յուրաքանչյուր ընտանիքից տարեկան 500 գր:
- Այսպիսով, 1932 թիվի աշնանն ունենալով 150 ընտանիք՝ 5 տարվա ընթացքում մեղուների աճի պատկերը հետևյալը պիտի լինէր, հաշվելով 1932 թիվից—1937 թիվը (պլանը կազմելիս ընդունված ցուցանիշները յետ շատ չնչին շեղումներ էյի թույլ տալիս:

Գյուղատնտեսական «Կոյա» տրսիի մեղվաբուծական ֆերմայի զարգացման հնգամյա պլանը

(1932—1937 թ.թ.)

1. Ձմեռոց կորվին 1932/1933 . . . . .	150
2. Անկում՝ ձմեռվա ընթացքում . . . . .	5
3. Կման դուրս դնելու 1933 թիվին . . . . .	145
4. 1933 թիվի ընթացքում աճ . . . . .	355
5. Ձմեռոց կորվին 1933/34 թ.թ. . . . .	500
6. Անկում՝ ձմեռվա ընթացքում . . . . .	25
7. Կման դուրս դնելու մեղվի ընտանիքներ 1934 թ. . . . .	475
8. Աճ 1934 թ. ընթացքում . . . . .	525
9. Ձմեռոց կորվին 1934/35 թ. . . . .	1000
10. Անկում՝ ձմեռվա ընթացքում . . . . .	30
11. Կման դուրս դնելու մեղվի ընտանիքներ 1935 թ. գարնանը . . . . .	970
12. Աճ՝ 1935 թիվի ընթացքում . . . . .	650
13. Ձմեռոց կորվին 1935/36 թ. . . . .	1620
14. Անկում՝ ձմեռվա ընթացքում . . . . .	48
15. Կման 1936 թիվի գարնանը դուրս դնելու . . . . .	1572
16. Աճ 1936 թիվի ընթացքում . . . . .	1011
17. Ձմեռոց կորվին 1936/37 թ. . . . .	2583
18. Անկում՝ ձմեռվա ընթացքում . . . . .	87
19. Կման 1937 թիվի գարնանը դուրս դնելու . . . . .	2496
20. Աճ՝ 1937 թիվի ընթացքում . . . . .	1622
21. Ձմեռոց կորվին 1937/38 թ. . . . .	4118
22. Անկում՝ ձմեռվա ընթացքում . . . . .	118
23. Կման դուրս դնելու 1938 թիվի գարնանը . . . . .	4000



ինչպէս կատարեցինք մենք մեր այդ պլանը, ինչքան մեղք և մոմ ստացանք 1933 թվին և 1934 թ. — ընթերցողը հետագա գլուխներէց կտեսնի:

Այստեղ յետ կնշեմ միայն, թե «Կոյա» կոլտնտեսութեան մեղքավորութեան ֆերմայում պլանով ապրանքային ինչ յելուէթ երեսափատեւում մեր հնգամյակի մնացած յերեք տարվա համար:

Ապրանքային արտադրանքի յելույթը (առանց մեղուների անուվա պաշարի)

Տարիներ	Արդունավե մեղվի ընտանիքների քանակը	Մեղքի արտադրանքը կելուգրամներով	Մոմի արտադրանքը կելուգրամներով
1935 թ. . .	970	15520	485
1936 թ. . .	1572	25152	786
1937 թ. . .	2496*)	39936	1289

Մեղվի ընտանիքների աճին համապատասխան կազմված ե տարեկան փեթակների պատրաստման պլանը. 1935 թվին — 620, 1936 թվին — 953, 1937 թվին — 1535:

Մեղունների կերի խնդիրը չես լուծեցի այսպես. ծրագրեցի 40 հեկտ. ֆացելիայի ցանք՝ մեղունների համար: Իրա հետ միասին կողտազործեն արևածաղիով, առվույտով, կորնզանով բուսված տարածութունները: Բոլոր այդ մշակութիւններով զբաղված տարածութունները կսպասարկեն 1,256 մեղվի ընտանիքի: Մնացած ընտանիքները պիտի ոգտազործեն վայրի մեղրատունները, պաղատու ծառերը և այլն, — ինչպես «Կոյա» կոլտնտեսութեան, այնպես և ուրիշ կոլտնտեսութունների սահմաններում, — քոչվորական կարգով:

Միանգամից ցույց տալ կազմած պլանը կոլտնտեսութեան

\*) Մեղվի ընտանիքների ընդհանուր քանակը 1937 թ. վերջին կհասնի 4000-ի, բայց ապրանքային արտադրանք կտան, ի հարկի, մոտ թե բոլոր 4000-ը, այլ միայն ձմեռած մեղունները, այսինքն՝ 2496 (տես հնգամյա պլանը 19 կողմ):

վարչութեանը — չես վախեցա: Սկզբում ծանոթացրի այդ պլանին մի քանի ընկերներին, վորոնք կողմնակից եյին մեր կոլտնտեսութեան մեջ մեղվաբուծական ճյուղի զարգացման՝ ինչպիսին են՝ մեր պտղաբուծը — կոմունայի վաղուցվա անդամ՝ ամերիկացի Ռատելին, Կրասչուն և ուրիշները: Նրանք միանգամայն հավանութուն տվին իմ պլանային նախագծումներին:

Իրանից հետո յետ վստահութուն ունեցա հավաքել «Կոյա» կոլտնտեսութեան ակտիվ ընկերներից մի խմբակ և դիմեցի նրանց հետևյալ խոսքերով:

— Յես, ընկերներ, վաղուցվանից կազմել եմ մեր մեղվաբուծական տնտեսութեան զարգացման ծրագիրն առաջիկա 5 տարիների համար: Յես ծրագրել եմ ստեղծել մեղվաբուծական ֆերմա, վորը 1937 թվի գարնանը պիտի ունենա 4000 մեղվի ընտանիք. չես ուզում եմ, վոր դուք ողնք ինձ այդ ծրագիրը վարչութեան մոտ անցկացնելու: Յես կարճ կպատմեմ ձեզ, թե բանն ինչ է, վորպեսզի դուք լիովին հասկանաք ինձ:

— Մեղվաբուծութունը, ինչպես և մեր տնտեսութեան մյուս ճյուղերը, չեն կարող մնալ իրենց այժմյան վիճակում: Տարեցտարի նա պիտի աճի, զարգանա և ավելի ու ավելի արդյունավետ դառնա կոլեկտիվ տնտեսութեան համար, ուժեղացնի գաշտերի պտղաբերութունը, տա մեղրի և մոմի մեծ արդյունք: Այստեղ շատ կոլտնտեսականներ այն կարծիքին են, վոր իբր շուտով մեղունները հավաքելու բան չեն գտնի կոլտնտեսութեան սահմաններում: Նրանք ասում են — վորովհետև կոլտնտեսութունը պլանային կարգով կուվում է մոլախոտերի դեմ, ուրեմն և մեղուն մեղր պատրաստելու նեկտար չի գտնի: Ավելորդ խոսքեր են դրանք, ընկերներ. այդ մտքերը տարածել են մեր թշնամիները՝ կուլակները:

Ինչպե՞ս մոլախոտերը պե՞տք է անխնա վոչնչացնել, դրանց փոխարեն անմիջապես պետք է ցանել աչնպիսի կուլտուրական բույսեր, վորոնք մի կողմից մեծ ոգուտներ կտան մեր տնտեսութեան, մյուս կողմից՝ մեղուններին ոգտազործման համար պետքական կլինեն: Ջերցրեք, որինակ՝ առվույտը, իշառվույտը, կորնզանը — դրանք բոլորն էլ հրաշալի խոտ են տալիս անասնա-



պահական ֆերմաներին և միաժամանակ լավ մեղրատուներ են<sup>1)</sup> 26 վոր այդպիսով մենք մի հարվածով յերկու նապաստակ սպանած կլինենք: Կամ, որինակ, թեկուզ մանանեխը. նրա սերմերից պատրաստում են շատ լավ ուտելու չուղ: Միաժամանակ այդ բույսը հրաշալի մեղրատու յե: Այդպիսով մենք կըստեղծենք կերի հիմնական բազա մեր թե անասնապահական ֆերմաների և թե մեղվաբուծական ֆերմաների համար: Տարեցտարի մեր մեղվանոցներն ավելի ու ավելի արդյունք կտան: 1938 թվին մենք կունենանք 4000 մեղվի ընտանիք և չեթե այդ տարին մեր տնտեսութան գլխավոր ուղղությունը լինի մեղրի արդյունքը նրանք մեղ կտան 200000 կգ մեղր (հաշվելով յուրաքանչյուր ընտանիքից 50 կգ մեղր): Յեթե հաշվենք, վոր 1938 թվին մեղրի արժեքը կլինի վոչ ավելի, քան մի ուրբի, նույնիսկ այդ դեպքում մեղվաբուծական ճյուղի արդյունքը կարտահայտվի կլոր գումարով 200000 ուրբի:

Այստեղ անհամբերությամբ խոսքս կտրեց մեր դաշտավարը:

— Եդ բոլորը լավ: Հիմա ավելի լավ ե դու ասա, թե ինձանից քանի՞ մարդ ես պահանջելու այդ գործի համար: Տես, այնպես արա, վոր դաշտային աշխատանքները չկաղան, առանց այն ել բանվորական ուժի կարիքը մեծ ե:

— Ես բոսնիցիս կասեմ. մեր տնտեսությունը կբաժանվի 5 մեղվանոցի, ուրեմն՝ կպահանջվի 5 բրիգադիր և ձոտավորապես 40 կոլտնտեսական: Բացի այդ, աշխատանքների տաք ժամանակ հարկավոր կլինեն մոտ 80—100 սեզոնային աշխատակիցներ: Այսպիսով ստացվում ե ամենաշատը 150 մարդ: Սպասիր, գլուխդ մի թափ տուր, այնքան ել սարսափելի չի: Վորպես սեզոնային աշխատակիցներ կաշխատեն 6-րդ և 7-րդ դասարանների աշակերտները, վորոնք հենց այդ ժամանակ ազատ են իրենց պա-

1) Այդ ձեռի միջոցառումներն առանձնապես աչքի յեն ընկնում ԱՄՆ-ում վորտեղ բնակությունների սահմաններում, ճանապարհների կողքին և այն— ամեն տեղ ցանվում են մեղրատու բույսեր, վորոնց մեջ շատերը դեկորատիվ բույսեր են:

բազմունքներից: Այս աշխատանքը նրանց համար կունենա մեծ կրթական նշանակութուն. իսկ մեղվաբուծության համար կնախապատրաստվեն յերիտասարդ կադրեր:

— Միևնույն ե, վորտեղից կարող ենք թեկուզ 50 հոգի վերցնել— համառորեն պատասխանեց դաշտավարը: 26 վոր այդ մարդիկ պիտի ամրացվեն իրենց մեղվաբուծական բրիգադներին, ուրեմն՝ վոչ անասնապահությունը, վոչ դաշտավարությունը չեն կարող հույս դնել նրանց ոգնության վրա... Վոչ, այդպես հնարավոր չի լինի. դու չպետք ե մոռանաս, վոր դաշտավարությունը մեղ մոտ առաջատար ճյուղն ե:

— Յես բոլորովին չեմ ել խնդրում, վոր դաշտավարական և անասնապահական բրիգադներից վերցնեք մարդիկ և ինձ տաք: Ինչո՞ւ համար յես պիտի վերցնեմ չափահաս մարդկանց և այն ել այնպիսի ճյուղերից, ինչպիսին ե դաշտավարությունը: Դու, կարծում եմ, չես մոռացել մեղ փոխարինողներին: Կոմյերիտականները, պիոներները— չե՞ վոր նրանք ել կարող են աշխատել յերբ կմեծանան, իսկ հենց այդ ժամանակ մեղ միայն շատ մարդ հարկավոր կլինի:

Այդ խոսակցությունից հետո դաշտավարը վորոշեց ինձ ոգնել, խոստացավ նաև մեծ ոգնություն ցույց տալ ինձ կուսբըլի ջարտողար Տրոսովը, յերբ յես մանրամասն պատմեցի նրան ամեն ինչի մասին:

Այս բոլոր խոսակցություններն ինձ սաստիկ խրախուսեցին, և յես վորոշեցի այլևս չթագնել պլանը, ընդհակառակը, կպցրի պատին:

Յես արդեն գործը գլուխ յեկած եյի համարում, մնում եր միայն հաջողեցնել վարչության առաջ դնել իմ զեկուցումը հընգամյա պլանի մասին: Շուտով հաջողեցրի այդ բանը:

Բայց, ավա՛ղ, վարչությունը մերժեց իմ ծրագրերը, իսկ նրանք, վորոնք ինձ խոսք եյին տվել ոգնելու, պետք չեղած հաստատակամություն չցուցաբերեցին:

Այդ բանն ինձ վերավորեց. առանձնապես վիրավորված եյի կուսբըլի ջարտողարից, վոր խոստացած ոգնությունը ցույց չտվեց:



1933 թվի գարնանը փոխեցին վարչությունը, ընտրեցին նոր, ավելի կայուն կուսակցականների, և մեր հնգամյակը նորից քննության է դրվում:

Այս անգամ արդեն գործն ուրիշ պատկեր ընդունեց. բոլորն ասացին, վոր առանց պլանի չի կարելի աշխատել, պլանը պետք է ընդունել և ուղարկել շրջան հաստատելու: Ասածն—արած՝ մեկ յեղով: Պլանը շրջանում նայեցին և հաստատեցին: Այսպիսով 9 ամիս մենք կռվում եյինք պլանային աշխատանքի համար:

## ՄԵՐ ՀՆԳԱՄՅԱ ՊԼԱՆԸ ՄԻԱՆԳԱՄԱՅՆ ԻՐԱԳՈՐԾԵԼԻ ՅԵ

«Կոյտ» կոլտնտեսության մեղվաբուծական տնտեսությունը գարձավ պլանային:

Այդ որվանից մեզ՝ մեղվապահներիս անհրաժեշտ էր մեր ամբողջ եներգիան, մեր փորձառությունը և գիտելիքներն ի սպաս դնել մեր հնգամյակին: 1933 թվի գարնանը մենք դուրս յեկանք 150 մեղվի ընտանիքներով: Հիմա պետք էր ամբողջ հոգատարությունը գործադրել, վորպեսզի 1933 թվի աշնանը, համաձայն պլանի, ընտանիքների թիվը հասնեց 400-ի և, բացի այդ, ստանայինք վոչ պակաս քան 3000 կգ մեղր: Առաջին դժվարությունն առաջ յեկավ շրջանակավոր փեթակների գործում: Պակասում էր վոչ շատ, վոչ քիչ — 250 փեթակ. ձեռքի տակ չեղածները բոլորն արդեն բռնված էյին: Իսկ ժամանակը չի սպասում. մեղուները բոլորովին պատրաստ են ձագ տալու, ամենաուշը մինչև հունիսի 1-ը հարկավոր էր վորտեղից վոր է փեթակներ ճարել: Փեթակները արժեքը վարչությունը ժամանակին փոխադրել էր, բայց առայժմ ստացվել էր ընդամենը մի քանի տասնյակ փեթակ. Յե՛րբ կուղարկվեն մնացածները և արդյոք ուղարկվելու դեպքում ժամանակին կհասնեն, թե վոչ — անհայտ է: Չե՛ վոր պետք է շտապել ձագ վերցնել, վորպեսզի մինչև գլխավոր մեղրարերքն այդ գործը վերջացրած լինեյինք: Մեզ այդ խնդիրը շատ էր զբաղեցնում: Յեվ անա յես և իմ մեղվապահները՝ Պակերը և Մաամե յեղբայրները վճռեցինք չսպասել փեթակների ստանալուն, այլ ինքներս մեր ուժերով շինենք: Այսպես էլ արինք: Այս ու այն տեղից ձեռք բերեցինք քիչ-միչ բանի նման մատերիալ — հին դոներ,

ուսամուտների ծածկափեղկեր, ամեն տեսակի տեխտակներ — քաշ տվինք արհեստանոց և սկսեցինք աշխատել:

Մի քանի որ հետո այնքան փեթակ ունեյինք, վոր ուզած ըրպեյին արդեն կարող էյինք բաժանել մինչև 30 հատ ուժեղ ընտանիքներ: Հենց այդ ժամանակ էլ ստացանք շրջանային կենտրոնից բոլոր 250 փեթակը. իզուր տեղն էյինք այդքան անհանգստանում նրանց համար: Բայց այդ փեթակները մենք ստացանք չմեխված վիճակում: Նախ՝ հարկավոր էր այդ փեթակները հավաքել, մեխել: Յեվ անա նորից սկսվեց յեռուն աշխատանքը մեզ մոտ:

Հենց այդ ժամանակ վրա հասան աշխատանքի տաք որերը. գործը-գործի վրա յեր կուտակվում:

Սկսեցին դուրս գալ ընական ձագեր. արդեն վաղուց ժամանակն էր արհեստական ձագեր վերցնել — հարկավոր էր ուշադիր հետևել յուրաքանչյուր ընտանիքին: Յեվ անա այդպիսի ժամանակ անհրաժեշտ է նաև փեթակները մեխել: Աշխատավոր ուժը հազիվ բավականացնում էր մեր գործին, իսկ վարչությունը վոչ մի չափահաս կոլտնտեսականի չեր կարող ուղարկել մեզ ուղարկյալ: Յեվ անա այդտեղ մեզ խիստ ոգնեց պլանը: Նա անընդհատ մեզ՝ մեղվապահներիս առաջ էր քշում — չե՛ վոր պլանի անշեղ կատարումը մեզ համար դառնել էր պատվի խնդիր: Մարդիկ իրենք անգամ չնկատեցին, թե ինչպես դարձան կոլտնտեսային մեղվաբուծության իսկական հարվածայիններ: Յուրաքանչյուր բոպեն մեզ մոտ հաշվի յեր առնված: Առավոտը վաղ վեր էյինք կենում և շտապում մեղվանոց սարքելու՝ մեխելու, կարգի բերելու փեթակները, քանի դեռ աշխատանքները չեյին սկսվել: Յերեկոյան, յեթե մեղուների մեջ աշխատանքը շուտ էյինք վերջացնում, շարունակում էյինք ճրագի լույսի տակ փեթակները մեխել, շրջանակները պատրաստել:

Հինգ որվա ընթացքում վերջացրինք արհեստական ձագեր վերցնելու գործը:

Պլանավոր մեղրաբերքի նախորդակներին (1933 թվին գլխավոր մեղրարերքն սկսվեց հունիսի 22-ին) մենք ունեյինք 350



փեթակ: Կռակփեթակը յուրաքանչյուր որ ցուցց եր տալիս 3—5 կգ մեղրի հավելում:

Մեղուների համար լայն ասպարեզ եր բացվել: Մեղվանոցի շրջապատում ուժեղ թափով ծաղկում եյին ուժեղ փերատունե-  
րը—ծծմորը, իշապույտը, ապույտը և այլն: Մեղրաբերը շա-  
փազանց հարուստ եր: Մեղունի ընթացքում մենք քամեցինք 85  
ցենտներ մեղր, այսինքն՝ դարնանը դուրս դրած յուրաքանչյուր  
հիմնական ընտանիքից միջին հաշվով 56 կգ: Մոմ ստացանք  
յուրաքանչյուր ընտանիքից 800 գրամ:

Մեր մեղվանոցն աճում եր վոչ թե որերով, այլ ժամերով:  
Գլխավոր մեղրաբերքից հետո մեղուները թիփն ել շատացրինք և  
հասցրինք 300 ընտանիքի: Այժմ այդու կեսը գրեթե բռնված եր  
մեղվանոցով: Փեթակների կանոնավոր շարքերն սկսվում եյին  
գրեթե տների մոտ և անցնում եյին մինչև պարկի խորքերը, վերը  
ձգվում եր այդուց այն կողմ:

Կոմունարները բարեսրտորեն կատակներ եյին անում մեզ  
հետ, — շուտով դուք ձեր մեղվանոցով ամբողջ բակը կբռնեք,  
անցնելու տեղ չի մնա:

Վարչության անդամներն սկսել եյին սաստիկ հետաքրքրու-  
թյուն ցույց տալ զեպի մեր գործը, շուտ-շուտ անցնում եյին մեղ-  
վանոց: Մի անգամ ինքը՝ վարչության նախագահը հետաքրքրվեց:

— Քանի հատ մեղվի ընտանիք ունեք այս բուսեյին:

— Հինգ հարյուր:

Սաստիկ զարմացավ:

— Իսկ վերտեղից գտաք այդքան փեթակ նրանց համար:  
Մենք դուրս ենք գրել ձեզ համար 250 փեթակ, ունեյիք 150,  
ուրեմն ընդամենը 400, իսկ հարյուրը վորտեղից գտաք:

— Մենք ստացանք 250 բնի կորպուսների հետ այդքան ել  
վերնահարկ: Իրանցից 2-ն ուղիղ մի բնի կորպուսի բարձրու-  
թյուն ունեն: Մենք յերկու այդպիսի վերնահարկերը միացրինք,  
կազմեցինք մեկ բուն և այդպիսով ստացանք ավելորդ 125 փե-  
թակ: Հատակներն ու կառուրները շինում եյինք ինչից պատա-  
հեր: Ահա այդպես ել յուր գնացինք:

— Բայց միթե ձեզ վերնահարկեր հարկավոր չեն:

— Առայժմ վոչ: Մենք չե վոր հիմա ամեն ջանք գործ-  
ենք դնում առաջիկա տարիներում ընտանիքների թիվը մեծաց-  
նել, վերնահարկեր մեզ հարկավոր կլինեն, յերբ աճի խնդիրը  
հիմնականում կվճռի մեզ մոտ, իսկ դա կլինի 4—5 տարուց հետո:

— Կեցցեք, — գովեց նախագահը, — աշխատում եք յերեքով,  
իսկ փեթակների թիվը մի ամառվա ընթացքում 350-ով ավելաց-  
րել եք: Ձե՞ վոր ամբողջ շրջանում մի ուրիշ այդպիսի մեղվա-  
նոց չկա:

Չագովությունից և մեղրաբերքից հետո մենք մեղվանոցն  
ամբողջովին կարգի բերինք: Աշնանը բոլոր 500 ընտանիքները  
լավ դրության մեջ եյին, փեթակներն ունեյին վրայի բարձեր և  
ապահովված եյին մեղրով միջին հաշվով 14 կգ յուրաքանչյուր  
ընտանիքին:

Կոլտնտեսությունը մեղվաբուծությունից ստացավ բավական  
զգալի արդյունք—65,000 բուբլի: Հիմա արդեն յուրաքանչյուր  
կոլտնտեսականի համար պարզ եր, վոր այդ գործն ամեն կերպ  
պետք եր զարգացնել:

Չմեռոցի գործն անհաջողության հանդիպեց: Վարչությանն  
ուշ սկսեց ձմեռոցի նոր՝ մեծ շենքի կառուցումը, իսկ ցրտերն  
արդեն սկսվել եյին: Ստիպված յեղանք մեղուները հավաքել  
չավարտած և խոնավ շենքի մեջ:

Մեր առաջ սուր կերպով կանգնեց մեղվաբուծական նոր  
կազեր պատրաստելու խնդիրը: Աճող մեղվանոցը պահանջում  
եր այդ գործի տեխնիկային տիրապետող մարդիկ: Կոլտնտեսու-  
թյան վարչությունը և յերկրային մեղվաբուծական միությունն  
այդ գործում հոժարությամբ ընդառաջեցին մեզ: Չմեռը կազմա-  
կերպեցինք մեղվաբուծական դասընթացներ: Յերկու ամիս շա-  
բուհակ ամեն որ յերեկոները դասընթացներում պարապմունք-  
ներ ելինք ունենում: 20 կոլտնտեսականներ, վերջացնելով որվա-  
ներ ելինք ջանասիրությամբ տիրապետում եյին մեղվաբուծական  
գործի և՛ գործնականին, և՛ տեսականին:

Դասընթացներն անցան շատ հաջող: Դասընթացներից ան-  
միջապես հետո սկսեցինք բրիգադներ կազմել: 1934 թվի ամառը



անգամ ստիպված ելինք լինում 24 ժամ անընդհատ աշխատելը: Անձրևից մի քանի որ հետո սկսվեց բերքը: Մեղունները դառա-  
րեցին թույլ ընտանիքների վրա հարձակվելուց: Կշտափեթալիս  
որական մոտ մի կգ հավելում եր ցույց տալիս: Մեղրաքամի հա-  
մար կազմակերպեցին առանձին բրիգադ:

Փառավոր աշխատանք եր նրանց աշխատանքը: Յերբ սկսու-  
վեց գլխավոր բերքը, կշտափեթակն որական ցույց եր տալիս 4—5  
կգ հավելում:

Մեղրաքամի բրիգադն աշխատում եր ամբողջ թափով և  
ամեն ճիշդ թափում եր անգամ մի կգ մեղր չկորցնելու: Հազիվ  
լույսը բացված, մեր «քամողներն» արդեն ձանապարհին ելին՝  
բոլոր հարմարություններով և մեղրահաններով հանդերձ: Ունե-  
ցինք հինգ մեղվանոց՝ մեկը մյուսից մոտ հինգ կիլոմետր հեռու.  
պետք եր որվա ընթացքում բոլոր տեղերում ել լինել: Հազիվ  
Պակերի մոտ վերջացում ելին աշխատանքը, պետք եր շտապել  
Սեպպահամերի մոտ, իսկ այնտեղ Ռուդենկոն ե անհամբեր սպա-  
սում:

Բերքի հետ միաժամանակ սկսվեց ընկան ձագավու-  
թյունը: Վոչ մի հնարավորություն չկար նրա հետ կռվելու: Այնպես  
միանգամից սկսվեց, վոր բոլորիս ել ուղղակի հանկար-  
ծակի բերեց: Իսկ բերքն ինչպես անսպասելի սկսվել եր, այն-  
պես ել անսպասելի դադարեց: Միայն մի քանի որ հարուստ  
բերք յեղավ: Համենայն դեպս ընտանիքները կարողացան պա-  
շարով ապահովել իրենց և միջին հաշվով 18 կգ ել մեղր տալ:  
Այնանք մեղվաբուծական Ֆերմայում արդեն 1028 ընտանիք  
կային: Մենք ելի մի անգամ ապացուցեցինք հնգամյակի  
իրական լինելը և խփեցինք թերահավատների քթին, վորոնք  
շարունակում ելին քրթնջալ, թե կոլտնտեսությունն իզուր  
տեղն անագին փողեր վոչնչացրեց, ամառն անհաջող ե և մեղվա-  
բուծությունը կկործանվի: Ֆերման չուր տարեկան պլանը կա-  
տարեց, իսկ չուր պարտավորությունները հանդեպ խորհրդային  
կառավարության գերակատարեց խոշոր չափերով: Մենք նրա  
հետ հաշիվներս մաքրեցինք աղնվորեն, ինչպես վայել ե կոլ-  
տնտեսությանը, նույնիսկ ժամկետներից շուտ:

Չմեռելու նախապատրաստական աշխատանքներն ել լավ  
տարանք. բոլոր փեթակները վերանորոգեցինք և տաքացումները  
զրինք, ձմեռոցի նոր շենքը կարգավորեցինք, — որինակելի  
դրուժյան մեջ դրինք:

Իհարկե՝ դժվարություններ ել ելինք ունենում. որինակ՝  
չատ անգամ արտադրական ժողովներում կարիք եր լինում դենել  
կարգապահություն, լքողների և ծուլերի խնդիրը: Բայց Ֆեր-  
ման այդ բոլոր դժվարություններից պատվով դուրս յեկավ:  
Իսկ մեր գլխավոր հաղթանակը նրանում ե, վոր մեր մեղվաբու-  
ծական Ֆերման այժմ գտնվում ե «Կոյտ» կոլտնտեսություն կու-  
սակցական կազմակերպության մշտական և ամուր դեկավարու-  
թյան տակ՝ գլխավորությամբ կուսակազմակերպիչ Բելագոնովի և  
կոլտնտեսախազան Ալգուաի: Արդեն չունենք վոչ մի կոլտնտեսա-  
կան, վորը հուսով և հավատով ներշնչված չլինի դեպի յուր մեղ-  
վաբուծական Ֆերմայի ապագան: Յերբ կոլտնտեսականների  
ընդհանուր ժողովում րնկ. Ալգուաը հայտարարեց, վոր վարչու-  
թյունը վորոշել ե 1935 թվի գարնանից, համաձայն հնգամյա  
պլանի, ձեռնարկել կոլտնտեսականներին անձնական ոգտագործ-  
ման համար մեղուններ տալու գործը (սկզբում հարվածայիննե-  
րին, ապա մնացած բոլորին), ամեն կողմից հավանություն ձայ-  
ներ լավեցին:

— Ա. յ, այդպես... այ, դա լավ ե...

Այդ միևնույն ժողովում կոլտնտեսականներից մեկը հայ-  
տարարեց.

— Մենք առաջուց դադարեցր չունեցինք մեղվաբուծության  
մասին, թերազնահատում ելինք այդ ճյուղը, իսկ հիմա մեղվա-  
բուծությունն ինքն իրեն ցույց տվեց — ահա թե ինչ արդյունք-  
ներ ե տալիս մեղ, մենք պետք ե այդ գործը մեր աչքի լույսի  
պես պահենք:



## ԻՆՉՊԵՍ Ե ԿԱԶՄԱԿԵՐՄՎԱԾ ԱՇԽԱՏԱՆՔԸ ՄԵՐ ՄԵՂՎԱՆՈՑՆԵՐՈՒՄ

Յես արդեն վերևում ասել եմ, վոր ներկայումս մեր մեղավարուծական ֆերմայում կազմված է ընդամենը 5 մեղվանոց ապա և մայրաբուծական տնտեսություն՝ յերկու ցեխով—բեղմնավորման և վորդուծվի նախապատրաստման: Հենց այժմ դա արդեն մի մեծ և բարդ տնտեսություն է: Առաջիկա 2—3 տարվա ընթացքում դա ել ավելի կլայնանա: Այդ իսկ պատճառներով վերջին յերկու տարվա ընթացքում աշխատանքի ճիշտ կազմակերպումը ֆերմայում սուր պահանջ էր դառնում: Չե՞ վոր ուժեղ մեղրաբերքի, ձագտվություն և ուրիշ աշխատանքների ժամանակ ամենավորքիկ դաշտում անգամ կարող է շատ տխուր հետևանքներ ունենալ տնտեսության համար: Ուրեմն պարզ է, թե ինչքան կարևոր է բրիգադներում աշխատանքը դնել այնպես, վորպեսզի գործն ընթանա պետք յեղածին չափ արագ, կարգավորված և պարզ:

Մենք արդեն խոշոր հաջողություններ ունենք, աշխատանքի ճիշտ կազմակերպման գործում, առանձնապես Համկ(ը)Կ ԿԿ-ի 1934 թ. հուլիսի պլենումի վորոշումներից հետո: Չնայած դրան, դարձյալ չենք կարող ասել, վոր ամեն ինչ մեզ մոտ կարգավորված է, և մենք այլևս չունենք վոչ մի թերություն: Մենք դեռ հեռու յենք դրանից, բայց մենք հույս ունենք կուսակցության ոգնությունը վճռական հաջողությունների հասնել այս գործում:

Ընդամենը մեզ մոտ կազմակերպված է, համաձայն մեղվանոցների թվի, 5 մշտական բրիգադ<sup>1)</sup>: Յուրաքանչյուր բրիգադն

1), Մայրաբուծական տնտեսության մասին՝ նրան կից ցեխերով տեղ, և Մայրաբուծական ցեխում գլուխը:

ամբացված է մի առանձին մեղվանոցի և համաձայն դրան ստանում է տարվա արտադրական պլանը, ապա և սեզոնային պլանի կարգադիրը (մեղրի և մոմի քանակը, ձագեր վերցնելը և այլն): Ինչպես տարեկան առաջադրություն մեջ, նույնպես և սեզոնային պլաններում մեղվաբուծական ֆերմայի վարիչը ապրիս և աշխատանքների քանակական և վորակական ցուցանիշները, բրիգադի կազմը, նրա աշխատանքի տեղը և տեսակը, կատարման ժամկետները, բրիգադին հասանելիք աշխուրդի քանակը՝ այս կամ այն բնույթը կրող աշխատանքների համար:

Յուրաքանչյուր բրիգադի կազմի մեջ մտնում է 4 կուտնտեսական՝ բրիգադիր, յերկու մեղվապահ և պահակ: Այս կազմով բրիգադը պարտավոր է տանել մեղվանոցային բոլոր աշխատանքները, սկսած՝ դարնանը ձմեռոցից դուրս դնելուց մինչև ձմեռոց դնելը: Մեղուների ձմեռոցում յեղած ժամանակ յերկու մեղվապահներն ազատվում են մեղվանոցային աշխատանքներից, կամ կանչվում են շրջանակավոր փեթակներ շինելու և նորոգումները կատարելու: Չմեռը մեղվանոցում մնում է միայն բրիգադիրը, վորի պարտավորությունն է մեղուների ձմեռային պահպանությունը և նրանց խնամքը:

Առհասարակ բրիգադիրը հանդիսանում է մեղվանոցի իսկական պատասխանատու տերը, նա առանձնապես պատասխանատու յե այդ մեղվանոցի վիճակի համար ամբողջ տարվա համար: Բացի անմիջական մասնակցությունից մեղվանոցային բոլոր ընթացիկ աշխատանքներին, բրիգադիրը սեզոնային պլանի հիման վրա կազմում է տասնորյակային՝ կարգադրեր, իսկ անհրաժեշտություն ղեկավարում՝ նաև որակման, մեղվապահների մեջ կատարում է աշխատանքի բաժանումը, ճշտում է տարված աշխատանքների վորակը, բացի այդ, տանում է բրիգադի մեջ մտնող կուտնտեսականների աշխատանքի ամբողջ հաշվառումը:

Յուրաքանչյուր բրիգադ խնամում է ընդամենը 180—200 մեղվի ընտանիք և ստանում է աշխատանքների համար կարգավոր խնամարար—գլխացանցեր, ծխաբարներ, քերիչներ և այլն: Մեղրահանները, զանազան մթերքները, շինանյութերը մնում են ֆերմայի վարիչի կարգադրության տակ, վորը բաց է թողնում







ամեն մի առանձին դեպքում սահմանում եր կուտնտվարչութ յունն, այնպես, ինչպես և ժամանակավոր բրիգադի անդամ բոլոր կոլտնտեսականների տարած մեղրաքամի աշխատանքների գնահատականը:

Մեղվապահների աշխուրհի բաշխումը կատարվում է հետևյալ գործարքային աշխատանքի գնահատականներով:

- ա) 1 կգ մեղրի համար . . . . . 0,08 աշխուրհ
- բ) 1 » մոմի » . . . . . 1 »
- գ) 1 ձագի համար . . . . . 1,20 »
- դ) յուրաքանչյուր բեղմնավորված և ուղտագործված մոր համար 0,50 »
- յե) յուրաքանչյուր կառուցված չեչի համար 0,10 »
- զ) մեկ նուկլեոսի համար . . . . . 1 »
- է) մեղվանոց մտած յուրաքանչյուր չմեխված փեթակի մեխելու համար և այլն 0,25 »

Այս հաշվից յեղնելով կազմվում են յուրաքանչյուր բրիգադի համար 7 ամսվա պլան—կարգագրերը (մարտ-նոյեմբեր): Ահա, որինակ, № 1 բրիգադի (բրիգադի Սմմեր) 1934 թվի կարգագրերը: Բրիգադը խնամում է 200 ընտանիք: Աշխատում են 3 մեղվապահ (բրիգադի բը և յերկու մեղվապահ):

Ամառվա ընթացքում բոլոր յերեքը պարտավոր են հանձնել արտադրանքն ու ստանալ դրա համար իրենց հասանելիքն աշխուրհերով (տես ներքևում 36—37 էջերի աղյուսակները):

Ամիսներ	Պրոդուկցիայի հանձնումը					
	Մեղր	Մոմ	Չագեր	Նուկլեոսներ	Պարտաված չեչեր	Մայր. ստանալը և փոխարինելը
	կգ-ներով					
Մայիս . .	440	24	12	—	—	12
Հունիս . .	1320	14	100	—	1000	100
Հուլիս . .	1760	20	—	—	650	—
Ոգոստոս .	656	14	80	30	—	190
Ընդամենը	4176	72	192	30	1650	212

Յեթե բրիգադին տրված արտադրանքի հանձնման և ընտանիքների աճի պլանները գերակատարվում են, բրիգադի աշխատավորներն ստանում են ընավձարով լրացուցիչ հասանելիքը, կամ հաշվվում են նրանց լրացուցիչ աշխուրհեր և տրվում է պրեմիալ վարձատրութ յուն՝ համաձայն գերակատարման չափի:

Յեթե առանց հարգելի պատճառների պլանները չեն կատարվել և աշխատանքը վատորակ է, ուրեմն և հաշվարկված աշխուրհերից համապատասխան չափով պակասեցվում է: Հաշվի յե առնվում մեղուների ձմեռոցում տեղի ունեցած կորուստը: Ինչպես աշխուրհերի քանակի սահմանումը, նույնպես և պակասեցումը կատարում է կուտնտեսութ յան վարչութ յունը:

Մեր մեղվապահական Ֆերմայի աշխատակիցները շատ լավ հասկանում են, Վոր անհատական գործարքի ճիշտ և անառարկելի գործադրումը հնարավոր է միայն այն պայմանով, յեթե ճիշտ է դրված աշխատանքի և արտադրանքի հաշվառումը թե քանակի և թե վորակի տեսակետից: Դրա համար ել մենք գործադրել ենք բոլոր միջոցները, վորպեսզի Ֆերմայում կատարվող հաշվառումն իսկապես լինի մեղվապահի աշխատանքների հայելին:

Հաշվառումով դրողվում է իմ ոգնական ընկ. Խլխատովը՝ շատ պարտաճանաչ և գործին ախրապետող մի աշխատավոր,

Վարձատրումն աշխուրհերով

Ամիսներ	Մեղրի համար	Մոմի համար	Չագի համար	Նուկլեոսների համար	Չեչերի համար	Մայր. ստանալը և փոխարինելը	Չագերի համար	Չեչերի համար	Չագերի համար
Մայիս . .	35,20	24	15,6	—	—	6	—	—	—
Հունիս . .	105,60	14	130	—	100	50	—	—	—
Հուլիս . .	140,80	20	—	—	65	—	—	—	—
Ոգոստոս .	52,48	14	104	30	—	50	150	—	—
Ընդամենը	334	72	249,6	30	165	106	105	—	—



վերջացրե և շրջանային դասընթացները: Նա ուշադիր հետևում և բրիգադներում տարվող աշխատանքներին, ինչ հետ միասին ստուգում և աշխատանքի վորակը և բրիգադների կողմից հանձնած արտադրանքին, մեղրաքամի ժամանակ կամ վորքե ուրիշ մթերք հանձնելիս գրանցում և մեղվապահների գրքույկների մեջ նրանց արտադրածը: Բացի այդ, մեր Ֆերման ունի հատուկ տախտակ, վորի վրա հաշվառումը տանող Խլիստովը յուրաքանչյուր հնգորյակում մի անգամ նշանակում և, թե յուրաքանչյուր մեղվապահ անցած հնգորյակին ինչքան արտադրանք և տվել և ինչքան պլաի ստանա դրա համար:

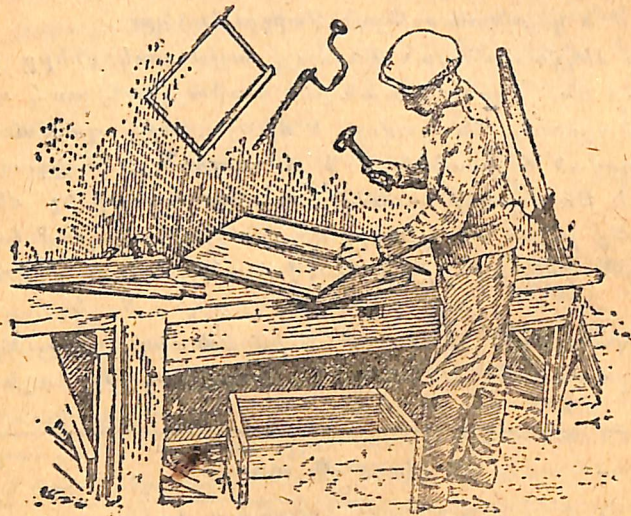

Նկ. 3. Պատրաստվում են դարձան աշխատանքներին. բրիգադի Մամերը նորոգում և փեթակները

Կարելի չե համարձակորեն ասել, վոր ընկ Խլիստովի ուշադիր հաշվառումից մի կաթիլ մեղր անգամ չի վրիպում:

Իրա հետ միասին նա կազմակերպում և նաև մրցումը բրիգադների միջև և բրիգադների ներսում՝ մեղվապահների միջև: Սոցմրցման խնդրում մեծ դեր և խաղում մեր պատի թեր-

թը, վորը համարից համար լուսարանում և դրությունը բրիգադներում, տասնորյա առաջադրությունների կատարման աշխատանքները, արտադրանքի հանձնման ամսական պլանները և այլն, խրախուսում և առաջավորներին, դրդում և հավասարվել յետ մնացողներին նրանց հետ: Գործարքի անցնելը շատ բարեհաջող կերպով անդրադարձավ մեղվանոցների աշխատանքների վրա: Վերցնենք թեկուզ մի այնպիսի գործ, ինչպիսին և մոմի հանձնումը: Մինչև գործարքի անցնելը մեղ մոտ ամբողջ մոմը հավաքվում եր ընդհանուր կաթսայի մեջ և բաշխվում եր ըստ մեղվանոցների հավասարապես, առանց հաշվի առնելու, թե յուրաքանչյուր բրիգադն ինչքան մոմ և հանձնել: Իսկ հիմա արդեն բրիգադիները միմյանց վրա չեն դնում իրենց հույսը: Հիմա ինչքան մոմ ես հանձնել, ուղիղ այնքան ել մոմաթերթ կստանա: Այնքաթող ես արել, ծուլացել ես հավաքել մոմը, — կմնաս առանց արհեստական մոմաթերթի: ուրեմն և քիչ արտադրանք կտաս, քիչ ել աշխուր կունենաս: Բրիգադների համերաշխ գործակցության ու աշխատանքի խնդրում հսկայական դեր և խաղում պլանները գերակատարելու համար ընավճարով պարգեվաբերը (մեղրով, մեղվի ընտանիքներով):

Յեւ անա, չնայած վոր 1934 թիվը չորային եր և մեղվաբուծության համար խիստ անբարենպաստ և չնայած մեր Ֆերման չկարողացավ գերակատարել մեղրի հանձնման պլանները, այնուամենայնիվ տվեց ավելի շատ, քան հարևան կոլտնտեսությունների մեղվանոցները՝ միջին հաշվով 19 կգ յուրաքանչյուր ձմեռած ընտանիքից և 130% ընտանիքների հավելում (շրջակա մեղվապահների մեծամասնությունը վոչ մի աճ չեր տվել):

Առհասարակ 1934 թիվը մեղ մեծ փորձառություն տվեց և անա սրանից հետո ուզում եմ մանրամասն պատմել ընթերցողներին, թե ինչպես ելինք մենք պայքարում այդ տարին մեղվաբուծության համար ստեղծված դժվարին պայմանների դեմ և ինչպիսի արդյունքների հասանք:







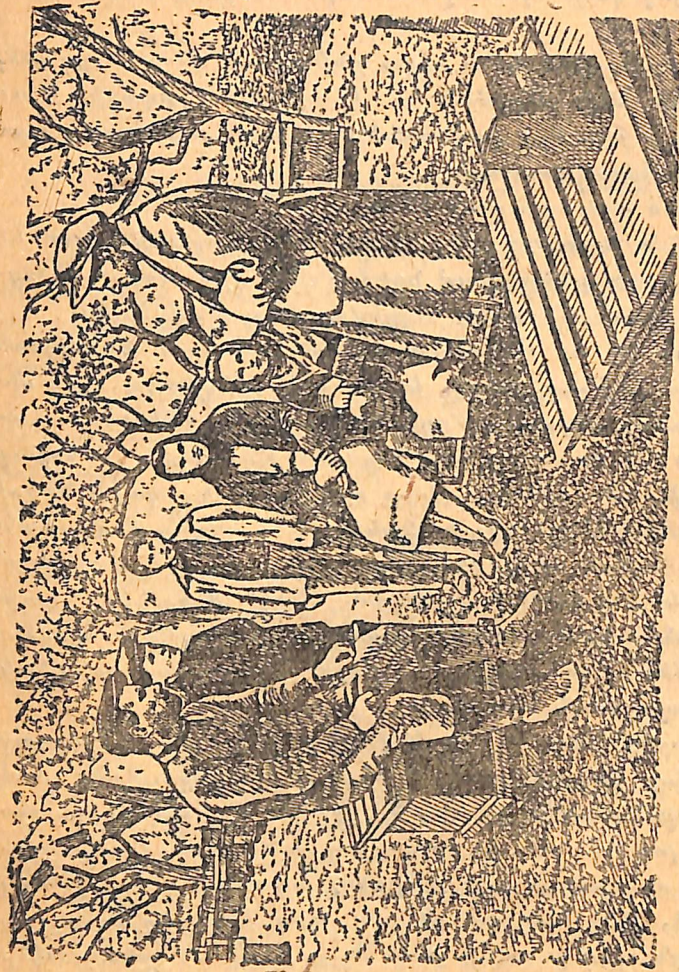

Նկ. 4. Արատաղական խորհրդակցութիւնը № 1-ին մեղվանոցում

կոլտնտեսականների մեջ մենք թուլացրել ենք բացատրական աշխատանքները և մեր դասակարգային դժոխութունը: Ուրիշ ինչ կերպ կարելի չե բացատրել: Յեթե մեզ վրա նայում են իբրև անգործների, վորոնք չեն ուզում աշխատել դաշտում, ապա ուրեմն պարզ է, վոր մենք ինքներս ենք պատասխանատու այդպիսի կարծիքների ստեղծման համար: մենք կտրվել ենք մնացած կոլտնտեսական մասսայից, մենք չենք կարողացել ցույց տալ, վոր մեր աշխատանքն արժեքավոր և կարեվոր է կոլտնտեսութայն համար, վոր այդ աշխատանքը, ինչպես և հացահատիկային ճյուղում, պահանջում է ֆիզիկապես դիմացկուն, գիտակից և տեխնիկապես պատրաստված մարդիկ: Մեզ հարկավոր է հիմա ավելի մեծ եներգիայով պայքարել մեր ֆերմայի արդյունքների բարձրացման համար, վորպեսզի բոլորը տեսնեն, թե ինչքան կարևոր է գյուղատնտեսութայն այդ ճյուղը և ինչքան անհրաժեշտ են այդ ճյուղի համար ուժեղ, յեռանդուն մարդիկ և վոչ թե հաշմանդամներ: Այդ միայն առաջներում եր, վոր մենատնտեսների տնտեսութունը խնամվում եր մի կերպ, ինչքան հնարավոր եր: Յոշոր՝ սոցիալիստական մեղվաբուծութունը պետք սպասարկվի տեխնիկապես պատրաստված, առաջավոր աշխատավոր-հարվածայիններով: Իհարկե, յերբ մեղվանոցներում ամեն ինչ կարգին է և մենք ազատ ժամանակ ունենք, պարտավոր ենք և կողմենք դաշտային բրիգադներին: Բայց, որինակ՝ վաղը կարող ենք արդյոք մեր մարդկանց դաշտ ուղարկել—վոչ մի դեպքում: Վաղը մեր մեղվանոցներում հսկայական աշխատանք կա անելու: Վաղը մենք դուրս ենք դնում մեղուները և պետք է պահանջված բոլոր կանոններով նախապատրաստենք մեղվանոցները՝ մեղրի ամենաբարձր բերքն ստանալու համար:

Հետևյալ որն առավոտվանից մեղվանոցներում սկսվեց յեռանդուն աշխատանքը: Բրիգադները համերաշխ կերպով դուրս ելին դնում իրենց փեթակները դրա համար նախորդ պատրաստված տեղերում: Յեով ահա մաքրված, հավասար հարթութայն վրա ձգվում են ուղիղ փողոցներն իրենց տարբեր գույների տներով: Բրիգադները խիստ հետևում են, վորպեսզի արկանոցները ժա-



մանակին և կանոնավոր բացվեն: Առաջին հերթին բացվում են թույլ ընտանիքների և անհաջող ձմեռած ընտանիքների արկանոցները: Հարկավոր է նրանց հնարավորութուն տալ ավելի հանգիստ լալամաններում ծանոթանալ շրջապատին: Մենք յերբեք բոլոր փեթակների արկանոցները միանգամից չենք բաց անում, վորովհետև շահասարակ ուժեղ ընտանիքների մեղուները հարձակվում են թույլերի վրա:

Յերբ թույլ մեղուները կարողանում են հանդիստ թռիչք կատարել (մաքրվել), ի վիճակի յեն լինում իրենք իրենց պաշտպանելու, դրա համար ել մենք հայտարարում ենք թույլ ընտանիքները և վատ ձմեռած ընտանիքները և վրաները կավճով նշան ենք անում:

Բայց ահա և բացված են բոլոր փեթակների արկանոցները, ողն ամբողջովին լցվել է մեղուների աղմուկով... Առաջին մեղվանոցում լսվում են ուրախ ծիծաղ և հանաքներ. պարզվում է, վոր գրասենյակից յեկել է մեղվանոց մի աշակերտուհի սպիտակ շորերով, մեղուները ծածկել են նրան մութ բծերով—սպիտակ շորերը դարձել են խայտարղետ:

Այ, սյ, սյ, — սարսափած բղավում է աշակերտուհին, իսկ ինքը վախենում է շարժվի:

Մեղվապահները կատակում են.

— Ահա, բռնվեցիր: Այսոր մեղ մոտ սպիտակ շորով չգաս. մեղուներն առաջին թռիչքին «չեն սիրում» սպիտակ շորեր:

Յուրաքանչյուր փեթակի բերանը բացելիս մեղվապահն ուշադիր հետևում է նրա թռիչքին և որագրում նշում նրա ուժը:

— Այս ի՞նչ բան է, — անհանգստանում է մեղվապահ Նատաշան: Ի՞նչ է պատահել № 119 ընտանիքի հետ: Նրա անցյալ տարվա առաջին թռիչքը տետրում նշանակվել է 3 թվանշանով, իսկ այս տարվանը հաղիվ «միավորով» նշվի: Չե՞ վոր այս ընտանիքն ամենաուժեղն էր մեր մեղվանոցում: Տվել է 45 կգ մեղր, իսկ ձմեռվա պաշարը յեղել է 16 կգ:

Արագ կերպով մոտենում է փեթակին բրիգադիր Պակերը:

— Այո, ճիշտ է: Յերբ կվերջացնենք փեթակների դուրս

դնելը, ուշադրությամբ կնայենք փեթակը և կպարզենք վատ թռիչքի պատճառները:

Բայց միևնույն որը չհաջողվեց այդ անել: Յերեկոյան կողմը ջերմաստիճանն էլավ 8<sup>0</sup>-ից ցած ըստ Յ:

Արևը մայր ստնելու ժամանակ մեղվանոցում արդեն գոսավորված էյին շախմատային կարգով 500 մեղու: Ամենուրեք մաքրություն է, մեղուները դասավորված են կանոնավոր, փեթակների միջի ազատ տարածությունները լավ հարթած, պընդացրած են:

Ծանր աշխատանքներից հետո մեղվապահները հավաքվել են միատեղ և խոսում են իրար հետ:

— Ծանր աշխատանք է, բայց դրա փոխարեն մեղրը քաղցըր է...

— Ո՞վ կկարծեր, վոր մեր մեղվանոցն այդպես կաճեր, կմեծանար, — դանդաղ, խոսքերը ծոր տալով ասում է բրիգադիր Ամմերը: — Հիշում եմ, յերբ յես նոր յեկա կոմունա, ահա այնտեղ, — ձեռքով ցույց է տալիս ձմեռոցի կողմը, — մի փոքրիկ բուստեղ, — ձեռքով ցույց է տալիս յեկա կոմունա, թե ինչպիսի հսկա թագը ընդունեց գործը: Սխառ արագ ենք շարժվում:

Շուտով մեղվապահները ցրվեցին տները: Մեղվանոցում տիրեց խաղաղություն: Լսվում էյին միայն պահակի քայլերն ու հանդարտ հազալը

Մյուս ուրը վաղ առավոտյան հաղիվ լույսը բացված № 3 բրիգադն արդեն մեղվանոցում էր: Յերկինքը պարզ ու անամպ էր:

— Այսոր լավ յեղանակ է լինելու, կարելի յե ընտանիքները բացել, — ուրախանում էյին մեղվապահները:

Բրիգադիր Պակերն առաջուց պատրաստել էր ամեն ինչ, ինչ վոր պետք էր հատակները մաքրելու համար: Յերբ բոլորը հավաքվեցին, Պակերը կարգադրեց:

— Դու, Նատաշա, նշիր սատկած մեղվի քանակն ընտանիքում, իսկ յես Տանյայի հետ կզբաղվեմ հատակները մաքրելով: Մաքրելուց հետո կքննենք ընտանիքները: Այսոր անպայման



պիտի պարզենք այն փեթակների դրուժյունը, վորոնց թախչըր յերեկ լավ չեր:

Յերեք ժամվա ընթացքում վերջացրինք փեթակների հարե-վանցի մաքրումը և դեռ բավականին ժամանակ եր մնացել ըն-տանիքներն ստուգելու:

— Նախ դիտենք ես մեկը,—բրիգադիրը ցույց ավելց Ք 119 փեթակը,—նա յերեկ վատ թոխչը կատարեց: Հետազոտման ժա-մանակ պարզվեց, վոր ձմեռոցում կորցրել է մորը, մեղուն շատ է, մեղրը՝ 10—11 կգ:

— Ա՛խ, ինչքան ցավալի յե,—ափսոսում եր Պակլերը:—Չե՞ վոր սա մեր ամենաուժեղ ընտանիքն եր, մայրն ել այնքան ծեր չեր, անցյալ տարվա մայրն եր:

Շարունակելով ստուգումները՝ բրիգադիրը պարզեց, վոր մար սատկելու հանցանքն ընկնում է մեղվապահի վրա. աշնան վեր-ջին ստուգումների ժամանակ նա անզգուշաբար սեղմել է նրան, յերկու շրջանակների արանքում: Մոր դիակն աննորմալ դրու-թյան մեջ եր. մոր կուրծքը սեղմված եր դեպի ներս, առջևի վոտքերը՝ շարժված: Համենայն դեպս վիրավորվելուց հետո ել շարունակել է ապրել: Դա յերեվում եր այն բանից, վոր նրա դիակն ընկած եր մյուս՝ սատկած մեղուների դիակների վրա:

Մեղվապահներն անկեղծ ափսոսանքով եյին նայում սատ-կած մորը, վորն արդեն աչքի յեր ընկել իր լավ հատկություն-ներով: Չե՞ վոր այդ եր պատճառը, վոր ընտանիքը չուներ վորդ ու ձու և կորցրել եր իր առաջվա աշխատանքի լեռանդը, և, վեր-ջապես, այդպիսի դեպքերում մեղուները հիվանդանում են փո-բահարինքով:

Բրիգադիրը մտածմունքի մեջ ընկավ ու կնճռոտեց ճա-կատը:

— Ձմեռոցում, յերբ յես թխկացրի նրա փեթակին, շատ աննորմալ ձայն հանեց, բայց յես առանձին ուշադրություն չդարձրի այդ բանի վրա: Մտածում եմ,—ընտանիքն ուժեղ է, ամեն ինչով ապահովված, ինչ կարող է պատահել նրան: Իսկա-պես, ինչքան ցավալի յե..

Այնուհետև բաց արին Ք 66-ը, վորը ձմեռոց դնելիս ավելի

թույլ եր, քան մյուս ընտանիքները: Այստեղ արդեն բոլորովին ուրիշ պատկեր է բացվում: Վորդ ու ձուն յերեք շրջանակի վրա յե, իսկ մեղուները բունում են ամբողջ 7 շրջանակը:

— Ահա, նայեցեք, ինչ խոշոր նշանակություն ունեն նա-խադարաստական աշխատանքները ձմեռելու համար. ունենք ուժեղ ընտանիք, վորը ձմեռոց է դնացել հաշմանդամ դարձած մորով և ահա ինչ է ստացվել այդ ընտանիքից: Իսկ ահա և նրա մոտ մի ուրիշ ընտանիք—ձմեռոց դնելիս թույլ է յեղել, բայց նա ունեցել է լավ մայր: Քանի՞ ընտանիք է նշված քեզ մոտ, վո-րոնք բոլորովին թոխչը չեն ունեցել,—հարցրեց բրիգադիրը նա-տաշայից: Նատաշան բացեց որպիսի և արագ հաշվեց:

— «Ձերո» թվանշանի ընտանիքներ չկան, «միավորի»—2 ընտանիք, «յերկուսի»—8 ընտանիք, իսկ մնացած բոլորը «յե-րեք» թվանշան ունեն:

— Ահա թե ինչ. եզուց մինչև յերեկո մեր բոլոր ընտանիք-ները պիտի թռուցիկ ստուգման յենթարկվեն: Հասկանալի յե՞ Պարզենք, չունենք արդյոք անմայր ընտանիքներ, բավարարում է արդյոք յեղած մեղրը մեղուներին և այլն.. Պահեստի մայրեր է արդյոք յեղած մեղրը մեղուներին կմիացնենք թույլ ընտա-մենք չունենք: Մենք այդպիսիները կմիացնենք թույլ ընտա-նիքներին, վորոնք մայր ունեն: Առհասարակ անհրաժեշտ է կըր-նիքներին, վորոնք մայր ունեն: Առհասարակ մեղուները կարո-ճատել բունը վորտեղ վոր պետք է, վորպեսզի մեղուները կարո-ղանան ամբողջովին պատել մնացած շրջանակները:

— Իսկ յե՞րբ կլինի մեղ մոտ գլխավոր ստուգումը,—հարց-րեց մեղվապահ Ռյա Մարելիովան:—Իստընթացներում մեղ ասում եյին, վոր գլխավոր ստուգումը պետք է սկսել թռուցիկ ստուգումից հետո:

— Դիտե՛ս ինչ, մեղ մոտ վորեև առանձին գլխավոր ստու-գում ընդհանրապես չի նախատեսված: Մենք առաջին հերթին սկսում ենք այն ընտանիքներից, վորոնք անմայր են և մեղր սկսում ենք այն ընտանիքներից, վորոնք ամբողջովին փչացած է<sup>1)</sup>:

1) Կարելի է նաև հեռացնել իրոտ բորբոսած չեչերը, վորոնց մասին առհասարակ չի հիշատակում Միխիլովսկը: Իժմար է պատկերայնել, վոր նրանք զործսականուս առիթ չեն ունեցել հանդիպելու բորբոսած չեչերի, վոր ան-



Վերացնում ենք այդ պակասավոր կողմերն, ապա անցնում  
ավելի ուժեղ ընտանիքներին: Առհասարակ բոլոր պակասավոր  
կողմերը մեղվանոցում աշխատում ենք վերացնել միանգամից:  
Կերակրման խնդիրը նույնպես: Մենք մեր ընտանիքներին  
սկսում ենք կերակրել, յերբ փեթակում մեզրը 3—4 կգ-ից պակաս  
է, և վոչ թե վերցնում ենք վորոշ նշանակված ժամկետներ:

Արդեն այս օրվանից մենք ոգնության ենք հասնում մեղու-  
ներին, վորպեսզի նրանց զարգացումը գնենք նորմալ պայման-  
ների մեջ: Հիշում ես, վոր մեղվապահներից պամանջվում է, վոր-  
պեսզի ապահովեն մեղուների կանոնավոր և նորմալ զարգացումը:  
Առաջին՝ հարկավոր է լավ մայր, յերկրորդ՝ յուրաքանչյուր  
ընտանիք պիտի ունենա վոչ պակաս քան 3—4 կգ մեղր և լա-  
վորակ չեչեր՝ վորդ ու ձվի համար, յերրորդ՝ մենք պարտավոր  
ենք ստեղծել փեթակում նորմալ տաքացում, կանոնավոր ողա-  
փոխություն և, վերջապես, մեղվանոցում միշտ ել պիտի լինի  
մաքուր ջուր <sup>1)</sup>: Ահա թե բանն ինչ է: Յեթե մենք կարողա-  
նանք այս բոլորն իրականացնել, մեղուն լավ կարգարացնի մեր  
հույսերը: Յեվ, իսկապես, բրիգադիր Պակլերն այնպես յիռան-  
դուն տարավ գործը, վոր № 3 մեղվանոցը յերեք օրվա ընթաց-  
քում արդեն օրինակելի վիճակի մեջ եր:

Չնայած Պակլերը հին մեղվապահ եր, բայց նորեկ բրիգա-  
դիր Լեամենտը վոչ մի քայլ հետ չմնաց նրանից և նույնիսկ վո-  
րոշ բաներում առաջ անցավ: Կոլտնտեսության վարչությունը  
վորոշեց պարզեատրել նրան և հանձնել կարմիր դրոշը, վորպես  
զտրնանային աշխատանքներում մեղվապահների մրցման մեջ  
հաղթանակը տանողի:

Կոլտնտեսության տեղամբում մեղվապահները հանգրիսավոր

հաջող ձմեռոցների համար անխուսափելի յերևույթ է, և մեղվը քնում քալու  
դեպքում, ստատիկ անախորժություն է պատճառում մեղուներին և հաճախ  
խանդարում մոր կանոնավոր ձվաբխությունը: Ինչուս գնելուց հետո անպատճառ  
անհրաժեշտ է գտնել և հեռացնել այդպիսի չեչերը, ու նրանց տեղը գնել լավ  
չեչեր (ձ. ք.):

<sup>1</sup> Յերբ մեղվանոցի մոտերը ջուր կա (առու, լճակ և այլն), տղա և  
կարիք չկա անդառճառ ջուր գնել մեղվանոցում (ձ. ք.):

յերեկո ունեցան—ներկա եչին մեծ թվով կոլտնտեսականներ:  
Նվազախմբի հնչյունների տակ, վոր նվազում եր «Ինտերնացիո-  
նալ», Ֆերմայի վարիչը հանձնեց փոխանցիկ կարմիր դրոշը և  
25 ուր. փող՝ լավագույն հարվածային Իվան Մարախին Լեամեն-  
տին: Իրանից հետո պարզները հանձնվեցին նույնպես Պակլե-  
րին, Ռուզենկոյին և Ամմերին: Մյուս օրը մեղվանոցներում շըր-  
ջագայելու ժամանակ Ֆերմայի վարիչը հայտարարեց բազմաթիվ  
սատկած մեղուներ բրիգադիր Ռաուզեյի մեղվանոցում՝ № 5 փե-  
թակի կողքին:

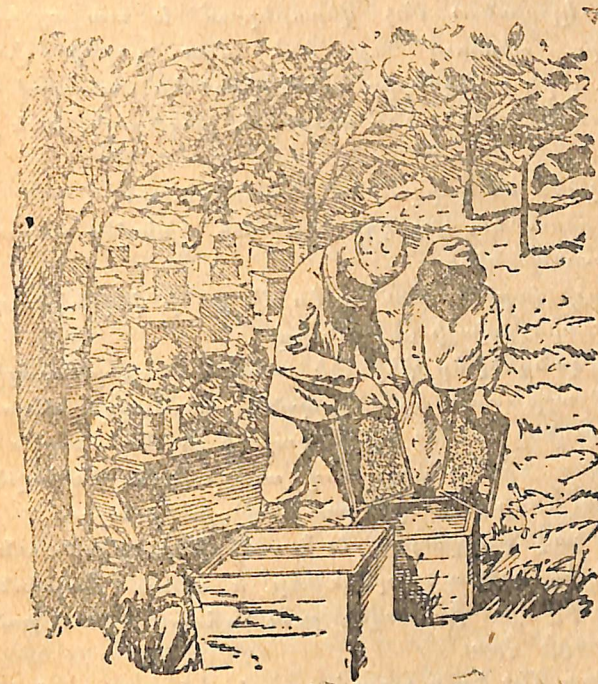

Նկ. 5 Նրշանակների մաքրել փեթակներում.

— Այս ինչ բան է, Ռաուզե: Չլինի գողություն և յեղել:  
Բաց արինք փեթակը. բանից դուրս յեկավ, վոր ընտանիքը  
հիվանդ է:



— Յեկեք մեզը փոխենք ուրիշ մեղրով, իսկ հին մեղրը և մեղուներին հենց վաղն ուղարկենք Նովոչերկասկ հետադատման, թե չե՛ կարող ե խոշոր անախորժութեթյուն առաջանալ, յեթե ժամանակին միջոցներ ձեռք չառնենք: Հապա ել ի՞նչ թերութեթյուններ կան ձեզ մոտ: Ի՞նչպես ե մեղրի պաշարի և տաքացումներէ դործը:

— Չգիտեմ ինչպես կլինի հետադատում, իսկ հիմա կշտափեթակը ցույց ե տալիս որական 200 կգ նվազում: Ճիշտ ե, պաշարն առայժմ բավարար ե՝ միջին հաշվով 3—4 կգ: Չե՛ վոր շուտով այգիները կծաղկեն, և այն ժամանակ անմիջապես դրութեթյունը կլավանա: Ինչ վերաբերում ե տաքացումներին, դե, ինքներդ տեսնում եք, ինձ մոտ գործը վատ չի, փեթակները յերկու կողմերից ապահովված են մատերով 1): Վերելից նույնպես ծածկել ենք մատով և, բացի այդ, նաև լրագրերով:

— Ինչպե՛ս են դարգանում ընտանիքները:

— Կարծում եմ, վոր կդիմավորենք գլխավոր մեղրաբերքը զիգանտ ընտանիքներով:

Փերմայի վարիչն ստուգեց ևս մի քանի փեթակ, ապա անցավ Ույա Ստրելկովայի մեղվանոցը:

Ույան կանգնել եր փեթակի առաջ և ձեռքերն ուժգին թափահարելով՝ աշխատում եր պաշտպանվել հարձակվող մեղուներից:

— Այս ի՞նչ բան ե: Մթթե կարելի յե մեղուներին ձեռքով քշել: Չե՛ վոր նրանք այդպիսով ավելի ուժեղ են հարձակվում մարդու վրա: Դուք ինքներդ շատ լավ գիտեք այդ:

Ույան լավ մեղվապահ ե: Նա մի թերութեթյուն ունի—շատ տաքարյուն ե, կոպիտ շարժումներ ե անում: Զարմանալի չե, վոր մեղուները նրա վրա ավելի շատ են հարձակվում, քան մյուս մեղվապահների վրա:

— Դուք ի՞նչ եյիք ուզում պարզել, յերբ բացում եյիք փեթակը,—հարցնում ե նրան վարիչը:

1) Մատ—ծղոտից գործած հաստ խիթ, վոր գործ են ածում մեղվերունը տաքացնելու համար—2 հատ կողբերից, մեկը՝ վրայից (ճ. Բ.):

— Ահա այս ընտանիքին վոչ մի կերպ չի հաջողվում մայր ընդունել տալ, արդեն մեկը փչացրել են անախտանները,—բարկացած պատասխանեց Ստրելկովան:

— Չե, այդպես չի կարելի անել, դա ճիշտ չի—խստորեն նկատում ե վարիչը:—Չե՛ վոր այդ ընտանիքը վաղուց վորբացել ե, նա չունի ջահել մեղուներ, և պարզ ե, վոր մեղուները մայր չեն ընդունի: Յեկեք ուրիշ փեթակից յերիտասարդ մեղուներ տանք, այդ դեպքում ուրիշ բան կստացվի—յերիտասարդ մեղուները հեշտութեթյամբ կընդունեն մորը, իսկ հները սովորաբար մայր չեն ընդունում: Ինչպե՛ս ե, վոր այդ բանը ձեր ուշադրութեթյունից վրիպել ե: Չե՛ վոր դուք գիտեյիք և դասընթացներում ել ձեզ ասել են, վոր անմայր ընտանիքներում բոսածու յե առաջ դալիս, և այդպիսի ընտանիքը յերբեք մայր չի ընդունում, մինչև վոր նրան ջահել մեղուներ չես տալիս: Իսկ ինչպե՛ս ե դարգանում № 101 ընտանիքը, ինչպե՛ս ե դուք նա իրեն: Չե՛ վոր դամեր աեկորդիստն ե: Դե աշխատեցե՛ք, աշխատեցե՛ք: Մինչև այգիների ծաղկելը ձեր մեղրը ձեզ կբավականացնի:

Դրանից հետո Ֆերմայի վարիչն անցավ մայրաբուժաբանը և մանրամասնորեն ստուգեց այդ մեղվանոցը: Բանից դուրս յեկավ, վոր այդտեղ ել ամեն ինչ կարգին ե: Բոռերն արդեն դուրս են յեկել և շուտով կարելի կլինի սկսել մայրեր բուժելու գործը:

Մայրաբուժութեթյան գործը «Կոյա» կուտնտեսութեթյան մեղվաբուժական ֆերմայում ավելի բարդ ե, քան սովորական մեղվաբուժական տնտեսութեթյունում և մեծ գիտելիքներ ու փորձ ե պահանջում աշխատավորներից: Այդ պատճառով ել Ֆերմայի վարիչը պահում ե այդ մեղվանոցը հատուկ հսկողութեթյան տակ և հաճախ այցելում ե այն:

— Առանձին ուշադրութեթյուն դարձրեք ընտանիքների վրա,—գիմեց վարիչը կուտնտեսականներին: Հետեվեցե՛ք, վորպեսզի սովորական ընտանիքները (վոչ աեկորդիստներ) բոռեր չբազմացվորական ընտանիքները (վոչ աեկորդիստներ) բոռեր չբազմացնեն: Մեղուներին պետք ե կերակրել ամեն որ: Ահա, նայեցե՛ք, այդ ընտանիքը բնի անպետք ջրջանակներ շատ ունի: Անմիջապես հեռացրեք դրանք: Մայրաբուժական մեղվանոցում վոչ մի ընտանիք չպետք ե աննորմալ դրութեթյան մեջ լինի: Զոռմիխիմուժը



պահպանեցեք ամենախիստ կերպով: Ինչքան կարելի յե քիչ անհանգստացրեք մեղուներին, փեթակները բացեք միայն ծայրահեղ կարևորութեան դեպքում՝ յես կարծում եմ, վոր մայիսի սկզբներին մեր առաջին մայրերն արդեն դուրս կգան: Խնամող ընտանիքներից մեկն արդեն վերջացնում է մայրապառակներին կնքումը, թեև մայրապառակներին քննակը քիչ է—միայն 35 հատ:

Գարնանային մութ գիշեր է: Կոմունան խոր քնով քնած է Լուսթյունն է տիրում: Նուշնիակ շները—նրանք էլ են սակվել:

Իսկ մեղվապահներն արդեն վտառի վրա յեն. պատրաստվում են ամառանոց ճանապարհելու առաջին մեղվանոցը: Մի քանի տասնյակ փեթակներ տանում են հարեան Իրինովկայի գյուղխորհրդի պարտեզը: Այնտեղ նրանք լավ ասպարեղ կունենան—ըջապատի լայնատարած այգիները լրիվ ծաղկման մեջ են: Իհա չլուսացած՝ ճանապարհ ընկան: Յերկու պլատֆորմի վրա բարձված են փեթակներ: Մեղվապահները քայլում են կողքերի կողքերով: Դժվար է ձիերի համար քաշել այդպիսի բեռը:

Մի կերպ, համենայն դեպս ժամանակին հասան Իրինովկա: Իսկ այդտեղ նոր բարդությունն առաջացավ: Իրինովկայի գյուղխորհրդի նախագահը վճռականորեն արգելեց մեղուները դնել գյուղխորհրդի պարտեզում: Արձակեցին կառքի ձիերից մեկը և մարդ ուղարկեցին մեղվաբուծական Փերմայի վարիչի հետևից:

— Ընկ. Միխիլսոն, դժբախտություն. նախագահը թույլ չի տալիս մեղուները դնել պարտեզում: Ո՛ւր եք,—ասում է,—ներս խցկվում ասար գյուղխորհուրդ: Ինչին են պետք ձեր մեղուները:

— Բայց չե՞ վոր յես վորոշակի համաձայնութեան եմ յեկել նախագահի ոգնականի հետ, բացատրել եմ նրան,—թե ինչ դեր են խաղում մեղուները պտղատու այգիների վտշխորման գործում: 20՞ վոր նրանք իրենք վոչ մի հատ մեզու չունեն: Ինչպես յերեվում է, ինքս նորից պետք է գնամ նրանց մոտ: Խո՛ւ յետ չենք կարող բերել մեղուները: Եդ եր պակաս...

Բայց համառ է նախագահ Րյաբիկինը, մի բան վոր ասացրել վոչնչով չես կարող աղղել նրա վրա: Մի բան դիտե միայն՝

«չե ու չե»: Յերկար վիճեց, վերջապես պայման առաջարկեց. Յենց այս բոպեյիս «Կոյտ» կոլտնտեսութեան անունից կնքել պայմանագիր, իրենց գյուղխորհրդի հետ:

«Գյուղխորհրդի հողամասի կամ անտառի շահագործման համար (գյուղխորհրդից կես կիլոմետր տարածութեան վրա) աշնանը վճարել գյուղխորհրդին 2—3 կգ մեղր յուրաքանչյուր փեթակից:

Մենք աշխատում ենք ամեն կերպ ապացուցել համառ նախագահին, վոր մեղուները և մեղվապահները վոչ մի վնաս չեն հասցնի, այլ ընդհակառակը, մեղվապահները կպաշտպանեն անտառը կտրտողներից, մեր մեղուները կկատարեն այգիների փոշևորումը:

Վե՛չ, խոսել անգամ չի ուզում. այս բոպեյիս եեթ պայմանագիր, կամ յետ գնացեք, վորտեղից յեկել եք:

Իսկ արեն արդեն շատ է բարձրացել: Մեղուներն սկսել են խիստ անհանգստանալ, բայց արկանոցները բացել չի կարելի:

Յես ստիպված յեղա, իբրև մեր կոլտնտեսութեան վարչու-թեան անդամ, կնքել այդ հարկադիր պայմանագիրը: «Ե՛հ, մտածում եմ,—կա դեռ խորհրդային դատարան, հետո նա կորոշի՝ հարկավոր է արդյոք վճարել այդքան մեղր այս ուրիշի մեղրը սիրողին: Իսկ հիմա պետք է փրկել մեղուները...

Մնացած մեղուների տեղափոխութեանը բարեհաջող եր: Մի քանի որվա ընթացքում կենտրոնական մեղվանոցի 500 փեթակներից մնացել եր 1/3-ը, վոչ ավելի: Մնացած բոլորը փոխադրված եյին ուրիշ տեղեր՝ վաղ գարնանային բերքի:

Կշռափեթակն ամեն որ ցույց եր տալիս 400—500 գ մեղրի հավելում:

Այդիները և ակացիաները ծաղկելուց հետո կսկսենք արհեստական ձագերը վերցնել,—ասում եր վարիչը բրիգադիրների թուուցիկ ժողովում:—Մնում է յերկու շաբաթից վոչ ավելի մինչև գլխավոր մեղրարերքը, բայց մենք արդեն ձագերը վերցնելու համար լավ պատրաստված ենք: Մեր ընտանիքներն ու մեղանում են, վորովհետև դտնվում են զարգացման ամենալավ պայմաններում: Մեղ հարկավոր է միայն խիստ ուշադիր կերպով



հետևել, վորպեսզի ժամանակին բնիքը լաջնացվեն: Արհեստական-  
ձագերի համար մենք պետք է ունենանք մեծ քանակությամբ  
լավ չեչեր և մոմաթերթ: Բացի այդ, անհրաժեշտ է փեթակներն  
ել ժամանակին պատրաստել, հակառակ պարագայում գարնա-  
նային կամ պահիան կթերակատարենք:

Մեր ամենածանր խնդիրը մոմն է: Բայց մենք ընդհանրա-  
պես վատ չենք լուծում այդ խնդիրը, գործադրում ենք շինա-  
բարական շրջանակներ:

Բրիգադիրներից մեկը հարց տվեց.

— Այս տարի թույլ պիտի տանք բնական ձագեր տան,  
թե վոչ:

Ֆերմայի վարիչը պատասխանեց.

— Հիմնականում պիտի կիրառվի արհեստական ձագեր ունե-  
նալու յեղանակը: Չե՞ վոր դուք, ընկերներ, դեռ հնարավորու-  
թյուն չունեք գործն այնպես հարմարեցնել, վորպեսզի բնական  
ձագավությունն իսպառ վերանա: Ուղես-չուղես՝ ստիպված ես...  
Մեր կադրերը դեռ ամբողջովին չեն արհայեաել տեխնիկային:

Դաշտը ծածկված է միլիոնավոր ծաղիկներով:

Բրիգադիր Ռուդենկոն մոտենում է փեթակին, զգուշու-  
թյամբ վերցնում է կտուրը, հետո ծածկոցը: Ուշագրությամբ  
նայում է փեթակի ներսը և ինչ վոր բան է գրում իր սրագրում:  
Հետո անցնում է մյուսին, հետո՝ յերրորդ փեթակին:

Մեղվապահներն սկսեցին ստուգումները և մեղվի քանակի  
հաշվառումը փեթակում: Մեկ-յերկու որից հետո մեղվանոցում  
կակվին արհեստական ձագեր վերցնելու աշխատանքները: Դրա  
համար հարկավոր է հենց սոմյանից վորոշել, թե վոր ընտա-  
նիքից և ինչքան մեղու հնարավոր է վերցնել նոր ձագեր կազ-  
մելու համար: Յեթե ընտանիքը մի փոքր թույլ է, վերցվում է  
մի շրջանակ վորդուձվով և ջահել մեղուներով, միջակ ընտանի-  
քից՝ 2 շրջանակ, ուժեղից՝ յերեք: Յերեք շրջանակից ավելի չենք  
վերցնում մի ընտանիքից:

Մենք սկսեցինք մայրաբուծարանից մայրեր ստանալ նոր:

ընտանիքների համար: Բոլոր մեղվանոցները մինչև մայիսի 20-ը  
ձագեր վերցնելու պլանը պիտի կատարեն վոչ պակաս, քան  
30%՝ ով, մնացած 70%՝ ը պետք է վերցվի գլխավոր մեղրաբեր-  
քից հետո:

Ռուդենկոյի մեղվանոցը մեծանում է՝ 180 փեթակ էր, այ-  
սոր՝ 210, իսկ վաղը կլինի ևլ ավելի:

Յերկրորդ-յերրորդ որը նոր ընտանիքներից սկսում են  
թուիչք անել հատ ու կենտ մեղուներ. մատաղ սերնդին ջուր և  
անհրաժեշտ: Դրա համար էլ մեղվապահ Տատյանա կալինիչեն-  
կովան սիշտ պատրաստ է պահում թարմ, մաքուր ջուր՝ նոր  
ընտանիքների համար:

Մինչև գլխավոր բերքը մտում է ընդամենը մի 3 շաբաթ,  
պետք է շտապել վերջացնել արհեստական ձագեր վերցնելը: Ար-  
դեն ներկայումս բերքը հասնում է որական 500—800 գ: Մեղ  
սաստիկ խանգարում է մեղուների ձագ տալու հակումը. ինչ  
կերպ էլ վոր պայքարում ենք բնական ձագ տալու դեմ, մանա-  
կերպ էլ վոր պայքարում ենք բնական ձագ տալու դեմ, մանա-  
կանգ բրիգադիր Սեպպահամբը, այնուամենայնիվ մի քանի  
ընտանիքներ մայրապտուղներ են շինում<sup>1)</sup>:

Այսոր մեղվապահ Ույա Ստրելկովայի արամադրությունը  
բարձր է: Նրա մեղվանոցում մի քանի ձագեր պիտի դուրս գան:  
ճար չունենք, հարկադրված ենք սրտներս պնդացնելով նոր յեկ-  
վորների համար փեթակներ սարքել: Պատրաստված է նույնպես  
ձագակալը:

Ստրելկովան ուշագրությամբ հետևում է № 10 փեթակին՝  
վորի մեջ նա յերեկ սերեկած մայրապտուղ է գտել: Մեղուները  
խիստ հուզված են, նրանք ընդհատել են ամեն մի աշխատանք:

1) Մեղ մոտ՝ Խորհրդային Հայաստանում, մենք վաղուց արդեն հաջողու-  
թյամբ կատեցնում ենք բնական ձագավությունը թափ տալու միջոցով Յերե  
նկատում ենք, վոր ընտանիքը մայրապտուղներ և շինում ու մայրն սկսել է  
ձվել Խրանց մեջ, անմիջապես թափ ենք տալիս, ընտանիքը յերկու որ պահում  
ձվել Խրանց մեջ, անմիջապես թափ ենք տալիս, ընտանիքը յերկու որ պահում  
զատարի փեթակի մեջ ու յեր մեղուն սկսում է չեչեր շինել մոմաթերթ ենք  
տալիս: Այդ ընտանիքը հրաժարվում է ձագավությունից՝ և ուժեղ կառուցման  
աշխատանք և սկսում, յեթե մայրը ջահել է (վաղորդ պետք է հոգալ բոլոր  
մայրերի մոտին): (Տ. Բ.)



Մի քանիսը դեռ շարունակում են իրենց յեռ ու գեռը, մյուս ներն անշարժ նստած են արկանոցի մոտ՝ թռչելու պատրաստ։ Ընդհանուր հուզմունքը հաղորդվում է մորը։ Մինչև այժմ գեռնա անխնայ կերպով գիշեր-ցերեկ ձվում էր, այժմ բոլոր հող-սերը թողած՝ հուզված վազվզում է չեչերի վրա։ Իսկ արևը քանի գնում բարձրանում է։ Յեմ հանկարծ, կարծես մի ինչ վոր աղ-բանջանով, մեղուները խուռներամ սկսում են դուրս խուժել այն-ողես շտապ, վոր շատերը չեն կարողանում բարձրանալ ողի մեջ, վոր լցված է մեղունների առանձնահատուկ ազմուկով։ Կարծես թե մի ինչ վոր ուժ մեղուններին դուրս է քշում փեթակի միջից։ Ահա փեթակից դուրս խուժած ձագն աղմուկով արդեն պտտվում է փեթակի վերևում։

Ույան անընդհատ հետևում է, թե վորտեղ կնստի ձագը։ Շատ մեղուններ նստում են ծառերի սաղարթի վրա։ Բայց նրանց ամբողջ խոնջում է գլխավորապես ճյուղի վրա. այստեղ նստել է մայրը։ Մեղունները, աղմուկով չորս կողմից խմբովին հավաք-վում են այստեղ։

Թռչող մեղունների քանակն ավելի ու ավելի քչանում է։ Մեղունները ճյուղի վրա կծիկ են կապում և այդ կծիկը հետզհե-տե աճում է։ Աղմուկը հանդարտում է։ Մեղունները մեկը մյու-սից քաշ ընկած՝ ամբողջ կծիկով կախվում են ճյուղից և կազմ-վում է վոսկեգույն յերկարավուն, կենդանի մի գունդ, կար-ծես խաղողի վողկույզ լինի։ Այդ ժամանակ Ույան արագ մոտե-նում է ձագին, ձագակալը բռնում է տակը, ուժգին շարժումով թափանարում է ճյուղը, և բոլոր մեղունները միանգամից լցվում են ձագակալի մեջ...

Նոր փեթակում մեղուններն արագորեն սկսում են կառուցել չեչերը։

— Ուղղակի չենք կարողանում շրջանակներ հասցնել,— գան-գատվում են մեղվապահները։ Շրջանակներ դրած-չդրած՝ չե-չերը կառուցվում են։ Ֆերմայի վարիչը մեղվանոցի աշխատա-կիցներին համառորեն պնդում է.

— Վե՛չ մի հապաղում աշխատանքի մեջ, պիտք է ժամա-նակին լայնացնել բուռնը, վորպեսզի մեղունները կարողանան ան-

հապաղ կառուցել չեչերը։ Վորքան շատ շրջանակներ շինեն նրանք այնքան ավելի մեծ հաջողությամբ մենք կհանդիպենք գլխավոր մեղրաբերքին։

Առայժմ մեր տնտեսութունը վերնահարկեր չի գործա-դրում։ Մեր տնտեսութունը բազմացման տնտեսութուն է, ուստի է ընտանիքները գլխավոր մեղրաբերքի ժամանակ այդչափ ու-ժեղ չեն։ «Կոյտ» կոլտնտեսության ընտանիքները միջակ ուժի յեն։ գլխավոր մեղրաբերքի ժամանակ նրանք ազատորեն տեղա-վորվում են 12 շրջանակի վրա։

Ընտանիքները գլխավոր մեղրաբերքի համար նախապատ-րաստելու աշխատանքի հետ զուգնթաց, մեղվապահները կարգի յեն բերում ինվենտարը, պատրաստում են իրենց հասար անհրա-ժեշտ մթերքներ և ուրիշ անհրաժեշտ պարագաներ։ Դրանով առանձնապես զբաղվում են այն մեղվանոցների բրեգաղները, վորոնք հեռու յեն ընկած կոլտնտեսության ազարակից։ Շուտով սկսվելու յեն մեղվապահի ամենայնուհե՛ն, լարված աշխատանքի որերը և ժամանակ չի լինելու անձնական գործերով զբաղվելու։

Բայց մեղվաբուժական ֆերմայի վարիչի հոգսերն ամենից ավելի յեն։ Վորքան մեղր պիտի ստացվի որական, վորտեղից ձարել պահեստի ամանեղեն։

Հարկազրված յեղանք հասարակական շինքերի կառուցներից պոկել ջինկապատ թիթեղը՝ մեղրի համար պահեստի բաժեր (թիթե-ղե մեծ ամաններ) պատրաստելու համար։ Ընդհանուր առմամբ ֆերման ժամանակին, և ինչպես հարկն է, պատրաստվեց գլխա-վոր մեղրաբերքի համար։ Մնում էր միայն ուժեղացնել մեղրա-քամի սեզոնայինների բրեգաղը, բայց այդ դժվար չե մեղ հա-մար. զարոցներում արդեն վերջանում են պարսպմունքները և աղատվում են մեղ համար խելացի ու ձարպիկ աշխատավորները։







նակին հող չեն տարել այդ մասին: Մենք հարկադրված չեղանք նրանց ընկերական ոգնության հասնելու, թե չե՛ս՝ ամբողջ գործը կխորտակվեր:

Հրես դուք ասում եք, վոր մենք 33 թվին մեծ նվաճումներ ենք ունեցել, այսինքն՝ ամեն մեկ ձմեռած ընտանիքից 56 կգ մեղր ենք ստացել և 800 գ մամ: Բայց մենք ել ավելի մեծ հետեվանքների կհասնեյինք: դժբախտաբար, հարկավոր աշակցությունը չստացանք մեր վարչությունից: Մեղվաբուժությունը ճիշտ վոր կոլտնտեսությունների համար վոսկու մի ֆունդ ե, բայց առայժմ այդ դանձն աչքաթող են անում: Հրես, մեր մեղվաբուժական ֆերման ել 33 թվին ժամանակին ապահովված չեք շրջանակներով և փեթակներով, և մարդ ել քիչ տվին մեզ մեղրաքամի ժամանակ:

Մեր նեղ տեղը մոմաթերթն ե, իսկ մոմաթերթով շրջանակներ գլխավոր մեղրաբերքի ժամանակ պահանջվում ե 100-ներով)՝ Այսինչ առայժմ մեր գլխավոր խնդիրն ընտանիքների բազմացումն ե, ընտանիքների տարեկան աճը շատ մեծ ե և պահանջվում ե շատ ավելի մեծ քանակությամբ մոմ, քան կարող են մեղուները տալ: Յեվ ահա կարիքը մեզ ստիպեց պերզամենտով չուր գնալ: Որինակ՝ ներկա 1934 թվին մենք դրել ենք փեթակների մեջ 580 թերթ պերզամենտից պատրաստած մոմաթերթ: Մեղուները պերզամենտի մոմաթերթ ընդունում են բավական դյուրությամբ, իսկ յերբ մեղուներն արդեն ձգում — պատրաստում են, բոլորովին նկատելի չե՛ս՝ հիմքը պերզամենտից ե, թե՛ մաքուր մոմից: Պերզամենտից մոմաթերթ պատրաստելու գործը շատ պարզ ե. մաքուր թերթը մի անգամ իջեցնում ենք հալած մոմի մեջ և ապա մի քանի բոպիցից հետո (յերբ մոմը քավականին կպնդանա) բաց ենք թողնում սովորական մոմաթերթի գլանների միջով: Արտաքին տեսքով բոլորովին չես ջոկի արհեստական մոմաթերթը մաքուրից, դրա հետ միասին, այդ տե-

1) Պետք ե աշխատել, վոր շրջանակներում չեչերի կառուցումը կատարվի գլխավոր մեղրաբերքից առաջ, վորովհետև չեչերի կառուցումն այդ ժամանակ մեղուների մի մասին կարում ե կուռակման աշխատանքից (ծանաթ. բառ. խմբ.):

սակ արհեստական մոմաթերթը միանգամայն գիմացկուն ե, և բլիշները ժամանակի ընթացքում չեն ձգվում, չեն հարթվում: Այդպիսով, 15 կգ մոմից մենք ստացանք (դեռ մարտ ամսին) 580 թերթ արհեստական մոմաթերթ՝ պերզամենտի հիմքի վրա և 23 կգ մոմի խնայողություն արինք: Այդպիսի շրջանակը մեղուները կառուցում վերջացնում են 3—4 որվա ընթացքում և լավ մեղրաբերքի ժամանակ կշռափեթակը 800 գ հավելում ե ցուլց տալիս:

Եքսկուրսանտներն առանձնապես հետաքրքրվում եյին, թե ինչպես մեր մեղվաբուժական ֆերմայում մի ձմեռած ընտանիքն ավելի շատ մեղր ե տալիս (միջին հաշվով), քան հարեվան մեղվանոցներում: Այդ հարցին առհասարակ մենք պատասխանում ենք, վոր այս բանում խիստ ոգնում ե մեզ մոտ ընդունված արհեստական ձագեր վերցնելու մեթոդը:

Մալիսի 20—30-ը մենք վերցնում ենք արհեստական ձագեր՝ բեղմնավորված մայրերով: Վերցնում ենք մեկ կամ յերկու ընտանիքից մեղուներ և կազմում ենք յերբորդ ընտանիքը: Յեվ ահա գլխավոր մեղրաբերքի ժամանակ յերեք ընտանիքն ել ունենում են հավասար ուժ—յերեքի մեջ ել մեղուն պատում ե 10—12 շրջանակ. այդ բանը հաջողվել ե ինձ կազմակերպել մի շարք տարիների ընթացքում: Մասնավորապես յես կատարել եմ յերեք տարեկների ընթացքում: Մասնավոր ուժի ընտանիքների հետ հետևյալ փորձը տասը հավասար ուժի ընտանիքների հետ: յերեքից 5-ը յես կիսեցի մայիսի 20-ին, իսկ մյուս 5-ը՝ գլխադրանցից 5-ը յես կիսեցի մայիսի 20-ին, իսկ մյուս 5-ը՝ գլխավոր մեղրաբերքից հետո: Առաջին խումբը սեզոնի ընթացքում վոր մեղրաբերքից հետո: Առաջին խումբը յուրաքանչյուր ձմեռած ընտանիք տվեց պահաս: Առաջին խմբից յուրաքանչյուր ձմեռած ընտանիք տվեց միջին հաշվով 36 կիլոգրամ մեղր և 200% աճ, վորովհետև գըլխավոր մեղրաբերքից հետո այդ խմբից կազմեցի ելի 5 ընտանիք: Յերկրորդ զեպքում յուրաքանչյուր ձմեռած ընտանիք տվեց միջին հաշվով 20 կգ մեղր և 100% աճ, 5-ից աշնանն ստացվեց 10 ընտանիք:

Ահա դրանում ե կայանում մեր բազմացման աշխատանքների հիմնական ձևը: Մինչև գլխավոր մեղրաբերք մենք վերցնում ենք 50—70% արհեստական ձագեր, բացի այդ, 26—30% նում ենք 50—70% արհեստական ձագեր, բացի այդ, 26—30% նում ենք 50—70% արհեստական ձագերից: Վերջապես, գլխավոր մեղրա-



քերքից հետո կադմուս ենք 2—3 ընտանիքից ելի մի ընտանիք պատրաստել չեչերի վրա: Դրանով ել բացատրվում ե, վոր, որինակ, 1933 թվին ընտանիքները աճը մեր ֆերմայում հասավ 230%<sup>0</sup>: Հասկանալի չե, վոր այդպիսի աճ հետագայի համար հնարավոր ե, յեթե մենք հատուկ մայրաբուժարան ունենանք: Այդ տնտեսութայն հիմնական խնդիրն ե՝ ցեղական ազնվացումը, արտադրողները՝ մայրերի ե բուերի՝ մասսայական ընտրությունը ե վերընտրությունը ե սեկորդիստ մայրերի բուծումը: Բայց մայրաբուժական տնտեսութայն մասին կխոսեմ հետո:

Նքսկուրսանտները սաստիկ հետաքրքրվում եյին մեր ունեցած ինվենտարով: Այդ բանին մենք պատասխանում եյինք, վոր մեր ֆերման առանձին բարդ սարք ու կարգ չունի, յեթե չհաղվենք ինքնադարձ մեղրահանը: Մնացած ամեն ինչն ամենատրամական ինվենտարն ե, վորը վոչ մի առավելություն չի տալիս մեր տնտեսութայնը՝ ուրիշ տնտեսությունների նկատմամբ: Միևնույն ծխարարները, մեղվաբուժական քողերը, քերիչները, գլանները ե ուրիշ մանր-մուկը ինվենտար, վոր գործածվում են յուրաքանչյուր տնտեսութայն մեջ: Որինակ, հենց մի պարզ գործիք, ինչպես ծակիչը—ըջանակները ծակելու համար, դա մենք ինքներս ենք հնարել, ամեն մի մեղվաբուժ կարող ե ինքը սարքել: Բանն ինվենտարը չի, այլ մարդիկ, թե ինչքան են այդ մարդիկ շահագրգռված: Ահա այդ խնդրի նկատմամբ մենք միշտ ել առաջարկում եյինք եքսկուրսանտներին անցկացնել իրենց մեղվանոցներում գործարքային աշխատանք—աշխորերի բաշխումը սերտորեն կապելով մեղվանոցի արտադրանքի քանակի, վորակի, աճի հետ:

Նքսկուրսանտները ստատիկ զարմանում եյին, թե անա շուտով գլխավոր մեղրաբերքն ե, իսկ դուք դեռ վոչ մի հատ վերնահարկ ել չունեք: Ինչպե՞ս ե, վոր ձեզ հաջողվում ե ամեն տարի ստանալ ավելի մեղր, քան հարևան մեղվանոցներն են ստանում, վորոնք վերնահարկեր ունեն: Իա ճիշտ ե. մեր ընտանիքներն այնքան ուժեղ չեն (10—12 ըրջանակի վրա), ե վերնահարկեր ել չունենք, մեղրը քամում ենք բնի ըրջանակներից: Բայց այդ բոլորը ժամանակավոր բնույթ ե կրում: Նքսկուրսանտները

մոռանում են, վոր մեր տնտեսությունն առայժմ բազմացման գործն ե առաջ տանում, այսինքն՝ մինչև պլանով նախատեսած 4000 ընտանիք ունենալը: Յերբ այդ կկենսադործվի, յերբ կըտնտեսային խոշոր մեղվաբուժական ֆերման կկառուցվի,—մեր տնտեսությունը մեղր ստանալու ուղղությունը կըսնի ե ամեն ինչ կհարմարեցվի այդ նպատակի համար՝ ուժեղ, խիստ արդյունավետ ընտանիքներ, վերնահարկերի գործադրում ե այլև:

Նքսկուրսանտները շատ եյին զարմանում մեր մեղվապահների աշխատանքի արագության, ճշտության ե խիստ կարգապահության վրա: Յեվ իսկապես՝ մեր ֆերմայում կազմակերպվել եր արդեն աշխատակիցների մի կորիզ, վորը հրաշքի տիրապետում եր գործի տեխնիկային: Նրանք սովորել եյին աշխատել մեղրաների հետ արագ ե ճաքպիկ, ե, դրա հետ միասին, վոչ մի ավելորդ շարժում չեն թույլ տալիս, վորովհետև հայտնի չե, վոր մեղրաները չեն սիրում կոպիտ շարժումներ, շիթվածություն ե անիմաստ վազվզոց: Յեթե, որինակ, մեր մեղվապահը բաց ե անում փեթակը, նշանակում ե նա աղեն առաջուց հաստատ գխտե, թե ինչ ե հարկավոր իրեն իմանալ, այն ել շատ կարճ ժամանակում: Յենթադրենք մեղվապահին հարկավոր ե իմանալ՝ հարկավոր չի նայել ամեն մի ըրջանակ առանձին-առանձին: Յեթե մեղվապահը, վերցնելով կտուրը, տեսնում ե, վոր մեղրաները խիտ առ խիտ բուծում են վերջին ըրջանակը, այդ արդեն բավական ե՝ բուժը կարիք ունի լայնանալու: Մեղվապահն իր հետ ման ե ածում աշխատանքային արկղը՝ ըրջանակներով: Արագ լայնացնում ե բուժը ե մի բույսյուն խնդիրը լուծում:

Կամ, յենթադրենք, մեղվապահին կարևոր ե փեթակում գտնել ե ստուգել մորը: Այդ խնդիրն ել մեր աշխատավորները վճռում են շատ արագ, քանի վոր գիտեն հատկապես վորտեղ պիտի փնտրել նրան—այն ըրջանակների վրա, վորտեղ նոր դրած ձվերն են, իսկ ամառը՝ նոր կառուցվող, կամ բուռարջիջով ըրջանակների վրա:

Յեա ինքս յերկու բույսյուն գտնում եմ մորը:

Աշխատանքի արագությունը խոշոր նշանակություն ունի:







— 26, այդպես չի: Հարկավոր է նորման գերակատարել,— առարկեց Ամբերին մեղրաքամի բրիգադիր՝ 17 տարեկան յերիտասարդ Անտոն Միխիլևսոնը: Յեթե մենք անցյալ տարի 4 հոգով մի որում քամեցինք 500 կգ, այս տարի 11 հոգով պիտի քամենք 700—800 կգ:

Յեվ, իսկապես, տղերքը զավ աշխատեցին, մինչև յերեկո քամեցին և հանձնեցին պահեստ 15 բիդոն մեղր, յուրաքանչյուրում 50 կգ: Մյուս ուրը դաշտավարական բոլոր բրիգադներում, հարվածայինների սեղանին տրվեց առաջին թարմ մեղրը:

Առավոտը շուտով քամողները հասան № 2 մեղվանոց՝ կոլտնտեսուհի յուսնից 6 կիլոմետր հեռավորութեան վրա: Յերիտասարդ բրիգադիր Սեպպահամերը մի քիչ հուզված է. չէ՞ վոր առաջին անգամն էր, վոր նա դեկավարում էր մեղրաքամը: Վախենում է՝ արդյոք կկարողանա՞ աշխատավոր ուժն այնպես ճիշտ դասավորել, վորպեսզի աշխատանքի ընթացքում ուշացումներ չլինեն:

— Վոչինչ, վոչինչ.— վորեւորեց նրան Անտոնը:— Դու միայն շրջանակները տուր ինձ, իսկ մենք արդեն չենք սխալվի, յերկրորդ տարին է աշխատում ենք:

Համենայն դեպս Սեպպահամերի յերկյուզը զուր չէր: Թեև մինչև յերեկո 800 կգ մեղր քամեցին, բայց և այնպես չկարողացան մեղվանոցում աշխատանքը վերջացնել, 10 փեթակ մնաց: Ի՞նչ անել: Թողնել այդ 10 փեթակը, գիշերով անցնել № 4 մեղվանոցը (Ռուզենկո), չի կարելի, հարկավոր է առավոտյան շուտով աշխատանքը վերջացնել այստեղ: Իսկ մինչև հասնեն Ռուզենկոյի մեղվանոցը, վորքան ժամանակ կկորչի: № 4 մեղվանոցում արդեն անհնարին կլինի ամբողջ աշխատանքը վերջացնել նույն ուրը, միևնույն է, նորից պիտի պոչեր մնան:

Վորոշեցին գիշերել Սեպպահամերի մեղվանոցում, առավոտն ինչքան հնարավոր է շուտ վերջացնել այստեղ աշխատանքը, վորպեսզի հետո արագ փոխադրվեն № 4 մեղվանոցը:

Դժբախտաբար, հնարավոր չեղավ առավոտը ժամը 10-ից շուտ սկսել աշխատանքը, վորովհետև գիշերը բավականին ցուրտ էր, և մեղրը շրջանակների մեջ թանձրացել էր: Ինչքան էլ շտա-

պեցին, համենայն դեպս, մինչև ժամի 2-ը հազիվ վերջացրին գործը: Մինչև պատրաստվեցին, մինչև ինվենտարը բեռնեցին, բավականին ժամանակ անցավ, այնպես վոր № 4 մեղվանոց հասան միայն յերեկոյան ժամի 4-ին: Իհարկե՞ արդեն ուշ էր և որը կորած էր: Իսկ պլանով նախատեսված եր որակա՞ն սպասարկել մեկ մեղվանոց այն հաշվով, վորպեսզի ուղիղ վեց որ հետո վերադառնան նույն մեղվանոցը: Իսկ գործնականում դուրս յեկավ, վոր յերկրորդ անգամ կհաջողվի գալ միայն 10—12 որ հետո: Իսկ դրա պատճառով բավական շատ մեղր կկորցնենք: Մեղրաբերքը հաշող է՞ վոչ պակաս, քան որական 4—5 կգ հավելում յուրաքանչյուր փեթակին: Վնասն արդեն պարզ է. կորցրինք մի ամբողջ որվա յեկամուտը—100 փեթակին անում է 400—500 կգ:

Ամբողջ ցավը նրանումն է, վոր մարդիկ քիչ են՝ յերեքինքնադարձ մեղրահաններ լրիվ չափով բեռնավորված չեն: Նշանակում է՞ ինչ վոր տեղից պետք է ձարել կոլտնտեսականներ և նակում է՞ ինչ վոր տեղից պետք է ձարել կոլտնտեսականներ մեղրաքամի բրիգադը հասցնել 21 մարդու, յուրաքանչյուր մեղրահանին 7 մարդ: Այդպես էլ արեցինք: Մեղվաբուծական բրիգադներից մի քանի կոլտնտեսական վերցրինք և մեղվանոցում թողինք մեկական մարդ: Բացի այդ, կոլտնտեսուհի յան վարչուհի յուսնի ոգնութեան յեկավ—տվեց յերեք կոլտնտեսական:

Ուժեղացրած բրիգադի աշխատանքն անհամեմատ ավելի արդյունավետ յեղավ, հիմա մեղր քամողները հեշտութեամբ սպասարկում էյին 200 փեթակից բաղկացած մի մեղվանոց և անտարկում էյին 200 փեթակից բաղկացած մի մեղվանոց և անմիջապես, դեռ յերեկոյան, փոխադրվում էյին մյուս մեղվանոց: Որական հազար կիլոգրամ մեղր էր մտնում պահեստ:

Դժբախտաբար, դրանից հետո շուտով գլխավոր մեղրաբերքը վերջացավ, մեղրի հավելումը փեթակներում մի անգամից ընկավ որական մինչև 200 գրամ, փչեց կորստաբեր չոր քամի, մեծ քանակութեամբ դաշտային թիթեռներ առաջ յեկան:

Մեղրաքամից հետո մեղվապահներն անցան ընների ստուգմանը՝ արդյոք շրջանակները կանոնավոր են դասավորված փեթակում, կա՞ արդյոք մայր, փրաս չե՞ն տվել արդյոք նրան մեղրաքամի ժամանակ: Մեղրաքամի ժամանակ հնարավորութեամբ չկար մեղվանոցը մաքրելու և հենց այդ էր պատճառը, վոր մեծ



վոգեվորությամբ բրիգադիրներն սկսեցին մաքրություն և կարգ ու կանոն պահպանել մեղվանոցներում:

Առանձնապես մաքուր են փեթակները № 5 մեղվանոցում՝ բրիգադիր Սեպպահամների և № 4 մեղվանոցում՝ բրիգադիր Ռուդենկոյի մոտ: Սեպպահամներն անկարգության և կեղտոտության կատաղի թշնամին ե: Վրդովված պատմում ե:

— Մի անգամ յես այցելեցի «Սոցիալիզմի կայծ» կոլտնտեսության մեղվանոցը, վորտեղ աշխատում ե մեղվապահ Տրայանը: Այդպիսի խայտառակություն յես վոչ մի տեղ չեմ տեսել փեթակների մոտ թափթփված են մոմաթերթի կտորտանք: Տրայանը կտրտել ե բոսերի գլուխները և նույնպես ցրել տվել մեղվանոցում: Փեթակների մոտ թափթփված են դարձնան անպետք ճանաչված շրջանակները: Մոլախոտերը մինչև ծնկերն են հասնում: Իսկ չե՞ վոր մոլախոտերի մեջ քիչ չեն վառատուները գորտերը, մողեսները, մկները, առնետները... Դե ինչ ասես չես գտնի ենտեղ: Իսկ փեթակների ներսում... փեթակների ներսում ինչ եր կառարվում, վա՛յ, վա՛յ, վա՛յ: Հատակների անկյուններում աղբը ծով ե, իսկ չե՞ վոր նրա մեջ դարգանում ե ցեցը, չեչերը հնացել են, չորաքանչյուր ընտանիքում հաղարներով բոսեր կան: Դրանից ավելի լավ դրության մեջ չի նովո-Սերգեեկայի մեղվանոցը՝ մեզնից 6 կիրոմետր հեռու: Այստեղ գուցե դրությունն ավելի վատ ե: 14 ընտանիքից 8-ը բոլորովին փչացել են ցեցից: Յես ինքս հարչուրներով ցեցի վորդեր եմ դուրս գցել նրանց փեթակներից: Չարմանալի չի, վոր այդ մեղվանոցում մեղուների մեջ այդքան զարգացած են վարակիչ հիվանդությունները: 14 ընտանիքից 6-ը վարակված են փտախտով:

— Դե ինչ կա վոր,— ասաց ֆերմայի վարիչը,— մենք պետք ե ողնենք հարևաններին: Մոտ որերս յես ինքս կգնամ այնտեղ և կողնեմ մեղվանոցը կարգի բերելու: Կվերցնեմ այն անձնակառ հսկողության տակ: Կոլտնտեսային մեղվանոցում վարակիչ հիվանդություններ չպետք ե լինեն:

## ՊԱՅՔԱՐԻ ՄԻԱՄՍՅԱԿ ՍԵՂՎԻ ՀԻՎԱՆԴՈՒՅՑՈՒՆՆԵՐԻ ԴԵՍ

Հուլիս ամիսը մեղվի բոլոր ընտանիքների ստուգման ամիսն ե:

Մեղվապահները գլխավոր ուշադրությունը դարձրին բների բարեկարգման վրա: Առաջին իսկ յերեք որում հայտարեցին 10 ընտանիք, վորտեղ շրջանակներն անկանոն եյին դասավորված բներում—բոսաբջիջավոր և մեղրով լի շրջանակները գտնվում եյին բնի կենտրոնում: Բացի դրանից, 5 ընտանիքներում հայտարեված ե ցեց, սակայն քիչ քանակությամբ: Դա չափազանց հազվագյուտ յերևույթ ե մեր մեղվանոցում, վորովհետև մեղվապահները խիստ հետևում են մաքրությանը, մանավանդ բների ներսում:

Ցեցի ներկայությունն ինձ սաստիկ անհանգստացրեց, և յես վորոշեցի անխափ բոլոր ընտանիքների ստուգում անցկացնել՝ կան արդյոք նրանցում վորևե վարակիչ հիվանդություններ, ինչպիսին են փտախտն ու նոգեմատողը:

Նոր եյի յես ձեռնամուխ յեղել ստուգմանը, յերբ Ֆերմայի վ մեղվարուծության յերկրային հրահանգիչ Աշխուլովը: Մենք նրա հետ միասին ստուգեցինք բոլոր ընտանիքները:

Մի ընտանիքում չեչի վրա գտանք 5-6 մեռած վորդ, վորոնք ըստ, արտաքին նշանների, վարակված եյին փտախտով: Անմիջապես ուղարկեցինք հատուկ մարդու միջոցով Նովոչերկասկի լաբորատորիային, բայց վոչ մի ելակառ բան չստացանք մենք լաբորանտներից: Այդ պատճառով ել վորոշեցինք անմիջապես ձեռք առնել անհրաժեշտ նախազոռչական միջոցներ, կարպես ձեռք առնել անհրաժեշտ նախազոռչական միջոցներ, կարծես փտախտի առկայությունն արդեն անհերքելի փաստ ե: Կաս-



կածելի ընտանիքը տեղավորեցինք ձագաղալի մեջ, պահեցինք  
դրա մեջ յերկու որ հով շենքում և հետո տեղավորեցինք ախտա-  
հանված փեթակի մեջ՝ արհեստական մոմաթերթի վրա: Հիվանդու-  
թյան լուծարքի ժամանակ գործի մեջ յեղած ամբողջ ինվենտարն  
ախտահանեցինք հինգ տոկոսային մոխրաջրով: Բոլոր մեղրով  
ըջանակները վերցրինք փտախտավոր ընտանիքից ու քամեցինք  
մեղրահանով:

## ՄԱՅՐԱՐՈՒԾԱԿԱՆ ՑԵՒՈՒՄ

Ոգոստոսի սկիզբն է:

Մայրաբուժական մեղվանոցի կոլտնտեսականների մեջ մեծ  
կենդանություն է նկատվում: Կոլտնտեսություն է յեկել յերկ-  
րային գրասենյակի ներկայացուցիչ Շիպիլովը: Առանց կոլտնես-  
տության վարչութչունը մտնելու նա խնդույն ևեթ ուղեվորվեց  
գեպի ցեխը: Այդ ժամանակ ցեխի աջատավորները ֆերմայի  
վարիչի հետ միասին զբաղված էին վերջին շրջանավորված մայ-  
րերը նուկլեոսներին տալով:

— Հը՛, վոնց են գործերը, բարեկամներս:

— Լավ չեն, ընկ. Շիպիլով, — արագ պատասխանեց ցեխի  
վարիչ Երնա Միխայլովնա Լոոտսմանը: — Առաջին տարին է ախտա-  
տուժում ենք, իսկ հիմա ել թարսի պես չորությունն է նեղում:  
Մինչև հունիսի կեսը վոչ մի կաթիլ անձրև չի լեղել, չի յեղել  
նաև բերք: Վոչ մի կերպ չի հաջողվում նուկլեոսները մեղուներ-  
քով բնակեցնել Իսկույն ևեթ մեղուների հարձակումն սկսվում  
էր, նրանց հետ միասին թռչում էլին փեթակից նաև մեր տված  
մեղուները և մնում էր միայն վանդակի մեջ նստած մայրը: Մենք  
փորձում էինք յերկու որով նուկլեոսները պահել նկուղում,  
բայց այդ ել չէր ողնում: Ուղղակի հողիներս դուրս յեկավ, գի-  
շերն ել քուն չունեցինք... Միայն յերբ գլխավոր բերքն սկս-  
վեց, մեր գործն ել կարգի յեկավ: Այսօր մենք ունենք ընդամենը  
300 բեղմնավորված մայրեր-ակորդիսաներ: Դա ըսկի պլանա-  
յին առաջադրության մի յերրորդն ել չի կազմում, պլանով մենք  
պետք է ունենանք 995 մայր:

Քամելուց հետո մեղրահանը հոգատարությամբ լվացինք



տաք մոխրաջրով: Իստարկ չեչերը, մեղրը միջից քամելուց հետո, հալեցինք ու դարձրինք մոմ: Ամբողջ փեթակն ու նրա առանձին մասերը նավթ քսեցինք, իսկ մի քանի բաներ ամբողջովին այրեցինք:

Մի տաս որից հետո կասկածելի ընտանիքում վորդուձու յերևաց և այլևս փտախտի վոչ մի նշան չերևաց: Ախտահանված փեթակն ոգտագործեցինք մի ուրիշ ձագի համար, և հետագայում այդ ընտանիքը միշտ առողջ և յեղել:

Կարելի չե ուղղակի ասել, վոր վոչ մի հիվանդութիւն սարսափելի չի, յեթե մեղվապահն ուշադիր ե, և յեթե անմիջապես հիվանդութիւնը հայտաբերելուց հետո պայքար կսկսի նրա դեմ: Չենք կատարել, գործը լավ չենք տարել, փորձառութիւն չունենք, պայմաններն ել այս տարի լավ չեն: Մենք գեռ չըբղմնավորված 420 մայրեր ունենք: Պատվաստված ե 950 պտուկ: Մայրապտուկներ ընդունված են և բուծված 670 հատ: Ահա ամբողջը: Լավ չի, ընկ. Շիպիլով...

«Կոյա» կոլտնտեսութեան մեղվաբուծական ֆերման կազմակերպված ե միայն 1934 թվին՝ յերկրային մեղվաբուծական վարչութեան առաջադրութեամբ: Առաջադրութիւնն ստացվեց փետրվարին և հանկարծակիի բերեց ֆերման: Յերկու ամսից հետո ցեխը պիտի կազմակերպված լիներ, առաջարկված եր բուծել 995 մայր, իսկ մենք մարդ ել չունենք: Չի վոր առաջին պատահած մեղվապահին այդ նոր և առանձնակի գործը չես կարող հանձնել, իսկ ինքը՝ վարիչն այդ գործով զբաղվելու հնարավորութիւն չունի. ֆերման մեծանում ե, աշխատանքը խեղդում ե:

Իրանից մի քանի որ հետո կոլտնտեսութեան վարչութիւնն առաջարկութիւն ստացավ—գործուղել մի գրագետ և փորձված մեղվապահ Արմավիր քաղաքը՝ մայրաբուծութեան յերկրային յերկամսյա դասընթացներում սովորելու: Բայց այդ ժամանակ մեր տնտեսութիւնը փորձված մեղվապահներ չուներ,—շարքային մեղվապահներից վոչ մեկը մի տարուց ավել չեր աշխատել:

Վորոշեցին ուղարկել դասընթացներին մասնակցե և ամեն-

նից ավելի գրագետին—ԿՅԵԻ վերջացրած Երնա Լոտսամանին: Լոտսամանը վերջացրեց դասընթացները, վերադարձավ կոլտնտեսութիւն, նորից կարդում ու կարդում ե յերկրային վարչութեան առաջադրութիւնը:

«Կազմակերպել մեղվաբուծական ֆերմային կից մայրաբուծական ցեխ, նպատակ ունենալով բարելավել տեղական մեղունների ցեղը, արտադրող մացրերի և բուսերի ընտրութիւն կատարելով այնպիսի մայրերից, վորոնք աչքի յեն ընկնում բարձր, տնտեսապես ոգտակար հատկանիշներով»:

Գործը նոր, բարդ և պատասխանատու գործ ե: Իսկ փորձ բուրբովին չունենք, գլխելիքներ նույնպես գոյութիւն չունեն: Բայց մտածելու ժամանակ չկա, պետք ե շտապ կազմակերպել գործը:

120 նուկիւնու կառուցելու համար պետք եր փայտեղեն, իսկ վարչութիւնը հրաժարվեց բաց թողնել այն: Յեխի կազմակերպումը համարում եյին վոչ պարտադիր: Յերմայի վարիչն ստիպված յեղավ գործադրել բոլոր յեղած վերնահարկերը—մինչե գլխավոր բերքը դեռ շատ ժամանակ կա, մանավանդ, վոր տնտեսութիւնն ել ամի նպատակ ունի, ուրեմն և առանց վերնահարկեր ել յորա կգնա:

Այսպես թե այնպես, ապրիլի 15-ին բոլոր նուկիւնուներն արդեն պատրաստ եյին, իսկ մայիսի մեկին նույնիսկ ներկված եյին: Իսկ այդ ժամանակ Լոտսամանն ել վերադարձավ դասընթացներից:

Յերեք լավագույն ընտանիքից յես արդեն բավականաչափ բուսեր եյի ստացել և նրանց հասակն ել հասնում եր 30—45 որվա: Վորոշեցինք սկսել պատվաստումը մայիսի 15-ից:

Մայիսի 10-ին № 40 ոսկորդիստ ընտանիքի մեջ գրինք սպիտակ, լավ կառուցված չեչով մի շրջանակ: Բունն 9 շրջանակի վրա յեր, վորից մենք յերկու շրջանակ վերցրինք, վորպեսզի բունը փոքրանա և մայրն ավելի հեշտութեամբ անցնի տրված չեչի վրա, և 4—5 որից հետո մենք ունենանք վորդ ու ձու: Մայիսի 14-ին մենք արդեն այդ չեչի մեջ ունեցինք մի քանի հարյուր ձվեր:



Նախնիքաց որը՝ մայիսի 13-ին, մենք նախապատրաստեցինք նաև խնամող ընտանիքը, ընտրելով այն ամենատեղի ընտանիքներից, վորոնք ամենից ավելի շատ մեղու ունեյին: Մենք վերցրինք նրանից նրա մայրը և ամբողջ չկնքած վորդը և հեռացրինք այդ փեթակը 5—6 մետրի վրա: Հին տեղում դրինք մի դատարկ փեթակ, դրինք նրա մեջ ուրիշ ընտանիքներից վերցրած վորդուձվով շրջանակներ և շուտով գրեթե բոլոր թռչող մեղուները տեղափոխված փեթակից վերադարձան այդ փեթակի մեջ:



Նկ. 6. «Կոյտ» կոտնտեսության մայրաուժական մեղվանոցում: 14 տարեկան մեղվապահ Կարլ Սաամեն տալիս է խնամող ընտանիքին մի հատուկ շրջանակ իր միջի վորդերով՝ մայրեր պատրաստելու համար:

Խնամող ընտանիքին մենք շատ ուշադիր կերպով հետևում եյինք, հույս ունենալով ստանալ նրանից մայիս ամսին, յերբ դեռ բերք չկա, 50—60 մայր: Ամեն յերեկո տալիս եյինք 200 գր շաքարաշուր, լավ տաքացրել եյինք կողքերից ու վերևից մատերով, լրագրի թղթով և շորով: Բացի այդ, խնամող ընտանիքներէ և բոլոր արտադրողների համար մենք հատկացրել եյինք ամենալավ յերկպատ փեթակները:

Մայիսի 13-ին № 23 սեկորդիտ ընտանիքում մենք հայտարարեցինք յերկու որական վորդեր՝ կտրելու համար շատ հարմար և վոչ հին չեչի մեջ: Երնա Լոտսամանը վճոց հանել այդ շրջանակն ու վորդերը պատվաստել խնամող ընտանիքին:

Նա բացեց փեթակի կտուրը, հանեց վորդով շրջանակը, զգուշութեամբ ավելց մեղուներին փեթակի վրա, տարավ աշխատանքային արկղն աշխատանոց, վորտեղ արդեն պատրաստված եր մի լամդ՝ դանակները նրա վրա տաքացնելու համար, նաև մի շրջանակ, վորի վրա ամբացնում եյին վորդերով չեչի շերտերը:

Մայրապտուկներէ պատվաստման աշխատանքը մենք կատարում եյինք միշտ չերեքով — մեկը կտրտում եր շերտերն ու կիսով չափ կարճացնում բլիշները. յերկրորդը փայտյա ձողիկով դուրս եր նետում վորդերի յերկու յերրորդը բլիշների միջից (մի շարքում), թողնելով ամեն մի յերեք վորդից մեկը: Դրանից հետո յերրորդն ամբացնում եր շերտիկը հատուկ շրջանակի մեջ ամբացրած յերկու ձողիկի արանքում:

Այդ ձևով պատրաստված շրջանակն իր միջի վորդերով այնուհետև տրվեց մայրապտուկներ պատրաստելու համար այն անմայր խնամող ընտանիքին, վորը մենք նախապատրաստել եյինք դեռ յերկու որ դրանից առաջ:

Խնամողն ուներ չորս շրջանակ՝ խիտ ծածկված մեղուներով, վորոնց մեծ մասը դեռ դաշտ չեք թչում: Հենց այդ շրջանակների մեջտեղում ել տեղավորեցինք մեր հատուկ շրջանակն իր վորդերով:

Խնամող ընտանիքին տաքացում տվինք կողքերից և վրայից և ամեն որ յերեկոյան կեր եյինք տալիս: Յերրորդ որը փեթակը բաց արինք և բանից դուրս յեկավ, վոր մեր պատրասեթակը շրջանակն ընդունել են (80 բլիշ) և արդեն սկսել են կառուցել 56 մայրապտուկ: Դա մեզ շատ ուրախացրեց և մենք անմիջապես սկսեցինք պատրաստել յերկրորդ խնամող ընտանիքը, դործադրելով միևնույն յեղանակը, ինչ վոր առաջին անգամը:

Սակայն մեր ուրախութեանը յերկարատև չեք: Յերբ մենք 12-րդ որը բաց արինք խնամող փեթակը՝ մայրապտուկները կտրելու համար, դուրս յեկավ, վոր 56 մայրապտուկներից գլուխ ե յեկել միայն 11 պտուկ: Մենք սկզբում վճոցեցինք, վոր դրա-



նում մեղավոր եր շերտիկները ձողիկներին փակցնելու մեր ձեռք, բայց իրականում պարզվեց, վոր ամբողջ խնդիրը ծաղկափոշու բացակայության մեջ է—վոչ մի բլիջում ծաղկափոշի չկար: Իս միանգամայն հասկանալի չէր, չէ վոր փեթակներում թաշոյ մեղունները քիչ էյին և նրանք, իհարկե, չէյին կարողացել ծաղկափոշով ապահովել մեծ քանակությամբ վորդեր: Նույնիսկ այդ 11 մայրը, վոր դուրս յեկան 15 որվա վրա, կանոնավոր դարգացած չէյին, նրանք թեև չունէյին, ելի հենց ծաղկափոշու բացակայության պատճառով:

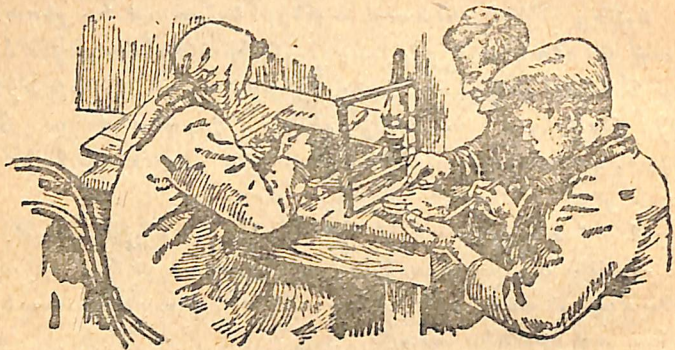

Նկ. 7. Ենոյտ Կլանտեսության մայրաբուժական մեղվանոցում Վորդերի պատվաստումը՝ մայրեր բուժելու համար (Ալլեյ Միխկևսոնի յեղանակով):

Այսպես, ուրեմն՝ մեր առաջին փորձն անհաջողությամբ վերջացավ: Մտիպված էյինք նորից սկսել: Մենք նորից մեր յեղանակով պատվաստեցինք 80 պտուկ նույն խնամող ընտանիքի համար, բայց այս անգամ ապահովեցինք այն ծաղկափոշով: Այս անգամ հետևանքները բոլորովին ուրիշ յեղան—80 վորդից ստացվեց 58 միանգամայն կանոնավոր մայրապտուկ: Մենք կտրտեցինք դրանք շրջանակների միջից, տեղավորեցինք ամեն մեկը մի առանձին վանդակում՝ 6—8 աշխատավոր մեղունների հետ մեասին, վորպեսզի հետագայում նրանք ոգնեն մայրերին պտուկներից դուրս գալու: Մայրապտուկները վանդակներով տվինք ցեխում յեղած ամենաուժեղ ընտանիքներին՝ հասունաց-

ման համար: Նորից մի անհաջողություն—վանդակներում դրած մեղրը դուրս եր հոսել և մայրերը կոտորվել էյին քաղցից:

Պատվաստեցինք մայրապտուկներ յերրորդ անգամ, պահպանեցինք բոլոր կանոնները, ապահովեցինք ծաղկափոշով, տվինք հատուկ ձևով պատրաստած կեր—շաքարի փոշու և հալած մեղրի խառնուրդ (Վմենք այլևս յերբեք մեղր չէյինք գործածում ինկուբացիայում մայրապտուկները խնամող մեղուններին կեր տալու համար):

Այս անգամ մայրերի բուժումը միանգամայն հաջող անցավ: Մենք, վերջիվերջո, յուրացրինք մայրաբուժության տեխնիկան և այժմ գործը հաջող է ընթանում:

Միայն դժվար հաջողվեց մեզ այդ մայրերի զուգավորումը բուսերի հետ նուկլիոսներում. շնորհիվ չոր և տաք քամիների ու բերքի բացակայության, դող մեղունները վրա էյին տալիս և նրանց հետ թալանից հետո ցրելվ էյին գալիս նաև նուկլիոսի մեղունները: Մինչև բերքի սկսվելը հաջողվեց բնակեցնել միայն 60 բաժանմունք, վորոնց մենք տվինք չբեղմնավորված մայրեր:

Բերքն սկսվելուց հետո գործը հաջող ընթացավ. մայրապտուկների պատվաստումը շատ հաջող եր, ամեն մի խնամող տալիս եր 70—80 մայր, և այդ մայրերը ժամանակին բեղմնավորվում էյին նուկլիոսներում:

Ներկայումս մայրաբուժական տնտեսությունը մեզ մոտ հանդիսանում է մի ինքնուրույն տնտեսություն: Այդտեղ կան հետևյալ ցեխերը.

1. Զուգավորման ցեխ, վորտեղ աշխատում են յերկու յեղբայրներ՝ Եղուարդ և Կարլ Սաամենները. նրանք պարտավոր են խնամել նուկլիոսները՝ ընդունել մայրաբուժական տնտեսության վարիչից յերիտասարդ մայրերը, վորոնք բեղմնավորվելուց հետո նախից վերադարձվում են վարիչին: Ընդամենը ցեխում կա 300 մայրերի տեղ. 2. վորդուձվի նախապատրաստման ցեխ, վորին սպասարկում են տնտեսության վարիչ Երնա Լոտտամանն ու իր ոգնական Խլիստովը. դրանց տնորինություն տակ գտնվում են 100 խնամող ընտանիք. 3. ինկուբացիայի ցեխ (1935 թվի գարնանից), վոր սպասարկել են յերեք կոլտնտեսուհիներ—Ոլգա Բելանանից (բրիգադավարուհի), Աննա Շվեդովան և Իրինա Լիովակը:



Բոլոր աշխատանքները մայրաբուժական տնտեսությունում, ինչպես և մյուս մեղվանոցներում, վարձատրվում են գործարքային ձևով, նայած թե վորքան և ինչ վորակի բուժված և բեղմնավորված մայրեր են ստացվում մայրաբուժական տնտեսությունում և ինչ քանակությամբ արտադրանք է տալիս այդ տնտեսությունը (մեղր, մոմ):

Ցերկրային գրասենյակի ներկայացուցիչ ընկ. Շիպիլովը շատ եր հետաքրքրվում, թե ինչպես և զրված ցեղական գործը մեղ մոտ և ամեն ինչի մասին մանրամասնորեն հարցրեց Երնա Լոտսմանին:

— Դձեք, ասում են, պտուկների պատվաստման մի առանձին ձև էք գործադրում: Ապա, պատմեցեք, այդ ինչ Ալլեյ Միխիլևսոնի յեղանակ է, — ժպտաց Շիպիլովը:

— Տարբերությունը մեծ չէ, — պատասխանեց Լոտսմանը, — դա, իհարկե, ընդհանուր առմամբ Ալլեյի նույն յեղանակն է: Չնչի նույն շերտերն են իրենց վորդերի շարքով, վորի մեջ ամեն մի յերրորդ վորդը պահպանվում է կիսով չափ կարճացրած և բերանները լայնացրած բլիշներում: Բայց այդ շերտերն արդեն ամբողջում են չոր չեչի կտրվածքի տակից (հատուկ շրջանակներում). մեր յեղանակն ահա այսպես է. մենք վերցնում ենք չեչից բոլորովին ազատ շրջանակ և նրա մեջ ենք ամբացնում շերտերը՝ 3—4 շարք փայտյա ձողիկների արանքում (տես նկարը 76 եջում): Մենք այդ յեղանակը համարում ենք ավելի ոգտակար, վորովհետև ավելի քիչ քանակությամբ մոմաթերթ է պահանջում, իսկ մոմը. ինչպես դուք գիտեք, մեր նեղ տեղն է:

— Իսկ քանի վորդ է լինում ամեն մեկ շերտի մեջ:

— Մեր խնամողները հեշտությամբ ընդունում են մինչև 80 պատվաստում: Ընդունվողները սովորաբար 5—10 վորդից ավելի չեն լինում: Բայց յեղել են դեպքեր, յերբ վոչ մի մայրապտուկ չեն ընդունել մեղուները: Բայց այդտեղ արդեն մենք ենք մեղավոր. կամ պատահաբար մայրն ենք թողել ներսում, կամ խնամող փեթակում ուրիշ ձվեր ենք թողել: Ահա հենց այդ պատճառով էլ մեր պատվաստած 980 մայրապտուկներից հազիվ են ընդուն-

վել կառուցման համար 670 հատ: Մեր բուժած մայրերը բեղմնավորվում են ռեկորդիստ ընտանիքներից ստացված բուսերով՝ այստեղից յերեք կիլոմետրի վրա:

— Ասենք, դուք վազուց չի, վոր փոխադրել եք այնտեղ զուգավորման կայանը: Իսկ հիմա ասացեք, թե ինչպես եք դուք գործադրել ձեր բուժած մայրերը: Հաշիվ պահում եք արդյոք:

— Մենք մեր բոլոր բուժած մայրերը հաշիվ յենք առնում և ամեն մի բույս կարող ենք հայտնել, թե վորտեղ է գտնվում այսինչ Ձեռով յեղած մայրը: Կատարում ենք արտադրական ստուգիչ գրանցումներ, նշելով նրանց ընտանիքների արդյունավետությունը մեղրով և մոմով, մոր պողպատությունը, վարակիչ հիվանդությունների դիմանալու ընդունակությունը և այլն:

— Ասացեք, թե ինչ ընտանիքներից եք դուք կազմել ձեր մեղվաբուժական տնտեսությունը:

— Մենք կազմակերպել ենք այն 49 ընտանիքից, վորոնցից 9-ն ստուգված ռեկորդիստներ եյին, յերկու տարվա ընթացքում գրանք առանձնապես աչքի յեն ընկել իրենց արդյունավետությամբ: Այ, որինակ՝ № 40 ընտանիքը 1932 թվին տվել է 64 կգ մեղր, այն ժամանակ, յերբ մյուս ընտանիքները մեղվանոցում գտնվելով բոլորովին միատեսակ պայմաններում՝ տվել են միայն 28-ական կգ մեղր: 1933 թվին նույն ընտանիքը տվեց 98 կգ, իսկ մյուսները՝ 56—65 կգ վոչ ավելի:

— Դե, հիմա վերջին հարցը — քանի նուկլեուս ունեք:

— Մինչև այսօր մենք ունեյինք 130 նուկլեուս՝ Դադան-Քլատի շրջանակի մի քառորդի չափով: Դրանցից 100 նուկլեուսն ունեն 3-ական բաժանմունք և 30 հատ՝ 4-ական, ընդամենն ունեն 420 մայրերի տեղ: Տնտեսությունը նոր է բավական սխալներ ենք թույլ տվել, մինչև կարողացել ենք տիրապետել տեխնիկային: Փորձ շատ քիչ ունենք, իսկ չի վոր դասընթացներում մեղ միայն տեսականն են դասավանդել: 1935 թ. հույս ունենք խոշոր հետևանքների հասնել, վորովհետև մենք բոլորս չափազանց հետաքրքրվում ենք այդ գործով: Չեչից ել շատ շնորհակալ ենք, ընկ. Շիպիլով, դուք մեղ շատ ոգնեցիք գարնանը գործնաչափ ցուցմունքներով, թե չի՞ գործներս շատ վատ կլիներ:

— Լնվ, լնվ, վնաս չունի, — առաջին տարին ներկի յե — ծիծա-



դում ե Շիպիլովը, ընդհանուր առմամբ, սեանում եմ, դուք արդեն գործը կարգի յեք գցել: Մի բանն ե վատ, և դրա համար ձեզ պետք ե կշտամբել վոր ձեզ մոտ գուգավորման կայանը մինչև վերջերս ել կենտրոնական մեղվանոցում ե յեղել, և միայն վերջին ժամանակներս եք գլխի ընկել փոխադրելու 3 կիլոմետրի վրա, վորտեղ ուրիշ մեղուներ չկան: Միթե դուք հիմա հավատացած եք, վոր ձեր մայրերը գուգավորվել են հենց այն բուսերի հետ, վորոնք ստացվել են ակտրոդիստ ընտանիքներից: Ավելի շատ պետք ե յենթադրել, վոր բոլորովին պատահական բուսերից են բեղմնավորվել նրանք: Մեղվանոցում 200 ընտանիք կա և ամեն մեկն ունի իր բուսերը:

— Այդ խնդրում ամբողջ հանցանքը մեզ վրա չի ընկնում: Ընկ. Շիպիլով: Մենք մի քանի անգամ խնդրել ենք շրջանը՝ տալ մեզ գուգավորման ցեխի համար մի հողամաս, վորտեղ 6—7 կմ-ից ավելի մոտիկ մեղուներ չկան, բայց միշտ ել մերժել են: Մի քանի հողամաս մենք ինքներս գտանք, բայց մեզ թույլ չտվին զբաղեցնել դրանք: Դեռ բավականաչափ ուշադրութուն չեն դարձնում ցեղական գործի վրա, անա թե ինչու են ե մեր դժբախտութունը:

## ԱՇԽԱՆԱՅԻՆ ՅԵՎ ԶՄԵՌԱՅԻՆ ԱՇԽԱՏԱՆՔՆԵՐԸ ՄԵՂՎԱԲՈՒԾԱԿԱՆ ՁԵՐՄԱՅՈՒՄ

Ոգոստոսի շոգ որերից մեկն ե:

Դաշտերում հացահատիկի բերքահավաքի յեռուն աշխատանք ե գնում: Բայց մեղվանոցներում ևս ամենապատասխանատու ժամանակն ե. մեղվի ընտանիքներն ենք նախապատրաստում ձմեռելու համար: Շոգ ե ու տոթ: Մեղվապահները կորել են քրտինքի մեջ, իսկ մեղուները չեն սիրում սուր հոտը: Վորոշեցինք վազել գետը լողանալու:

Յետ դարձանք թարմացած ու յեռանդուն, իսկ այդ ժամանակ բանից դուրս ե գալիս, մեղվանոց են յիկել այցելուներ՝ ՄՏԿ-ի քաղբաժնի պետ Սարոկինը և կոլտնտեսութան նախագահը: Ման են գալիս, նայում են մեր տնտեսութանը:

— Հը՛, վճնց են մեր մեղվանոցի գործերը, ընկ. Միխկելսոն: Վճրքան աճ եք վերցրել, վճրքան մեղր եք հավաքել:

— Գարնանն ունեյիսնք 475 ընտանիք, հիմա՝ 1030: Մեղր քամել ենք 8 տոնն: Միջին հաշվով 18 կիլո մեկ ձմեռած ընտանիքին:

— Զորային ամառվա համար վատ չի, — հավանութուն տվեց Սարոկինը:

Քաղբաժնի պետը միշտ մեծ մասնակցութուն եր ունենում մեր մեղվաբուծական ֆերմայի գործերում, և մենք նրան շատ բանով ենք պարտական: Նա հենց հիմա ել, աշխատելով արդեն իբրև կուչչեվկայի շրջկոմի քարտուղար, անխոնջ կերպով հետեվում ե մեր աշխատանքին:

Հանձին նրա կոլտնտեսային մեղուները գտան ամենաանկեղծ և յեռանդուն բարեկամի: Մեղվապահները սովորել են ուղղակի դիմել նրան ֆերմայի ամեն տեսակի կարիքների ու հարցերի նկատմամբ:

Ահա հենց հիմա ել նրանք առանց քաշվելու արտահայտում են քաղբաժնի պետի առաջ իրենց դժգոհութունն այն մասին, վոր վարչութունը, շատ հաճախ զբաղեցնում ե մեղվապահներին դաշտային աշխատանքներով և խանդարում ե մեղվաբուծական տնտեսության անխափան ընթացքը: Բրիգադիր Ռուդենկոն ուղղակի ասում ե, վոր լերը այդպիսի մի վերաբերմունքը գոյութուն ունի դեպի մեղվաբուծական ֆերման, ուրեմն և շատ դժվար կլինի կատարել ՀԿԿ(բ) ԿԿ-ի հուսիսի պլենումի վորոշումն անասնաբուծության զարգացման մասին, իսկ չե՞ վոր այժմ մեր աշխատանքի ամենապատասխանատու մոմենտն ե — ընտանիքների նախապատրաստումը ձմեռելու համար:

Քաղբաժնի պետը կտրականապես հայտնեց ի պատասխան այդ բողոքին:

— Առաջին հերթին դուք պիտի կարգի բերեք մեղվաբուծական տնտեսութունը: Այն ձեզ են վստահել, և դուք դրա համար պատասխանատու լեք: Յերբ ամեն ինչ այստեղ ձեզ մոտ կարգի կընկնի, միայն այդ դեպքում ձեզ կզբաղեցնեն բերքահավաքի աշխատանքներով: Այդ մասին հոգ կտանի կուսկազմակերպու-



Թյուզնը: Կարող եք չվախենալ մեղվաբուժական ֆերմայի համար—  
մենք ամեն կերպ կպաշտպանենք այն:

Զրույցը քաղբաժնի պետի հետ մեղվապահներին յեռանդ ներ-  
շնչեց: Նրանք մեծ յեռանդով կպան ձմռան նախապատրաստման  
աշխատանքին: Ամենակարևորն այդ նախապատրաստական գոր-  
ծում— դա մայրերի վորակի ստուգումն է և նրանց փոխարինումն  
ե ցեղական մայրերով, վորոնք սեղմնավորված են ամենալավ  
բուսերով: Բոլոր վատորակ մայրերին, թեկուզ նրանք լինեն յեր-  
կու տարեկանից ցածր, մեր մեղվապահները փոխում են աշնան  
սկզբներին լավորակ մայրերով: Նրանք շատ լավ հասկանում են  
վոր դա բղիտում է հենց իրենց շահերից:

Մեր բրիգադի Սեպպահամներն ուղղակի տեղ չի գտնում  
իրեն, յերբ իմանում է, վոր իր մեղվանոցում վատորակ մայր  
կա: Այդպիսի մայրն անմիջապես հաշվի չի առնվում և մանրա-  
կըրկիտ կերպով ստուգվում է:

Յեթե մոր վատորակ լինելը հաստատվում է, նրան փոխում  
են ստուգված մայրով, վորը բուժված է մայրաբուժարանում:  
Մայրերի ստուգման ժամանակ Սեպպահամները մեղվանոցում  
պահպանում է անհրաժեշտ նախադասական միջոցները՝ մեղվի  
գողուլթյան առաջն առնելու համար: Նա արգելում է ոգտվել  
ծխարարներով, վորովհետև ծխի ազդեցության տակ ընտանիքը  
կորցնում է գող մեղուններից պաշտպանվելու ընդունակութունը՝  
Արգելվում է յերկար ժամանակ բաց պահել փեթակները: Բաց է  
անում չոչ ավելի, քան յերեք րոպեյով—այսպես է Սեպպա-  
համների անշեղ կանոնը: Յեվ նա իրավացի չէ—այդ ժամանակա-  
միջոցում միանգամայն հնարավոր է վորոշել մոր վորակը, գըլ-  
խավորապես վորդուձվի ընույթից: Յեթե մայրը ձվերը դնում է  
առանց ընդհատումների, ապա նրան կարելի չէ համարել լավորակ:

Մայրերը փոխելուց հետո բրիգադի Սեպպահամներն սկսեց  
կարգավորել կերի պաշարի խնդիրն այն հաշվով, վոր ամեն մի  
ընտանիք ունենա մեղրի և ծաղկափողու պաշար, վորը միանգա-  
մայն պիտի համապատասխաներ նրա ուժին, այսինքն՝ սպառող-  
ների քանակին: Ավելցուկ պաշար ունեցող ընտանիքներից

Սեպպահամներն այդ ավելցուկը վերցնում և տալիս է այն ընտա-  
նիքներին, վորոնք բավականաչափ մեղր և ծաղկափողի չունեն:  
Միջակ ուժի տեր ընտանիքներին, վորոնք բռնում են 5—6  
միջըրջանակ և կշռում մինչև մեկ ու կես կգ, նա թողնում է  
10—18 կգ կեր:

Առանձնապես հոգ է տանում Սեպպահամները փեթակների  
տաքացման մասին և այդ բանն անում է նա նախապես: Դեռ  
ցրտերից շատ առաջ նրա ընտանիքները հոգատար կերպով  
տաքացվում են չերեք հատ հաստ խտիրով (մատերով)՝ կողքե-  
րից և վերևից (առաստաղից): Դուք նրա փեթակներին մեջ յերեք  
չեք տեսնի մեկը, վոր ավելի քիչ տաքացում ունենա, քան  
մյուսները, — բոլոր ընտանիքները միատեսակ դրուժյան մեջ են,  
Տաքացման նյութը չեղեզն է և ձահձային խոտը:

Ձմեռելու համար բոլոր դատարկ և ավելորդ շրջանակները հե-  
ռացվում են և բները փոքրացվում: № 2 մեղվանոցում դուք չեք  
գտնի վոչ մի ընտանիք, վոր 8—9 շրջանակից ավելի լինի: Դրա  
հետ միասին, զարնանը վոչ մի շրջանակ չի լինում, վոր մեղրը  
կամ ծաղկափողին փչացած լինի, իսկ բորբոսի մասին խոսք ան-  
գամ չի կարող լինել:

Վորովհետև այդ բրիգադի ժոռ ձմեռոց են գնում յերի-  
տասարդ ընտանիքներ, վորոնք ապահովված են լավորակ մեղ-  
րով, լավ տաքացումներով և կանոնավոր ողափոխությամբ, ապա  
և, վորպես կանոն, Սեպպահամների ընտանիքներին մեջ անկում  
չի լինում: Ձմեռոցում նրա փեթակների արկանոցները 3—5 սմ  
չափ բաց են, առաստաղները բոլորը փայտից են:

1934 թվին մեղունների լավ ձմեռելու համար, քանի վոր  
վոչ մի տոկոս անկում չկար, կոլտնտեսության վարչությունը  
պարգևատրեց Սեպպահամներին մեղվի մեկ ընտանիքով:

Յեվ անա դատարկվեց, խաղաղվեց մեր մեղվաբուժական  
ֆերման: Չկան այլևս փոքրիկ անակներ փողոցներ ու նըր-  
բանցքներ, չկան նաև ժրջան աշխատավորուհիներ, վոր հան-  
դիպում են մեղվապահին դեռ բավական հեռվից, յերբ  
ամառը նա մոտենում է մեղվանոցին: Յեվ վոչ միայն հանդի-











ները կորցրին իրենց վոսկի որերը: Ամենայեւուն ժամանակ, յերբ ստղագիչ փեթակն ամեն որ ցուցց եր տալին 4—5 կգ հազիւ-  
լում, մեղուները մեղր չեյին բերում, վորովհետև չեչերը լիքն եյին:

Մեծ դժվարություններ և պատճառում մեզ վերնահարկեր չունենալը, վորի հետևանքով ստիպված եյինք լինում հաճախ քամել մեղրը շրջանակներից:

Սակայն մեղավորության զգալի մասն այդ խնդրում ընկ-  
նում և հենց մեզ վրա, վորովհետև մենք չենք կարողանում ճիշտ  
կազմակերպել աշխատանքը: Այդպես՝ 1934 թվին մենք կազմա-  
կերպեցինք մեղր քամելու համար միայն մի հատուկ բրիգադ՝ 11  
հոգուց, իսկ անհրաժեշտ եր կազմակերպել յերկուսը, և այդ դեպ-  
քում մենք չեյինք ունենա մեղրի կորուստ: Մի բրիգադը հա-  
ճախ ժամանակ չեր ունենում վերջացնելու մեղրաքամը մի մեղ-  
վանոցում և անցնելու մյուս մեղվանոց: Իսկ յեթե կազմակեր-  
պեյինք յերկու բրիգադ, կամ թեկուզ ուժեղացնեյինք բրիգադն  
ելի մի քանի կոլտնտեսականներով, մեղրաքամը կարող եր կա-  
տարվել յերկու մեղվանոցներում միաժամանակ:

Մեր ամենախոշոր թերությունն սկզբում այն եր, վոր մենք  
չեյինք կարողանում ընտրել համապատասխան մարդիկ, կամ դեռ  
կան այնպիսի կոլտնտեսականներ, վորոնք իրենց համար թեթև  
աշխատանք են փնտրում: Ահա և մեր ֆերման ել խցկվում եյին  
մի ժամանակ այդպիսի տարրեր, մասնավանդ, վոր մինչև 1934 թ.  
վարչությունը չեր տալիս հարվածային կոլտնտեսականներ:  
Ստիպված եյինք հաշտվել այդ բանի հետ և աշխատանքի ընդու-  
նել բոլոր ցանկացողներին: Յեղ ահա դրանց մի մասը, աշխա-  
տելով մի տարի մեղվանոցում, տեսավ, վոր շատ սխալ ընտրու-  
թյուն և արել: Մարդիկ մտնում եյին մեղվաբուծական կուրսեր,  
սկսում եյին աշխատել, մի խոսքով՝ «տեղեր եյին բռնում»: Իսկ  
յերբ պարզվում եր, վոր մեղվաբուծությունը մանրակրկիտ և չա-  
փազանց լարված աշխատանք և պահանջում, մեր «սիրողները»  
գնում եյին ուրիշ աշխատանքի: Այդպիսի մարդկանց թվում կա-  
յին նաև բրիգադիւրներ Ռաուդեն և Լեսմոնար:

Այդպիսի աշխատակիցները կոլտնտեսային մեղվանոցում  
ֆուպակար են: Նրանք տեղ են բռնում թե կուրսերում և թե

ֆերմայում, աշխատում են հանգստանալով և ապա ամենայեւուն  
ժամանակ հեռանում աշխատանքից: Դե, դու ինչ ուզում ես, արե՛,  
ել կարող ես ուրիշ մարդ ճարել չվողի փոխարեն, վորին, ինչ-  
քան չլինի, կոլտնտեսությունն իր ժամանակին մեղվապահու-  
թյուն և սովորեցրել: Դա մեծ չարիք և:

Մեղվապահության համար պետք և ընտրել լավագույն կոլ-  
տնտեսական հարվածայիններ:

Մեր մեղվաբուծական ֆերմայի հետևյալ խոշոր սխալն այն  
եր, վոր շատ ուշ, միայն 1934 թվին սկսեցինք մայրաբուծության  
գործը: Մայրաբուծությունը տալիս և հսկայական առավելու-  
թյուններ, քանի վար ապահովում և արհեստական ձագերը միան-  
գամայն լավորակ մայրերով: Ասանց մայրաբուծական տնտեսու-  
թյան անհնարին և դնել ցեղական գործը և ընդհանրապես ան-  
հնարին և խոշոր մեղվաբուծությունը պարզացնել:

Ահա մեր ամենադժբախտ սխալները: Յեթե խոշոր մեղվա-  
նոցների մեղվապահները կարողանան հաշվի առնել այդ թերու-  
թյուններն ու ժամանակին վերացնել, ապա, ի հարկե, նրանք  
ավելի շուտ ձեռք կբերեն հաջողություն, քան չես իմ ֆերմայում՝  
յերեք և կես տարվա ընթացքում:

Մեր մեղվաբուծական ֆերման այժմ վճռականորեն ձեռ-  
նարկել և թերությունների հաղթահարման գործը: 1935 թվի  
գարնանը մենք ունեյինք 1025 ընտանիք, իսկ 1937 թվին հաս-  
տատ հույս ունենք հասցնել այդ թիվը 4000-ի:

Տարեցտարի մեր ֆերման պիտի տա ավելի ու ավելի ար-  
դյունք: Արդեն 1935 թ. մենք կհաջողեցնենք, վորպեսզի ամեն մի  
աշխուրին ընկնի 200 գր մեղր: Բացի այդ, մենք կսկսենք տալ  
մեղվի ընտանիքներ այն կոլտնտեսականներին, վորոնք կցան-  
կանան մեղուներ ունենալ իրենց անձնական տնտեսությունում:  
1935 թվի սեղոնում կսկսենք նաև շրջակա տնտեսություններին  
վաճառել մեղվի ընտանիքներ:

Մեղրը տնտեսապես ավելի ոգտավետ ձևով ոգտագործելու  
համար նույն 1935 թվին մենք կազմակերպեցինք մեզ մոտ հրու-  
շակային գործարան:

1935 թվին մեր մեղվապահությունը կտա կոլտնտեսու-



Թյանը 200.000 սուբյուս գրամական արդյունք: Իրա հետ չենք հաշվում աշխարհի համար տրվելիք մեզը՝ բնանյութով (200-ական գրամ):

1935 թվից կազմակերպում ենք ինկուբացիան, կսկսենք կիրառել մեղվաբուծության տեխնիկայի վերջին նվաճումները և մայրեր սնուցանել ինկուբատորներում: Միաժամանակ անցնում ենք վերնահարկային մեթոդին—ամեն մի ընտանիք կունենա իր վերնահարկը:

Մինչև գլխավոր բերքի սկսվելն արդեն չենք զբաղվի ձագ վերցնելով, այլ կխնամենք ընտանիքները և հնարավորություն կտանք կառուցելու նոր շրջանակներ, այն հաշվով, վոր գլխավոր մեղրաբերքի ժամանակ ամեն մի ընտանիք 24 շրջանակի վրա լինի: Գլխավոր բերքից հետո կվերցնենք փեթակների վերևի կորպուսները միջի մեղուններով և կստանանք նոր ընտանիքներ՝ հարյուր տոկոս աճ: Այդ մոմենտին մեր մայրաբուծական անտեսուցյունը մայրերով լիովին կապահովի նոր ընտանիքները:

Մեր մեղվապահուցյունը հիմնականում կլինի քոչվոր, դրա համար ել մեր առջև շատ սուր և դժված փոխադրական միջոցներ և քաշող ուժ ձեռք բերելու խնդիրը: 1935 թվի գարնանը մենք ունեյինք յերեք զույգ ձի և մի պլատֆորմա՝ 21 փեթակի համար, և, բացի այդ, մի ավտոմեքենա՝ 20 փեթակ տարողությամբ: Այդպիսով մենք հենց այժմ ել հնարավորություն ունենք 24 ժամվա ընթացքում տեղափոխել մինչև 10 կիլոմետրի վրա մեզվի 200 ընտանիք:

### ԲՈՎԱՆԴԱԿՈՒՅՑՈՒՆ

1. Յես դառնում են կուլանտեսային մեղվապահ . . . . .	3
2. Առաջին քայլեր . . . . .	8
3. Մենք կուզում ենք մեր հնգամյակի համար . . . . .	17
4. Մեր հնգամյա պլանը միանգամայն իրագործելի յե . . . . .	24
5. Ինչպես և կազմակերպված աշխատանքը մեզ մեղվանոց- ներում . . . . .	32
6. Պատրաստվում ենք գլխավոր մեղրաբերքին . . . . .	40
7. Գլխավոր մեղրաբերք . . . . .	58
8. Պայքարի միամսյակ՝ մեղվի հիվանդությունների դեմ . . . . .	69
9. Մայրաբուծական ցեխում . . . . .	71
10. Աշնանային և ձմերային աշխատանքները մեղվաբուծա- կան ֆերմայում . . . . .	79
11. Գիտի կառուցենք կուլանտեսական խոշոր մեղվանոցներ . . . . .	83





Քարզմ.՝ 4. Տ.-Ավագյան  
Տեխ. իմբ.՝ 4. Ալեքյան  
Լեզվ. իմբ.՝ Աբր. Գրեգորյան  
Սրբագրիչ Գար. Հակոբյան  
Գլավձեռի լեզուր Ս.-498  
ձրատ. 335, տիրած 350, պատվեր 342  
Հանձնվել է արտադրութ. 4/V 1936 թ.  
Ստորագրված է տպագրելու 14/VII 1936 թ.

Գյուղերատի տպարան, Յերևան, Նալբանդյան 11

«Ազգային գրադարան»



NL0286947



ԳԻՆԸ 80 489.

526

22.977



АЛЕКСЕЙ МИХКЕЛЬСОН

**Колхозная посека**

ՅԵԼՒՊՅՈՒՄ 1936 ՅՐԻՎԱՆԻ