ԱԶԳԱՆՈՒԷՐ ՀԱՅՈՒՀԵԱՑ

361
Ա-23

ԸՆԿԵՐՈՒԹԻՒՆ

ԵՐԿԱՄԵԱՅ

ՏԵՂԵԿԱԳԻՐ

1908-1910

ՇՐՋԱՆՆԵՐՈՒ

Կ. ՊՈԼԻՍ
ՏՊԱԳՐՈՒԹԻՒՆ Ճ. ՄԱՏԹԷՈՍԵԱՆ
1911

361
Ա-23

31.01.2013

42.660

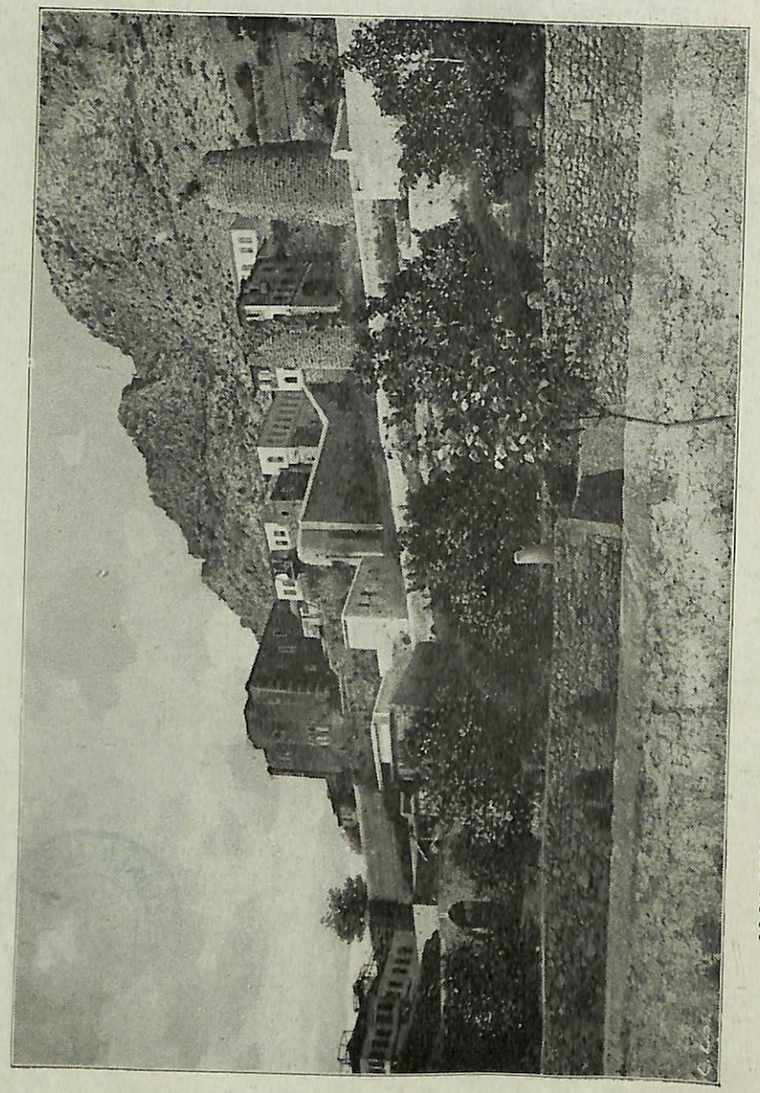

ԼԵՌՆԱՁԵՒ «ԼԵՌՆՈՅ ՍՈՍ ՄԱՅՐԱՂԱՆԴԷՆ ՈՒ ԻՐ ԱՇՏԱՐԱԿՆԵՐԸ»

ՀԱՅԿ-ՍՕՐԱ

827

1 MAR 2010

ԱԶԳԱՆՈՒԷՐ ՀԱՅՈՒՀԵԱՑ ԸՆԿԵՐՈՒԹԻՒՆ

Ընկերութեան Անցեալը եւ Ներկան

ԱԶԳԱՆՈՒԷՐ ՀԱՅՈՒՀԵԱՑ ԸՆԿԵՐՈՒԹԻՒՆը հիմնուած է 1879 Ապրիլ 11ին Սկիւտարի մէջ՝ գեղատի օրիորդներու ձեռքով, գաւառի հայ իգական սեռին դաստիարակութեան օգնելու նպատակով։ Հայ կանանց առաջին միութիւնն է որ իր կանոնաւոր կազմակերպութիւնը ունեցած ըլլայ, և առաջին ձեռնարկը հայ կնոջ կողմէ՝ բարոյական հաղորդակցութիւն մը հաստատելու համար իր գաւառացի քոյրերուն հետ։

Թէ որքան յաջողած է իր նախնական քայլերուն մէջ երեսունըմէկ տարի առաջ, չատ պարզ է հետեւցնել, երբ յիշենք թէ քանի մը գեղահասակ աղջիկներու շուրջը հաւաքուեցան խակոյն Պոլսոյ թէ մտաւորական և թէ բարձր դասու տիկիններն ու օրիորդները։ Նոյն իսկ Գասը-Գիւղի մէջ պատկառելի տիկիններէ կազմուած միութիւն մը անմիջապէս եկաւ միացաւ Ազգանուէրին՝ չատ կարեւոր ուժեր բերելով անոր։

Քիչ ատենէն, Մամանաֆիւղեր կազմուեցան նաև Պրուսայի, Ռուսճուքի և Երիզայի մէջ, որոնցմէ իւրաքանչիւրը իր օգտակարութեան բաժինը նուիրեց մեր Ընկերութեան։

Թիֆլիզի Տիկնանց Բարեգործական Ընկերութիւնն ալ սատարեց մեր ջանքերուն կարեւոր գումար մը ղրկելով։

Դժբախտաբար, Ընկերութեանս կազմութեան առաջին ձմեռը ահռելի սով մը կը կոտորէր Հայաստանի գաւառները, և մենք այդ մեծ աղէտքին առջև պան

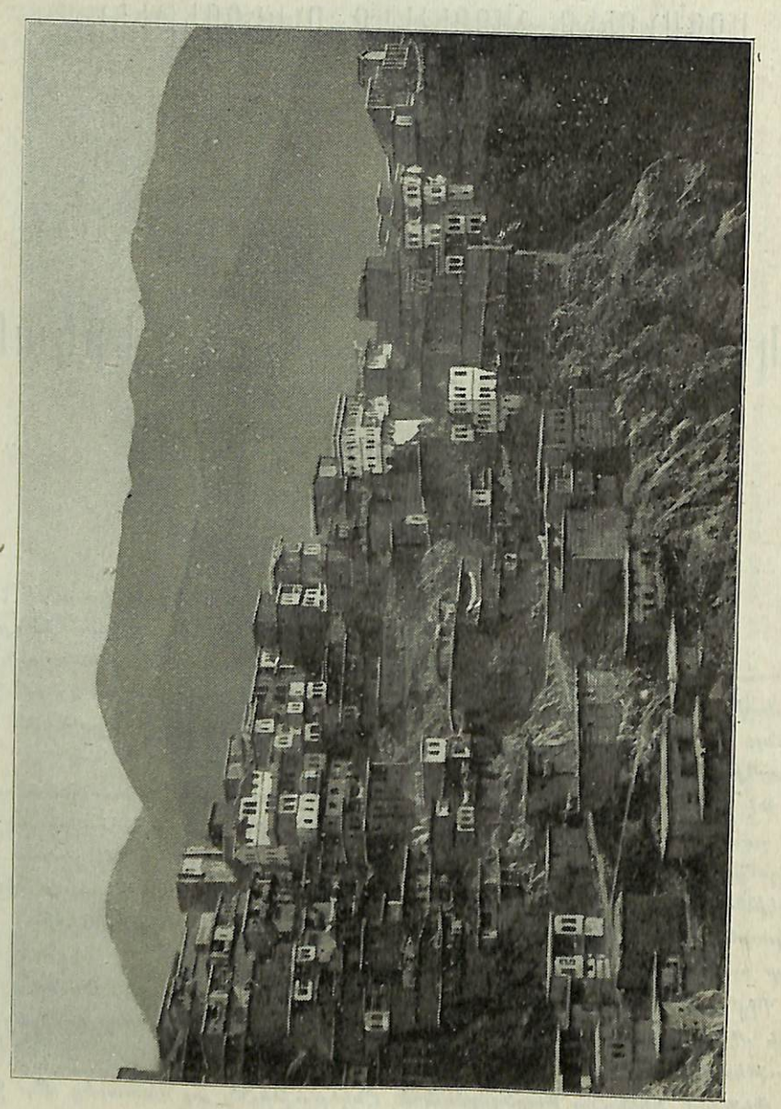

ՀԱՅԵՑ ԳԱՂԱՔԸ

մը կանգ առնք կազմակերպելու համար մեծ պարահանդէս մը Սուլթանին հոլանաւորութեան ներքև, որուն հասոյթին կէսը, 600 ոսկի, յատկացուեցաւ սովեալներուն։

Յետոյ սկսանք մեր նպատակին գործադրութեան։ Եւ որովհետև Ընկերութիւնս ոչ փորձառութիւն ունէր գաւառական վարժարաններու կազմակերպութեան մասին, ոչ ալ գաւառներու հետ յարաբերութիւններ, խոհեմութիւն համարեց ընդունիլ Միացեալ Ընկերութեանց հրաւէրը՝ անոնց միջոցաւ գործելու համար. և իր առաջին վարժարանը բացաւ Բղիի Գասապա գիւղը։ Յետոյ հետզհետէ դպրոցներ հաստատեց Հաճըն, Մուշ, Սղերդ քաղաքներուն և Զարսանճագի Բերրի գիւղաքաղաքին մէջ, որոնց չրջանաւարտ սանուհիները յետոյ գացին պաշտօնավարել չրջակայ աւաններու դպրոցները, և ոմանք կը դասախօսեն այսօր մեր նոր նախակրթարաններու տարրական կարգերուն։

Արժան է որ մեր երախտագիտական յարգանքը մատուցանենք մեր հին չրջանի ողբացեալ ընկերուհիներու յիշատակին, արձանագրելով անմոռանալի անունները անոնց որ, զանազան թուականներու, գործօն դերեր ստանձնելով, սատարած են Ընկերութեանս յառաջդիմութեան. Տիկնայք՝ Ալեանաքեան Սրբուհի, Աղաբէգեան Արտեմիս, Զաքարեան Երանուհի, Խանճեան Զերաֆէթ, Միրասեէտեան Մաքրուհի, Ջունդ Նեկտար, Սեղրոսեան Եղիսաբեթ, Տավուտեան Մանիկ։

Նաև Տիկնայք և Օրիորդք Ապրօ Աղաւնի, Սաֆոս Քրիստինէ, Թաշճեան Նեկտար, Հաճեան Սաթենիկ, Մամիկոնեան Տիրուհի, Մանկասարեան Նուրիկ, Յակոբեան Սաթենիկ, Նորատունկեան Մաքրուհի, Զարաղլեան Երմոնէ, Պիլզրեան Մարի, որոնց մեծ մասին աշխատակցութիւնը վայելելու բախտը ունինք մեր նոր չրջանին մէջ ալ։

Ուրեմն Ընկերութիւնս, այսպէս անձնուէր ու ժրաջան ընկերուհիներով չրջապատուած, ամէնէն զնահատուած, սիրուած, կոչուած էր մեծամեծ ծառայութիւններ մատուցանելու իր երկրին, վարժարաններ բանալով Հայաստանի և Կիլիկիոյ ամէնէն յետին անկիւններն իսկ, երբ հասան արհաւիրքի օրերը։ Արդիւնեցաւ հանդանակութիւնը, փակուեցան դպրոցները։

Մեր վերջին պարահանդէսը որ զուգադիպած էր 1893ի քօլերայի համաճարակին, գրեթէ դատարկ սրահի մը մէջ տեղի ունեցաւ՝ 500 ոսկիի հանգանակութեամբ, որուն արտօնութիւնը խիստ մեծ դժուարութիւններով կրցան ստանալ անդամուհիները երեք ամիս չարունակ դիմելով Կրթական Նախարարութեան։ Վերոյիշեալ գումարով վճարուեցան վարժարաններուն վերջին ծախքերը, և 120 ոսկիի չափ աւելցաւ զոր տարինք յանձնեցինք Օրմանեան Սրբազանի, խնդրելով որ անեղծ պահուի։ Արտասուալից աչքով կատարեցինք այս տխուր պաշտօնը, այլ լաւագոյն օրեր տեսնելու հաստատ հաւատքով։

Մեր այս հաւատքը պիտի իրագործուէր տառապանքի, անգործութեան, հիւծումի 15 տաժանելի տարիներէ ետքը։ Այն տարիներուն մէջ այդ գումարին

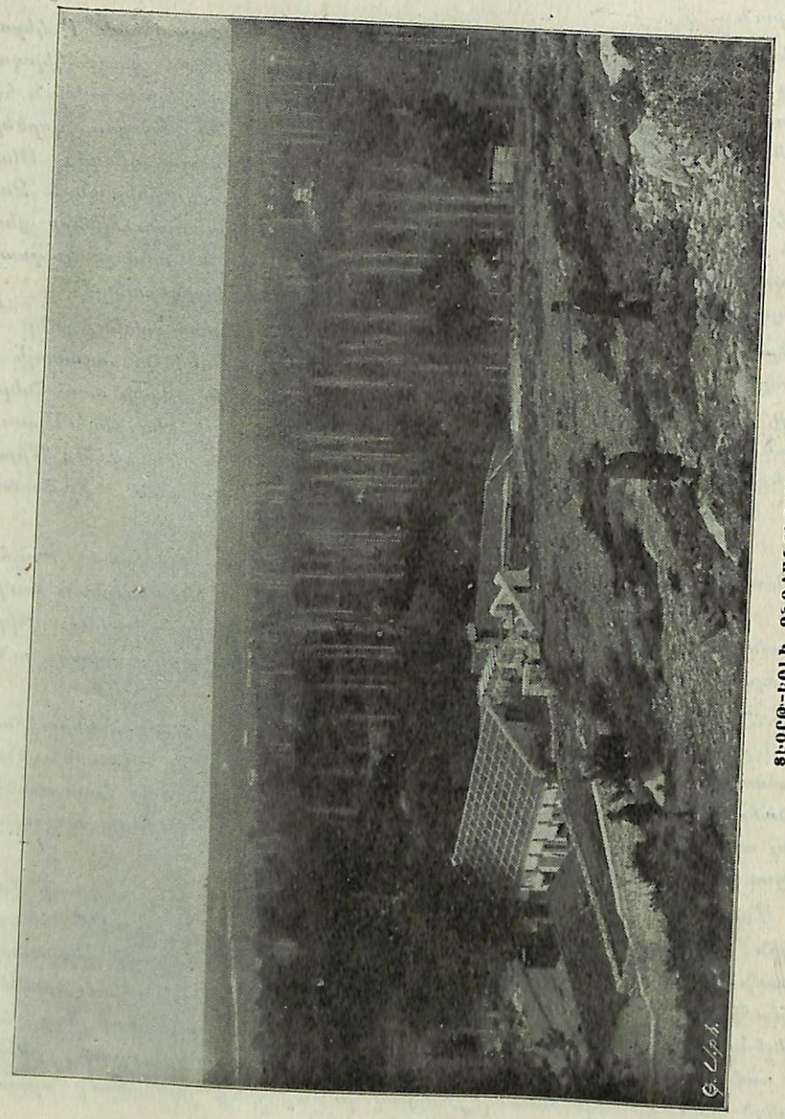

ՑԷՐԹ-ԵՕԼԻ ԸՆԿԵՐՈՒԹԻՒՆԸ

տոկոսկէն մաս մը յատկացուեցաւ ձեռագործի նիւթեր հայթայթելու Մշոյ մեր աղջկանց վարժարանին, որուն ծախքը ստանձներ էր Իզմիրեանց Կոտկի Հոգաբարձութիւնը։ Եւ այդ 120 ոսկիի գումարն էր, որ տոկոսներուն մնացած մասովն 170½ ոսկիի բարձրացած, յետոյ մեր առաջին դրամագլուխը կազմեց, երբ Սահմանադրութեան վերահաստատման հետ վերակազմուեցաւ Ընկերութիւնս, Հմայեակ Սրբազանի հրաւէրով, 1908 Սեպտեմբեր 4ին՝ Բերայի Արուեստոցի սրահին մէջ։

Խանդավառութիւնը մեծ եղաւ մեզ, նախկին անդամուհիներուս համար որ վիրաւոր կորսնցնելէ ետքը, վերստին գտած ըլլալու զգայութիւնը ունէինք մեր հայրենի վառարանին շուրջը որ մեր հոգիները կը տաքցնէր։ Բազմաթիւ նոր անդամուհիներ իրենց երիտասարդ ուժը բերին մեզի, փարելով մեր նպատակին, և ձեռք ձեռքի տալով, սկսանք մեր գործին։

Մեծ եղաւ նաև համակրանքն ու քաջալերութիւնը ժողովուրդին դէպի մեր Ընկերութիւնը. ամէն կողմէ նուէրներ տեղացին, ամէն երկրէ սիրայօժար պատասխանեցին մեր կոչերուն, և մեծ մաս մըն ալ ինքնաբերաբար մատուց իր նպաստը։

Հայ իգական սեռին համակրութեան ամենէն ցայտուն ապացոյցներէն մէկն է Աղեքսանդրիոյ մէջ կազմուած Մասնաճիւղը, նախաձեռնութեամբ Վսեմ. Տիկին Զարուհի Գալֆայեան Խանի և Տիկին Արմինէ Մերամէթճեանի, որոնց յարատև ու կանոնաւոր գործունէութիւնը շատ պատուաբեր և արդիւնաւոր եղաւ Ընկերութեանս համար, ինչպէս կը տեսնուի մեր յաջորդ էջերուն մէջ։

Կարնոյ մէջ ալ կազմուեցաւ Ընկերութեանս մէկ մասնաճիւղը, որ իր նիւթական նպաստէն աւելի, բարոյապէս օժանդակ եղաւ մեզի, իր հոգատարութեան ներքև առնելով Օձնի և Զիթողի մեր նախակրթարանները, ինչպէս մեր Կարնոյ վարժուհիները, որուն վրայ պիտի խօսինք ի տորև։

Իր օժանդակութիւնը բերաւ մեզի նաև Գահիրէի Հայուհեաց Միութիւնը, հիմնուած անձնուէր ջանքերովը Տիկին Արաքսի Բոլատի, որ հակառակ տեղական դժուարին պայմաններու, կանոնաւորապէս յաջողեցաւ իր նպաստը դրկել մեզ շարունակ, ինչպէս կը տեսնուի մեր հաշուեցոյցներուն մէջ։

Մասնաճիւղ մըն ալ կազմեցին Նիկոմեդիոյ վարժարանի տանուհիները, և գումար մը հանգանակեցին Ընկերութեանս համար առաջին շրջանին մէջ։

Անարատ Յղութեան քոյրց վարժարանի աշակերտուհիք եւս իրենց օժանդակութիւնը բերին մեզի ձեռներէցութեամբ իրենց տեսչուհի Քոյր Էլպիս Կապրաչեանի, որուն զարգացած խմացականութիւնը գրական մըն է իր անկեղծ ազգասիրութեան։

Ռոպերթ Քոլէճի հայ ուսանողները իրենց հայրենասիրական ազնիւ զգացմանց ապացոյցը տուին, ի նպաստ Ընկերութեանս հանգանակութիւն մը ընելով իրենց մէջ, ինչ որ կը տեսնուի նուէրներու ցանկին մէջ, և որ կը հաւատանք թէ շարունակելի պիտի ըլլայ ամէն տարուայ համար։

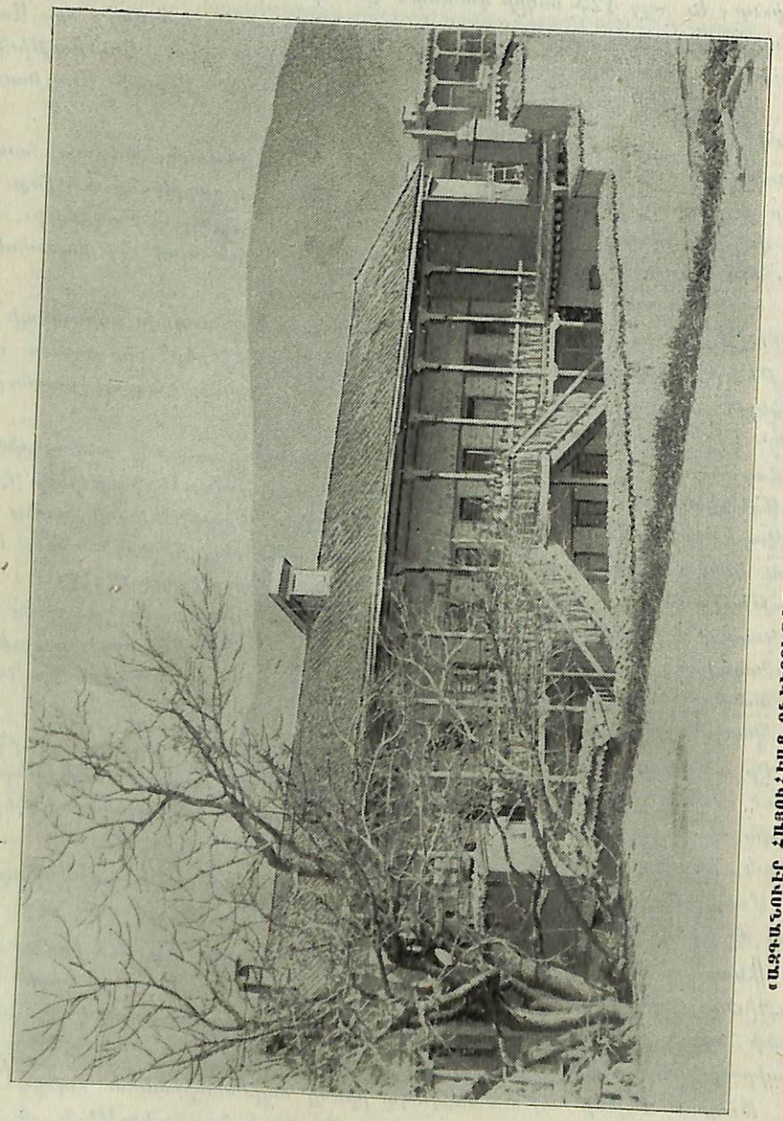

«ԱՋԳԱՆՈՒԷՐ ՀԱՅՈՒՀԵՆԻՑ ԸՆԿԵՐՈՒԹԻՒՆՆ» ՄԱՐԱՇԻ ՎԱՐԺԱՐԱՆԻՆ՝ ՕՐԻՆԱՆՈՑԻՆԵՐՆ ՄԷՋ

Նորափթիթ օրիորդներ, Անանա Նաքաշեան, Անանա Սեւեան, Արմինէ Մելքեան, Արփինէ Աճէմեան, Եւգինէ Մեհէրեան, Էմմա Ասատուր, Հնազանդ Նարկիզեան, Նարդիկ և Նարկիզ Փանոսեան, Նուարդ Պոչնակեան միանալով, Ազգանուէր Օրիորդաց Միութիւն անուան ներքև, վիճակահանութիւն մը սարքեցին Բերայի մէջ, և հասոյթը յատկացուցին մեր վարժարաններուն, ինչպէս կը տեսնուի նուէրներու ցուցակին մէջ։ Հակառակ իրենց չատ փոքր հասակին, այնքան լուրջ և կանոնաւոր գործունէութիւն մը ցոյց տուին, որ մեծ յոյս կուտայ մեզի թէ օր մը Ընկերութեանս լաւագոյն գործիչները պիտի ըլլան, և արժանապէս պիտի վարեն զայն։

Իսկ Պոլսէն դուրս, մեր գործին համակրողներու անունները կը տեսնուին մեր հաշիւներուն մէջ, որոնցմէ գլխաւորներէն Տիկին Վերժին Նշանտաճեան Պրուսայի մէջ, Տիկին Մանիկ Գօլճեան Սեմանիկի մէջ, Հ. և Օ. Պոյաճեան էֆէնտիները Օտեսայի մէջ և Ժ. Սայապալեան էֆ. Գոնեայի մէջ հանգանակութիւններ կատարեցին Ընկերութեանս համար։

Այս գրական նպաստներուն նկատմամբ մեր երախտագիտութիւնը յայտնելէ յետոյ յիշեալ անձնաւորութեանց, պարտականութիւն մը ունինք հանդէպ Միհրան և Հրանտ էֆ. Պէզազեաններու որոնք յանձն առին կէսէն աւելի զեղչեր ընել մեր ուսուցչուհիներուն չոգենաւի տոմսակներուն վրայ՝ այնքան բարեացակամութեամբ, որ առանց քաշուելու, երկու տարիէ ի վեր դիմեցինք իրենց չարունակ, և պիտի համարձակինք դիմել այսուհետև։

Մեզի համար մեծ ծախքի դուռ մըն էր նաև գրամի ուղարկումը թղթատարով հեռաւոր քաղաքներ, զոր հաճեցաւ ընդել Լևոն էֆ. Տէմիրճիպաշեան, ստանձնելով այդ առաքումները Հանրային Պարտուց Վարչութեան միջոցաւ յառաջիկայ շրջանին համար։

Բոլոր այս համակրական ցոյցերէն և հարիւրաւոր քաջալերական նամակներէ խրախուսուած, Ընկերութիւնս առաջին տարին իսկ կարող եղաւ բանալ երեք վարժարաններ Մուշ, Զեթուն, Հաճըն։

Այս անգամ նախընտրեցինք մենք մեր ձեռքով գործել, քանի որ ժամանակը փոխուած, սովորութիւններն ու բարքերը աւելի ձեռնտու էին մեր գործունէութեան։ Ուրեմն ամենուրեք անուանեցինք, տեղացւոց իսկ վկայութեամբ, պատուաւոր, զարգացած, անձնուէր ներկայացուցիչներ։

Մուշի մէջ Գեր. Ներսէս Եպիսկոպոս Խարախանեանը ընտրեցինք, և հոն ղրկեցինք իբրև տեսչուհի Օր. Իսկուհի Զիլթճեանը, որ Էսաեան վարժարանի նախկին ըջանաւարտներէն է, և գաստիարակ ուսուցչուհւոյ վկայականով տասը տարիէ ի վեր մեծ յաջողութեամբ պաշտօնավարած է թէ Էսաեան և թէ Նիկողոսեան վարժարաններուն մէջ։

Զեթունի համար ընտրեցինք իբրև ներկայացուցիչ Գեր. Տ. Վաղարշակ վարդապետը, և հոն տեսչուհի ղրկեցինք Օր. Զարուհի Փէչտիմալճեանը որ նոյնպէս Էսաեանի շրջանաւարտուհիներէն է և նոյն վարժարանին մէջ պաշտօնավարած՝ տարիներէ ի վեր մեր աչքին առջև։

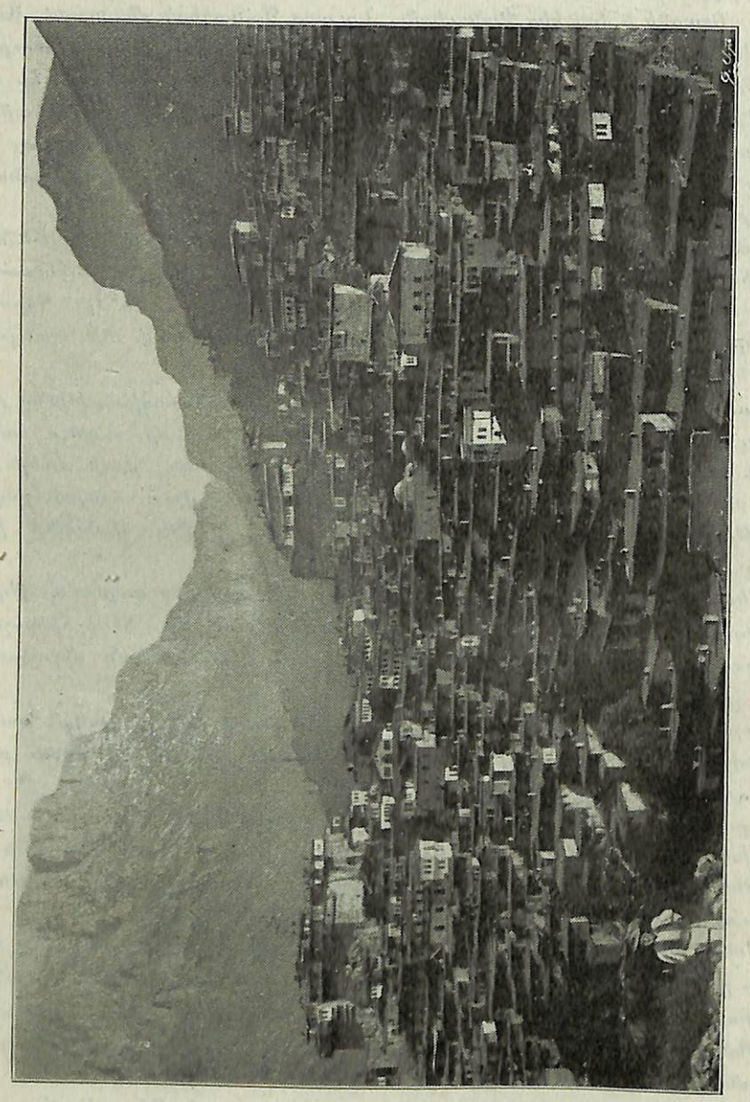

ԶԵԹՈՒՆ ԳԱՂԱՔԱՔԸ

Մեր յիշեալ ուսուցչուհիներուն անձնուիրութեան ակներև ապացոյցը ունեցանք, երբ անոնք գպրոցական շրջան մը բոլորելէ յետոյ, հակառակ տեղական պայմաններուն անյարմարութեան, յանձն առին երկրորդ տարին ևս շարունակել իրենց պաշտօնը ճշմարիտ արդիւնք մը ձեռք բերելու եռանդով։

Հաճընի մէջ ունեցանք Դեր. Տ. Ներսէս վարդապետ Դանիէլեանը որ նախախնամական դեր մը կատարեց մեր վարժարաններուն նկատմամբ։ Առաջին շրջանին մէջ չկարենալով արժանաւոր տեսչուհի մը գտնել Հաճընի համար, ամէն հոգ ինքը ստանձնեց. ուսուցչուհիներուն ընտրութիւնը, ներքին կարգադրութիւնները, հաշիւները, թղթակցութիւնները, ամէն բան։ Իսկ բարձրագոյն դասերը անձնուիրաբար յանձն առին Միացեալ Ընկերութեանց տեսուչ Խաչատուրեան էֆ. և իր եղբայրը։ Այս մասին մեծ է մեր երախտապիտութիւնը թէ յիշեալ ազգօրուս Ընկերութեան և թէ իր ազնիւ պաշտօնեաներուն։

Եւ մինչ Ընկերութիւնս կը պատրաստուէր տարածել իր գործունէութիւնը Հայաստանի խորերը, վրայ հասաւ Կիլիկեան աղէտքը, հազարաւոր որբեր անոք ու թափառական թողլով աւերակներու վրայ։

Այն ատեն հաստատուեցան որբանոցները, և մենք ստանձնեցինք բոլոր Կիլիկեան որբանոցներուն աղջկանց կրթութեան հոգը՝ օգնելու համար Կեդր. Որբախնամ Յանձնաժողովին որ իր բոլոր ուժը կ'ապառէր հէք անտէրունջ ազգ նիւթական պիտոյքը հայթայթելու։

Ուրեմն մեր խնամքին ներքև առնք Մարաշի, Տէօրթ-Եօլի, Այնթապի, Հասան-Պէյլիի, Հաճընի որբանոցներուն վարժարանները, գիրք, գրենական պիտոյք և ձեռագործի նիւթեր ղրկելով ամէն տեղ, ինչպէս նաև ներկայացուցիչներ ընտրելով, տեսչուհիներ նշանակելով կամ Պոլսէն ուղարկելով հարկ եղած տեղերը։

Իսկ Ատանան, սուզի և թշուառութեան թատերավայրը, ո՞վ պիտի կազմակերպէր այնտեղ կրթութեան գործը, և ինչ միջոցներով, երբ մեր ելեւմտաց ոյցը ծանրաբեռնուած էր այնքան։ Ճիշդ այն ատեն է որ օգնութեան հասաւ մեզի Մաքրի-Գիւղի Կիլիկեան Որբախնամ Կանանց Ընկերութիւնը, ստանձնելով տարրական նախակրթարանի մը ծախքը, ինչպէս նաև Մելքոնեան եղբարց Փապրիքայի նպաստից մնացեալն տարեկան նուէրը զոր ստացանք մեր Աղեքսանդրիոյ Մատնաճիւղին ջանքով գպրոց մը բանալու համար ի յիշատակ ողբացեալ Յակոբ Պապիկեանի։ Այս վեհանձն նպաստներով քաջալերուած գործի ձեռնարկեցինք այդ աղէտքի երկրին մէջ, մանաւանդ երբ մեր ամէնէն ձեռնհաս անդամներէն Տիկին Արշակունի Թէոդիկ ազնիւ ներշնչումը ունեցաւ ինքզինքը նուիրելու այս յանդուգն գործին։ Ու գնաց իր ձեռքով, արցունքով ու արիւնով ողողուած փլատակներուն և խաւարին մէջէն մէկիկ մէկիկ հաւաքեց գժբախտ որբուհիները, համախմբեց զանոնք յարկի մը ներքև, սրտապնդեց զանոնք մօր և գրաղէտի իր հոգերուխ խօսքովը, ընտրեց ուսուցչուհիներ, հսկեց ամէն կարգադրութեան, և այն ատեն միայն մեկնեցաւ, երբ գտաւ իրեն արժա-

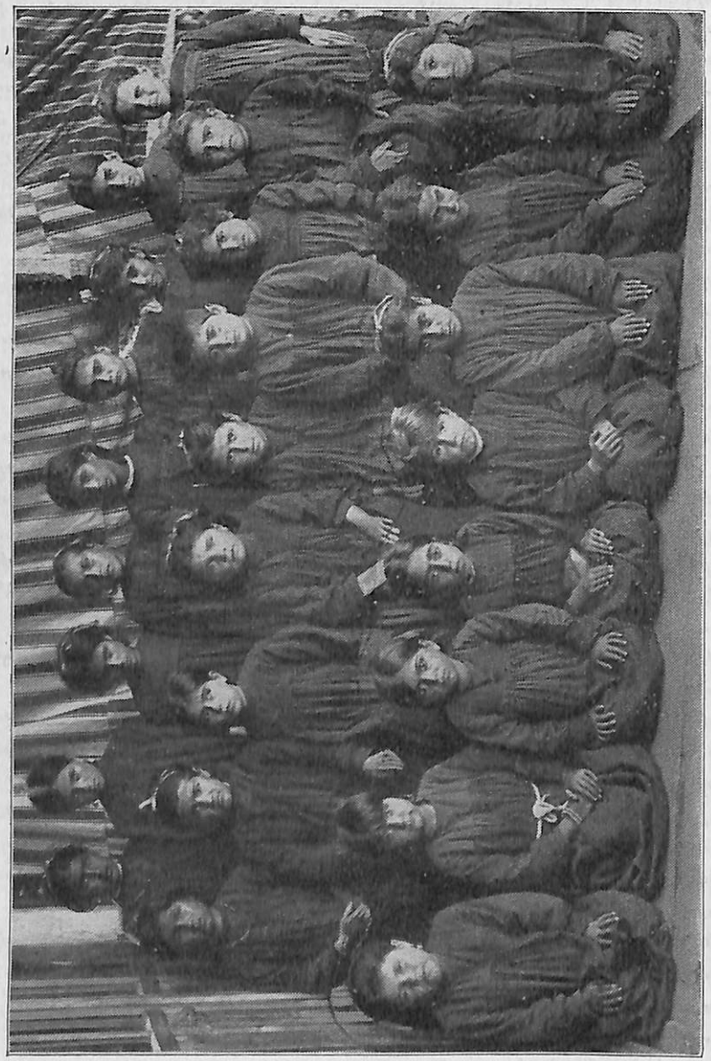

«ԱԶԳԱՆՈՒԷՐ ՀԱՅՈՒՀԵՌՑ ԸՆԿԵՐՈՒԹԻՒՆԸ» ՍԱՆՈՒՀԻՆԵՐԸ ՊԷՅԼԻԻ ՕՐԻՈՐԴՈՅԻՆ ՄԷՋ

նաւոր յաջորդը, Միհրան էֆ. Քէչիշեանը, տեղւոյն պատուաւոր վաճառականներէն անձնուէր և զարգացած երիտասարդ՝ մը, որ հաճեցաւ մեր ներկայացուցիչը ըլլալ, և այն ատենէն ի վեր անկեղծ գուրգուրանքով աշխատեցաւ ու կ'աշխատի վարժարաններուն բարգաւաճման և յառաջդիմութեան։

Տիկին Թէոդիկ իր դարձին տեղեկութիւններ բերաւ մեզի ոչ միայն Ատանայի այլ և Կիլիկիոյ բոլոր վարժարաններուն մասին, և իր թելադրութեամբ ղրկեցինք Պոլսէն Օր. Սիրանոյշ Ոսկանը՝ Տարսոն, և Օր. Սոֆի Շիշմանեանը՝ Մարաշ։

Ընկերութեանս երեւմտացոյցը հեղհեղ բեռնաւորուեր էր սակայն, և Պոլսոյ ժողովուրդը Ատանայի անհուն թշուառութեամբ զբաղուած, պահ մը մոռցեր էր մեր Ընկերութիւնը։ Նոյն իսկ չատեր կը կարծէին թէ աւելորդ պերճանք մըն էր այլեւս կործանած Կիլիկիոյ համար դաստիարակութիւնը։ Ո՞վ կը խորհէր թէ այդ տխրութեան և սուգի օրերուն՝ որբանոցներու մէջ լեցուած հաղարաւոր տղաքը ինչպէս կարելի պիտի ըլլար ափոփել առանց աշխատութեան, առանց մարզանքի, առանց մտաւոր զբաղում հայթայթելու անոնց։

Դեռահասակ օրիորդներ խորհեցան ասիկա, և Օր. Մարիոս Ստամպոլուեանի ու Օր. Ատրնէ Տօնէլեանի նախաձեռնութեամբ կազմուեցաւ Օրիորդաց Միութիւնը որ կազմակերպեց անմոխրանթաց ցերեկոյթ մը։ Օրիորդները անձամբ բեմ ելլելով, ներկայացուցին Մագնիս թատերախաղը, երգեցին, նուագեցին, տոմակներ զետեղեցին, և առանց ուրիշին օգնութեան, միմիայն իրենց ուժերով գոյացուցին գեղեցիկ հասոյթ մը որ կը տեսնուի մեր հաշուեցոյցին մէջ։ Հարկ կը համարինք յիշել այդ Օրիորդներու անունները որոնք մեծ պատիւ բերին ազգին իրենց դաստիարակութեամբ և գործունէութեամբ, և որոնց տաղանդներէն ու զգացումէն շատ բան կ'ակնկալէ Ընկերութիւնս ապագային.

Ազնիւ Կարապետեան
Ատրինէ Տօնէլեան *(Ատենադպիր)*
Արմենուհի Թէքէեան
Արմենուհի Նարկիլեեան
Արուսեակ Թաշեան
Նագուք Նազաշեան
Զապէլ Թաշեան
Զապէլ Թէքէեան
Զապէլ Ճիվելեկեան
Էլիզ Մոմճեան
Էմէ Եաղուպեան
Թագուհի Բապուճեան
Իսկուհի Գավանոզ *(Ատենապետ)*
Հերմինէ Խաչերեան
Հերմինէ Սալբրեան
Մարի Սիմոնոֆ
Մարի Տիլսիզեան *(Հաւնարակալ)*
Մարիոս Ստամպոլլուեան *(Գանձապետ)*
Մարկրիթ Նազաշեան
Նուարդ Մնտիկեան
Նուարդ Յովհաննէսեան
Նուարդ Վասիլեան
Շերիսան Տերունեան
Շուշան Պօշնակեան
Պեադրիս Մնտիկեան
Սաթենիկ Մոմճեան
Սաթենիկ Վասիլեան
Սիրվարդ Արթինոֆ
Վարդուհի Թօփաքեան
Վարդուհի Կեսարեան
Վիրժինի Աշճան
Տօլորէս Զօհրապ

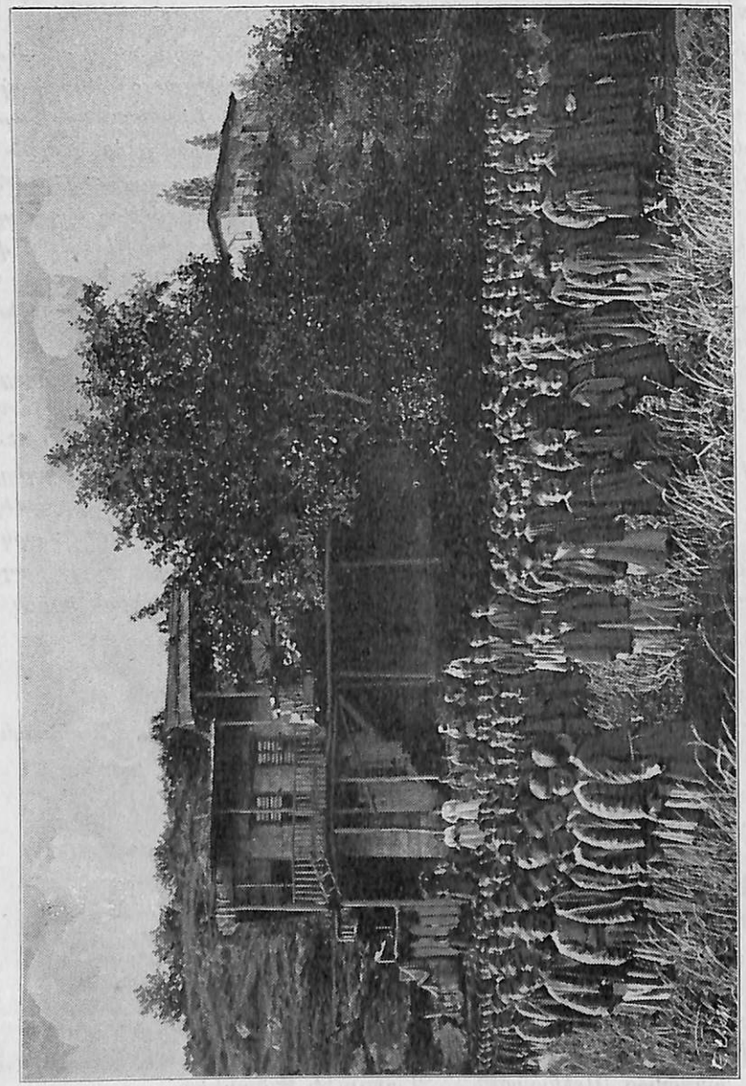

ՀԱՍԱՆ ՊԷՅԼԻՒ ՕՐՕՍԱՆՑԻՆԵՐԸ ԵՒ ԵՐԿՍԵՌ ՕՐԵՍԵՐԸ

Այսքան յաջող չրջանէ մը ետքը, այլեւս ճամբան հարթուած էր մեր առջեւ։ Մեր բոլոր վարժարաններէն գոհացուցիչ տեղեկագիրներ կ'ստանայինք, եւ մեր պարտականութիւնն էր ուշադրութիւն դարձնել բազմաթիւ խնդրանքներու որոնք ամէն օր կը հասնէին գաւառներէն։

Բայց խոհեմութիւնը մեզի սկզբունք ընտրած ըլլալով, փափաքեցանք հաստատուն հիմի մը վրայ դնել նախ մեր չէնքը։ Մեր հասոյթներուն %20ը արդէն պահեստի դրուած էր, եւ սակայն խորհեցանք մեր վարժարաններուն մէկ տարեկան ծախքը ապահովելէ յետոյ ձեռնարկել նոր վարժարաններու բացման։

Ուրեմն որոշեցինք պարահանդէս մը տալ։

Գրիգոր էֆ. Զօնրաշ մեզի համար եղաւ այն խմաստուն առաջնորդը եւ հզօր նեցուկը որ անհրաժեշտ է կարեւոր գործ մը գլուխ հանելու համար, եւ իրօք կարեւոր գործ մը եղաւ մեր առաջին պարահանդէսը։ Մեր բարեգութ Վեհափառ կայսրը հաճեցաւ շնորհել մեզ իր Բարձր հովանաւորութիւնը, յանձնելս երախտապարտ ձգելով Ընկերութիւնս, եւ Ելեւմտական նախարար Վսեմափայլ Ճավիտ Պէյ՝ հաճեցաւ ստանձնել կարգադիր Մասնախմբի գործոն նախագահութիւնը, ինչ որ յաջողութեամբ պսակեց մեր ձեռնարկը։

Աւելորդ կը համարինք խօսիլ պարահանդէսին մանրամասնութեանց վրայ, քանի որ հայ լրագիրներէ զատ, Պոլսոյ բոլոր թերթերը, թուրք, եւրոպացի, յոյն, միահամուռ տարփողեցին անոր չքնաղ եւ արդիւնաւոր յաջողութիւնը։ Պարտք կը համարինք միայն մեր շնորհակալիքը յայտնել Վսեմ. Բարթող Փաշայի որ Աղեքսանդրիայէն ղրկած էր մեզ fopիյօնի գեղեցիկ նուէրներ, Ռափայել էֆ. Մարկոսեանի եւ Տիկին Էլիզ Էմէրեանի որոնք Բարիզէն ղրկեցին մեզ fopիյօնի ամբողջ կազմածները հիանալի ընտրութեամբ, կարեւոր գումար մը ալ յատկացնելով անոնց իրենց կողմէ, ինչպէս նաեւ Պ. Էակաւ Շանլինի որուն վրձինէն կը պարտինք մեր պարացուցակներուն սիրուն կողքը։

Գործադիր Մասնախումբին մէջ աշխատութեան մեծ բաժին ունեցան Երուանդ Եուսուֆեան, Զարեհ Բէքմէզ, Ի. Իրբանոսեան, Համբարձում Ստամբոլլեան, Հրանտ Ատատուր, Յակոբ Պապեան, Տօքթ. Շահպազ էֆէնտիները, Զարեհ Խան Շամտանճեան եւ Վռամշապուհ էֆ. Սամուէլօֆ որ Ընկերութեան շատ կարեւոր ծառայութիւններ մատուցած է ուրիշ պարագաներու մէջ ալ։

Եւ այս բոլոր ազնիւ ջանքերուն արդիւնքը եղաւ գեղեցիկ գումար մը որ 4% տոկոսով շահու դրուած է Վիէնայի Պանքի մէջ, ինչպէս կ'երեւայ սոյն տեղեկագրին վերջը դրուած հաշուեցուցակէն։

Այլ եւս կարգը եկած էր վարժուհիներու գործին ձեռնարկելու։

Տարոնի գաւառին մէջ վարժուհիներու մը հաստատութիւնը մեզի համար աւագ կարեւորութիւն ունեցող հարց մըն էր անտարակոյս, քանի որ մեծ դժուարութեամբ կրցեր էինք գտնել կարող վարժուհի մը որ յանձն առնէր այդ հեռաւոր գաւառը երթալ, նոյն իսկ գոհացուցիչ պայմաններով։ Ճամբաներու դժուարութիւնը, կլիմայի, սովորութեանց անյարմարութիւնները, տեղական բար-

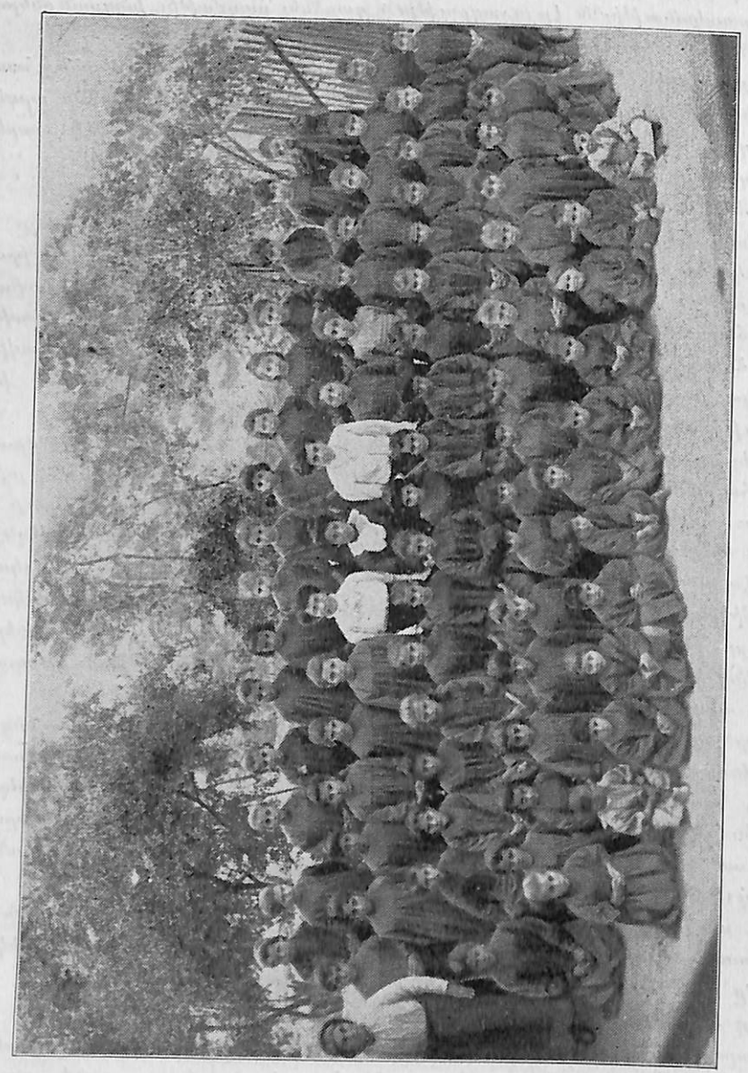

«ԱՅԳԱՆՈՒՐ ՀԱՅՈՒՀԵՍԱ ԸՆՏԵՐՈՒԹԵԱՆ» ՄԱՐԱԶԻ ՈՐԴՈՒՀԻՆԵՐԸ՝ ԻՐԵՆՑ ՈՒՍՈՒՑՉՈՒՀԻՆԵՐՈՎ.

քերու տարբերութիւնները ի հարկէ կը տառապեցնեն մեր պոլսեցի Օրիորդները և կը դժուարացնեն իրենց պաշտօնը։ Օրիորդ Զիթճեան առաջինը և միակը եղաւ որ յանձն առաւ երթալ Մուշ, Սասուն և Պուլանըխ, մեր Կովի և Շրնիքի վարժարանները բանալու, յետոյ տարեկան քննութիւնները կատարելու համար։ Բայց ոչ ոք հետեւեցաւ Պոլսէն իր քաջասիրտ վարմունքին։ Իրեն ընկերացաւ Մշեցի տիկին մը, Տիկին Սաթենիկ Անդրէասեան որ Ամերիկայի մէջ տարիներէ ի վեր զբաղած էր ձեւագիտութեամբ և ձեռագործով, զորս կ'աւանդէ մեր Մուշի վարժարաններուն մէջ։ Կարինէն ունեցանք մանկապարտէզպանուհի մը, Օր. Պոզուքլեան, որու մասին միշտ գովեստով կը խօսի մեր տեսչուհին։ Իսկ մնացեալ պաշտօնեաները ընտրուեցան մեր Մուշի հին շրջանի աշակերտուհիներէն, միակները Տարոնի շրջանակին մէջ։

Բայց ո՞ւր պիտի գտնենք ուսուցչուհիներ հարիւրաւոր հայարնակ գաւառներու համար որոնք չարունակ վարժարան կը խնդրեն։ Նոյն իսկ եթէ կարելի ըլլար գտնել մեր փափաքած թուովը վարժուհիներ, ինչ պայմաններով պիտի կարենայինք հաճեցնել զանոնք Պոլսէն մեկնելու։ Հաշիւ ըրած ենք որ գաւառի մը մէջ ուսուցչուհիներ պատրաստելու համար դասարանի մը մէկ տարուան ծախքը՝ Պոլսէն մեկնող վարժուհիի մը տարեկան ամսաթոշակին ու երթեւեկի ծախքերուն հաղիւ պիտի բաւէր։

Սակէ զատ, սա փորձառական համոզման հասած ենք թէ Պոլսոյ մէջ կրթուած օրիորդները, հակառակ իրենց ջանքերուն և զոհողութեանց, չեն կրնար յարմարիլ գաւառի բարքերուն։ Մայրաքաղաքի աղջիկը սովորութիւններ, զաղափարներ, կենցաղագիտութեան և ապրելու եղանակի այնպիսի տարբերութիւններ պիտի տանի որոնցմէ զրկուիլը չի վնասեր գաւառացի աղջիկներու դաստիարակութեան։ Մենք պիտի փափաքինք որ անոնք զարգանան, առանց կորսնցնելու իրենց սակաւապէտ ճաշակները։ Մեր գլխաւոր ջանքը պիտի ըլլայ այնպիսի կրթութիւն մը տալ մեր սանուհիներուն որ իրենց մէջ մշակուին իրենց ցեղային ազնիւ և պարկեշտ բնաւորները, սորվին իրենց տանտիկին, իրենց մայր, իրենց դուստր՝ հնազանդ, աշխատասէր, կարգապահ և խնայասէր ըլլալ. կարգալ, գրել, հաշուել, խորհիլ, խօսիլ, առանց զեղծանելու իրենց բնատոհմիկ պարզութենէն։ Եւ Պոլսոյ հողը, ոչ ալ մթնոլորտը այս վերջին յատկութիւնը մշակելու նպաստաւոր չէ դժբախտաբար։

Ուրեմն որոշեցինք վարժուհիոց մը բանալ Կարնոյ մէջ որ մէկէ աւելի պատեհութիւններ կը ներկայացնէր իբրև կեդրոն շրջակայ հայարնակ քաղաքներուն, և մանաւանդ Սանասարեան վարժարանին այնտեղ գտնուելուն պատճառաւ որուն ուսուցիչներէն կրնայինք օգտուիլ։ Ուստի դիմեցինք Սանասարեան վարժարանի խնամակալութեան որ անմիջապէս հաճեցաւ ընդունիլ մեր խնդրանքը և արտօնեց իր ուսուցիչներուն դասեր տանիլ մեր վարժուհիոցին մէջ։

Վարժուհիոցը բացուած է արդէն Կարնոյ Հոիփսիմեանց վարժարանի շէնքին մէջ որուն մէկ յարկը տեղւոյն Պատ. Ուսումն. Խորհուրդը հաճեցաւ մեր տրամադրութեան ներքև դնել։ Հոն կը յաճախեն նոյն վարժարանին շրջա-

40557
ԱՅԳԵՀԱՏ ԱԶԳԱՅԻՆ ԳՐԱԴԱՐԱՆ
ՀԱՅԿ-ՍՈՎԱ.
Ա. ՄԱՍԻՍԵԱՆ
Ա. ԳՐԱԴԱՐԱՆԻ ՄԵԿ.

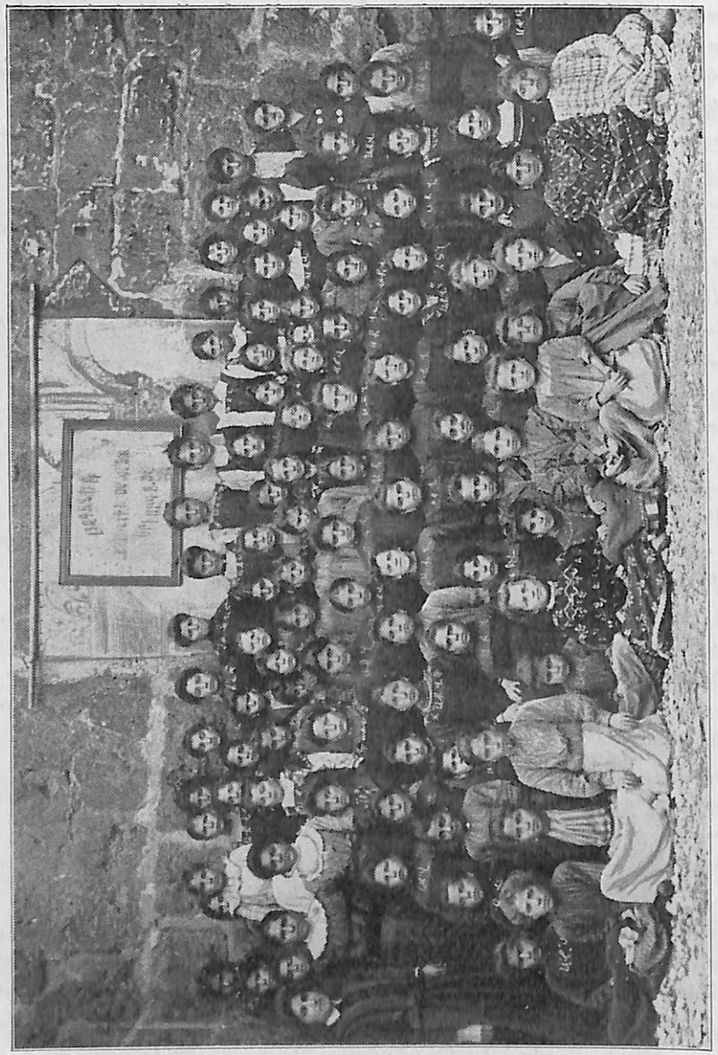

«ԱՐԳԻԱՆՈՒՐ ՀԱՅՈՒՀԵՆՑ ԸՆԿԵՐՈՒԹԻՒՆՆ» ՀԱՅԿԷՆ ՎԱՐԺԱՐԱՆԻՆ ՍԱՀՈՒՍՏԻՆԵՐԸ ՆՐԵՆՑ ԴԱՍԱՐԱՆԻՆ ՄԷՋ

նաւարտներէն և չրջակայ գիւղերէն 30 օրիորդներ՝ ապագային մեր դպրոցներուն մէջ պաշտօնավարելու պայմանաւ։

Ուսուցչական մարմինը կազմուած է Պ. Գէորգ Աբուլեանի տեսչութեան ներքև հետևեալ կերպով.

Պարոն	Մանուէլ Տեհեան	Ուսուցիչ	Հայերէնի
»	Առամ Յակոբեան	»	Ֆրանսերէնի
»	Խոսրով Պապայեան	»	Տաճկերէնի
»	Բաշքերունի Թերզեան	»	Կրօնքի [ռուբեան]
»	Գէորգ Աբուլեան	»	Պատմութեան եւ Աշխարհագ-
»	Գալուստ Կարապետեան	»	Թուաբանութեան
»	Միխայէլ Մինասեան	»	Բնագիտութեան
»	Պօղոս Բամպուքճեան	»	Գրի եւ գծագրութեան
Տիկին	Աղաւնի Տեհեան	Ուսուցչուհի	Առնին տնտեսութեան
»	Հայկանոյշ Օտապաշեան	»	Ձեռագործի
»	Հայկանոյշ Կիրակոսեան	»	Ձեւագիտութեան եւ կարի
Օր.	Փերոնէ Քէօմիւրճեան		Ներքին հսկող

Այս ուժերով և մեր Կարնոյ մանաւանդ Տիկնանց իմաստուն և անխոնջ ջանքերուն շնորհիւ, որոնց կը պարտինք վարժուհիներուն բոլոր կազմակերպութիւնը, ապահով ենք թէ սոյն կրթական հաստատութիւնը շատ արդիւնաւոր պիտի ըլլայ, ապագային մեր ազգին համար։ Ամենայն դէպս մենք մեր կողմէ ամենայն ջանք պիտի թափենք, որպէսզի մեր դպրոցը ամենայն կարելիութեամբ ապահովուի ուսուցչուհիներով։

Կիլիկիոյ համար ալ այս պէտքը զգալի է անչուշտ ինչ որ նկատողութեան պիտի առնենք ապագային։ Սակայն այս տարուան համար աւելի բարեբախտ եղանք այնտեղ։ Օր. Փէշտիմալճեան որ Պոլիս եկած էր արձակուրդի առթիւ, վերստին դարձաւ Զեյթուն տեղացւոց իրեն նկատմամբ ցոյց տուած մեծ համակրութիւնը փոխարինելով, ու հոնկէ գնաց նաև Արպիստան և Եփեսոս բանալու համար այնտեղ մեր երկու նոր նախակրթարանները որոնց անհրաժեշտ պէտքը զգացուցած էր մեզ Տ. Վաղարշակ Վարդապետ։ Ուրախ ենք որ Զեյթունի սակաւաթիւ թուրք հասարակութիւնն ալ համակրութեան մեծ ապացոյց մը տուած է մեզ իր աղջիկները զրկելով մեր դպրոցը, ուր երկու ազգերու համերաշխութիւնը պիտի ամրապնդուի դաստիարակութեան նոյնութեամբ։

Առանձի Պատ. Թաղ. Խորհուրդը գնահատելով մեր վարժարանին մէկ տարուան մէջ ցոյց տուած անակնկալ արդիւնքը, բոլորովին մեզի յանձնեց իր աղջկանց կրթութեան հոգը, պայմանագրուելով մեզի հետ հինգ տարուան համար և կարևոր նպաստ մը յատկացնելով ընկերութեանս, որ անմիջապէս պաշտօնի

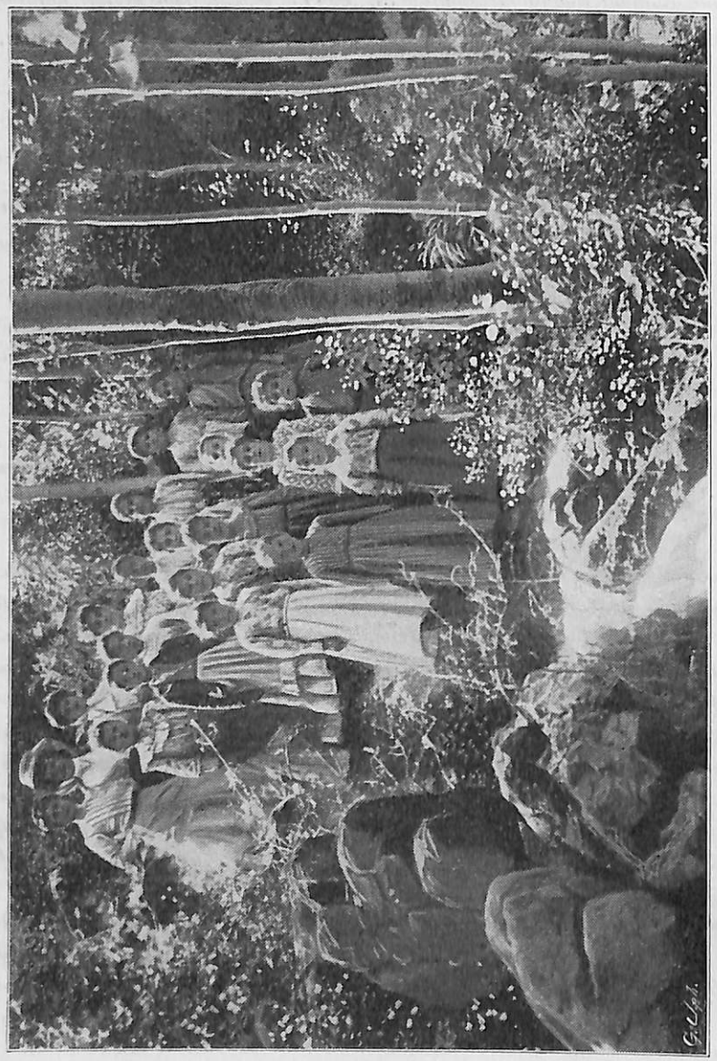

«ԱԶԳԱՆՈՒԹԻՒՆ ՀԱՅՈՒՀԵՒՆ ԸՆԵՐՈՒԹԵՒՆ» ՁԵՌՈՒՆԻ ՎԱՐԺԱՐԱՆԻՆ ՍԱՆՈՒՀԻՆԵՐԸՆԵՐԸ ՄԱՍ ՄԸ՝
ՈՒՍՈՒՑՉՈՒՀԻՆԵՐՈՒ ՀԵՏ, ՊՈՏՈՑԻ ԵԼԱՆ

գոչեց երկու կարող վարժուհիներ, Օր. Զապել Բարաղամեանը և Օր. Սիրանոյշ Տ. Աբրահամեանը, առաջինը իբրև մանտագէտ ուսուցչուհի և միւսը իբրև ընդհանուր ուսչուհի։ Իրենց աղդեցութիւնը այնքան մեծ եղած է, որ օտար վարժարաններու բոլոր հայ ուսանողուհիները զիմած են մեր դպրոցը։ Անցեալ տարի ունէինք 250 աշակերտուհի, այս տարի յանձնուեցաւ մեզի 500. այս թիւը հետզհետէ աւելնալով այսօր հասած է 750ի որոնց համար հարկ եղած է նոր շէնքեր և նոր ուսուցչուհիներ ալ աւելցնել։

Եւ այս անազին գործին գլուխը կը կենայ մեր ներկայացուցիչ և պատուակալ անդամ Միհրան էֆ. Բէշիկեան, ամէն բան հոգալով, ամէն բան նախաձեռնելով, ամէն բան կարգադրելով թէ նիւթապէս և թէ բարոյապէս։ Իր գործունէութիւնը այնքան անձնուէր, այնքան արագ, այնքան կանոնաւոր, խղճամիտ է այնքան, որ հիացումով կը համակուինք, բարեբախտ համարելով Ընկերութիւնս իրեն պէս անձնաւորութեան մը թանկագին աջակցութիւնը վայելելուն համար։

Հաճընի համար ալ յաջողեցանք այս տարի կարող տեսչուհի մը դտնել, Օր. Վիկտորիա Սամիկեանը, որուն լուրջ նկարագիրը և իր պաշտօնին մէջ ունեցած փորձառութիւնը հաւաստիք մըն են մեզի թէ մեծապէս օգտակար պիտի ըլլայ այդ դժբախտ ժողովուրդին աղջիկներուն։

Համակրանքի և վստահութեան ապացոյց մը տուին մեզ նաև Կիլիկիոյ եղբայրները, մեր խնամքին յանձնելով իրենց Թալասի Վարդ-Պատրիկեան աղջկանց նախակրթարանը, ինչպէս նաև տեղւոյն Թաղ. Խորհուրդը՝ ծաղդ. մանկապարտէզը, բնականաբար իրենք հոգալով ծախքը։ Տեղւոյն ծաղդ. մանկապարտէզը Ազգէն էֆ. Գալֆայեան հաճեցաւ մեր ներկայացուցիչը ըլլալ, և մենք Պոլսէն զրկեցինք իբրև վարիչ-մանկապարտիզպանուհի Օր. Սիրանոյշ Ոսկանը որ արդէն Ընկերութեանս վստահութիւնը գրաւած էր անցեալ տարուընէ։

Մաքրի-Գիւղի Կիլիկեան Որբանոցամ Կանանց Միութիւնը այս տարի փափաքեցաւ Աստանայի դպրոցէն դատ, Հաճընի որբանոցին ալ կրթական ծախքէն մաս մը ստանձնել. այդ որբանոցին սանուհիները անցեալ տարի մեր դպրոցը կը յաճախէին, բայց այս շրջանին՝ Ս. Յակոբայ վանքը փոխադրուած ըլլալով, տեղւոյն հեռաւորութեան պատճառաւ, հարկ եղաւ մանաւոր կազմակերպութիւն մը ընել անոնց համար նոյն իսկ վանքին մէջ։

Կիլիկիոյ բոլոր որբանոցի դպրոցներուն վերին հսկողութիւնը յանձնած ենք Կեդր. Որբանոցամ ընդհ. տեսուչ Խաչատուր էֆ. Գասլեանի որ միանգամայն մեր ներկայացուցիչն է, և խոստացած է մեզ հիմնական բարեփոխութիւններ մտցնել այդ հաստատութեանց մէջ նիւթապէս և բարոյապէս։

Ընկերութիւնս մտադիր է ամէն տարի իր անդամներէն այցելու քննիչներ յղել իր վարժարանները և նորանոր բարեկարգութիւններ սահմանել դիւրացնելու համար մեր ներկայացուցիչներուն ծանր հոգը, զոր անձնուիրաբար

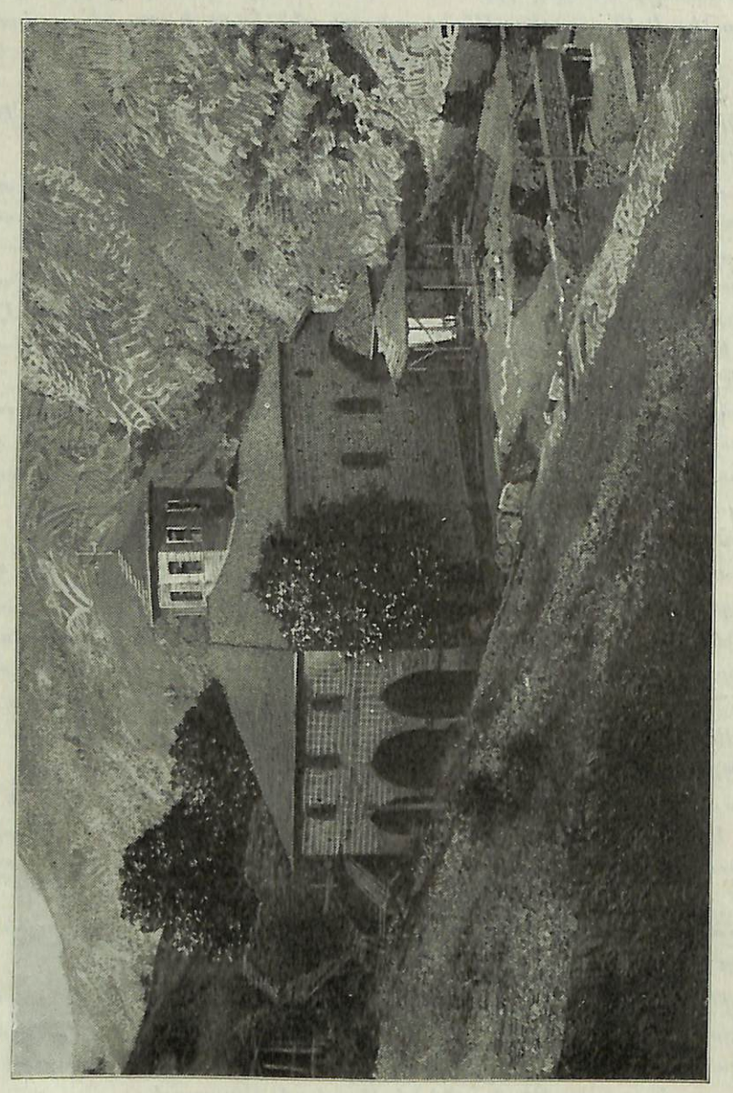

ՀԱՅՐՆԻ Ս. ՑԱԿՈԲԱՅ ՎԱՆՔԸ, ՈՒՐ ԿԱ ԴԱՍՏԻԱՐԱԿՈՒՆԻՆ ՀԻՄՔԱՅ «ԱԶԳԱՆՈՒԹԻՒՆ ՀԱՅՈՒՀԵՐՈՒՆ ԸՆԿԵՐՈՒԹԻՒՆԱՆ» ՕՐԲ-ՍԱՆՈՒՀԻՆԵՐԸ, ՄԱՏԵՐԻՆԳԻՒՆԸ ԱՐԻԼԻԿԵԱՆ ՕՐԻՆԱԽՆԱՄ ԿԱՆԱՆՑ ԸՆԿԵՐՈՒԹԻՒՆԱՆ ԾԱՌԷՆՈՎ

ստանձնած են, նպատողութեան առնելով Ընկերութեանս ծանր բեռն ալ որ քըսանէ աւելի գպրոցներու և հազարաւոր աղջիկներու ապագային պատասխանատուութիւնն է։

Այդ բեռը սակայն սիրելի և տանելի է մեզի, քանի որ կը վայելենք հայ ժողովուրդին անսահման գուրգուրանքը, անոր անկեղծ վստահութիւնը և յօժարակամ աջակցութիւնը, ինչպէս նաև Օսմ. Կառավարութեան բարեացակամութիւնը որոնք գրաւականն են մեր նպատակին յաջողութեան։

Գործադիր Ժողովոյ

30 Հոկտեմբեր 1910 — Ատենադպիր — Ատենապետ

ՀԱՐՈՒԹԻՒՆ ՇԱԼՃԵԱՆ — ՋԱՊԵԼ Հ. ԱՍԱՏՈՒՐ

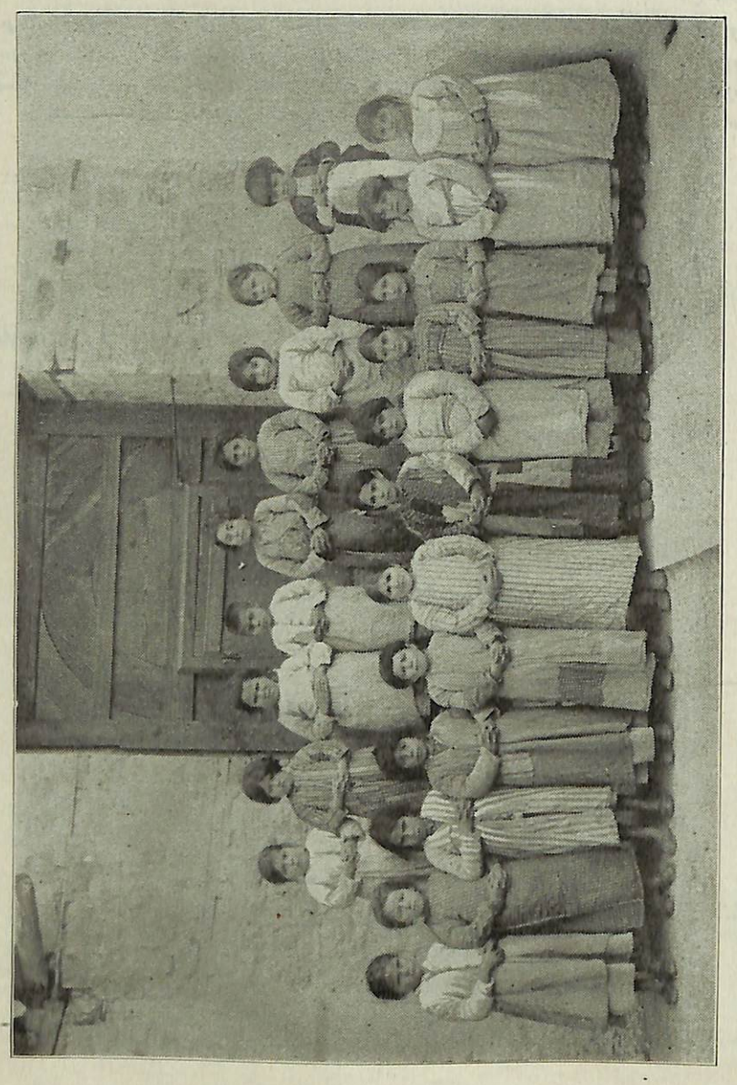

«ԱԶԳԱՆՈՒԷՐ ՀԱՅՈՒՀԵԱՑ ԸՆԿԵՐՈՒԹԵԱՆ» ՄԱՐԱԳԷՆ ՍԱՆՈՒՀԻՆԵՐԷՆ ՄԱՍ ՄԸ

ՀԻՄՆԱԿԱՆ ԿԱՆՈՆԱԳԻՐ[1]

ԱԶԳԱՆՈՒԷՐ ՀԱՅՈՒՀԵԱՑ ԸՆԿԵՐՈՒԹԵԱՆ

ՆՊԱՏԱԿ

Գաւառներու մէջ հայ իգական սեռին դաստիարակութեան նպաստել

ԸՆԿԵՐԱԿՑՈՒԹԻՒՆ

Յօդ. 1. — *Ընկերութեանս կրնայ անդամակցիլ ամէն Հայ երկու սեռէ մէկ բաժնեգնի համար վճարելով մէկ ղրուշ։*

Յօդ. 2. — *Ընկերութեանս պատուոյ անդամ կրնան ըլլալ անոնք որ կը վճարեն ամիսը զէթ 50 բաժին։*

Յօդ. 3. — *Ընկերութեանս բարերար կ'արձանագրուին անոնք որ զէթ 100 ոսկի կը նուիրեն կամ կը կտակեն։*

Յօդ. 4. — *Ընկերութիւնս մանաւանդ կամ ներկայացուցիչներ կրնայ ունենալ ուր որ հարկ տեսնէ։*

ԿԱԶՄԱԿԵՐՊՈՒԹԻՒՆ

Յօդ. 5. — *Ընկերութիւնս պաշտօնական երկու մարմին ունի. Ընդհանուր Ժողով և Գործադիր Ժողով։*

ԸՆԴՀԱՆՈՒՐ ԺՈՂՈՎ

Յօդ. 6. — *Ընդհ. Ժողովը կը ներկայացնէ Ընկերութիւնը, որուն օրէնսդիր և համարառու մարմինն է։*

Յօդ. 7. — *Ընդհ. Ժողովը կը բաղկանայ առ նուազն 30 երեսփոխանուհիներէ։*

---

[1] Ներկայ կանոնագիրս Ընկերութեան հիմնադրութեան պահուն (1879) ընդունուած և գործադրութեան դրուած ըլլալով, զայն գլխաւոր առաջնորդ ունեցանք մեզ ու գործադրեցինք, բնականաբար օրուան ստիպողական պահանջներուն յարմարցնելով։ Մեր կողմէ տեսնուած պէտքերու համաձայն բարեփոխուած կանոնագրի ծրագիր մը պատրաստած ենք, որ մեր յաջորդ Գործադիր Ժողովոյ ձեռքով պիտի ներկայացուի Ընկերութեանս յառաջիկայ Ընդհանուր Ժողովին։

Յօդ. 8. — Ժողովին անդամներէն 1/4ը երկու տարին անգամ մը վիճակաւ կը դադրի, բայց վերընտրելի է։ Դադարեալներուն տեղ ընտրութիւն կ'ըլլայ Ընդհ. Ժողովոյ կողմէ ներկայացուած եռապատիկ սրբագրելի ցանկի մը մէջէն։

Յօդ. 9. — Ընդհ. Ժողովը երեք տարիսը անգամ մը նիստ կ'ընէ, բայց կրնայ ի պահանջել հարկին արտաքոյ կարգի նիստ գումարել, եթէ Գործ. Ժողովը կամ 10 երեսփոխանութիւններ գրաւոր առաջարկութիւն ընեն։

Յօդ. 10. — Ամէն ընկերուհի կրնայ Ընդհ. Ժողովոյ նիստերուն ներկայ գտնուիլ իբր ունկնդիր առանց ժողովին մէջ ձայն կամ քուէ ունենալու։

Յօդ. 11. — Ընդհ. Ժողովը կրնայ հրաժարեցնել այն երեսխանութիւնները որոնք Ընկերութեանս շահերուն և օրէնքին հակառակ գործելու դիրքի մէջ կը գտնուին։

Յօդ. 12. — Ընդհ. Ժողովը կ'ընտրէ իր Մայր Դիւանը բաղկացեալ Ատենապետէ և Դեր-Ատենապետէ, Ատենադպրէ և Դեր-Ատենադպրէ, որոնց պաշտօնը երկամեայ է և որոնք վերընտրելի կրնան ըլլալ։

Յօդ. 13. — Պաշտօն վարող երեսփոխանութիւները ուրիշ ընկերութեանց մէջ պաշտօնի չեն կրնար կոչուիլ։

ԳՈՐԾԱԴԻՐ ԺՈՂՈՎ

Յօդ. 14. — Գործադիր Ժողովը Ընկերութեան ընթացիկ գործերը կարգադրող և Ընդհ. Ժողովոյ որոշումները գործադրող մարմինն է։

Յօդ. 15. — Գործադիր Ժողովը կ'ընտրուի Ընդհ. Ժողովոյ երեսփոխանութիւններուն մէջէն. կը բաղկանայ 8 անդամներէ. Ատենապետ և Դեր-Ատենապետ, Ատենադպիր և Դեր-Ատենադպիր, Գանձապետ, Համարակալ և երկու Խորհրդական։

Յօդ. 16. — Գործադիր Ժողովոյ պաշտօնը երկամեայ է և անդամները վերընտրելի կրնան ըլլալ։

Յօդ. 17. — Գործադիր Ժողովը կը ներկայացնէ իր հաշուեցոյցը և յաջորդ եռամսեայ եկեմտացոյցը Ընդհանուր Ժողովոյ. նաև տարեգլխուն իր գործառնութեանց համարատուութեան տեղեկագիրը։

Յօդ. 18. — Գործադիր Ժողովը վարժարաններու յայտագիրը կը պատրաստէ, Ընդհ. Ժողովոյ կը ներկայացնէ և յետոյ Ազգային Կեդր. Վարչութեան Կրթական Տեսչութեան վաւերացնել կուտայ։

Յօդ. 19. — Գործադիր Ժողովը տիպողական պարագաներու մէջ պատասխանատուութիւնը առնելով իր վրայ, կրնայ աղատօրէն գործել Ընդհ. Ժողովոյ յառաջիկայ նիստին մէջ գրաւոր բացատրութիւն տալու պայմանաւ։

ԳՈՐԾՈՂՈՒԹԻՒՆՆԵՐ

Յօդ. 20. — Ընկերութիւնս թէ ընկերուհիներէ և թէ այլ ազգայիներէ ամէն տեսակ նուէր կրնայ ընդունիլ։ Նուիրատուներուն անունները կը հրատարակուին ազգային լրագիրներու մէջ։

Յօդ. 21. — Ընկերութիւնս ինք ուղղակի կամ աղգային կրթական ընկերութեան մը միջոցաւ պիտի հաստատէ իր դպրոցները Հայաստանի և Կիլիկիոյ մէջ, և եթէ հարկ տեսնէ, հոն գտնուած դպրոցներուն պիտի օժանդակէ մասնաւոր պայմաններով։

Յօդ. 22. — Ամէն տարեկան շրջանի մէջ Ընդհ. Ժողովը Ցանձնաժողով մը կ'ընտրէ Գործ. Ժողովոյ հաշիւներն ու մնուկին վիճակը, ինչպէս նաև եկեմտացոյցը ճշդիւ գործադրուած ըլլալը քննելու համար։

ԳԱՆՁԱՑԻՆ ԴՐՈՒԹԻՒՆ

Յօդ. 23. — Գործ. Ժողովը Ընկերութեանս դրամը ապահով տուներու մէջ պարտի շահու դնել։

Յօդ. 24. — Երբ Գանձապետը 10 ոսկիէ աւելի դրամ ունենայ քովը, պարտաւոր է զայն յանձնել դրամապահին։

Յօդ. 25. — Ընկերութիւնս 4 կտորէ բաղկացեալ կնիք մը ունենալով՝ 2 մասը Ընդհ. Ժողովոյ Ատենապետին՝ 1ը Գործ. Ժողովոյ Ատենապետին, իսկ միւսը Գանձապետին քովը պէտք է մնայ, և դրամապահէն առնուելիք դրամներուն մասին այս 4 կտորներու միացումը կարեւոր է։

Յօդ. 26. — Ընկերութեանս այժմեան ունեցած դրամագլխէն 500ը պահեստի մնալէ զատ, մնացեալ դրամէն 20% ալ շահու կը տրուի, իսկ միւսը Ընկերութեան նպատակին կը գործածուի։

ՆԵՐՔԻՆ ԿԱՆՈՆԱԳՐՈՒԹԻՒՆ

Յօդ. 27. — Ընկերութիւնս ներքին կանոնագիր մը ունի, զոր Գործ. Ժողովը կը խմբագրէ, և որուն մէջ գծուած են բոլոր այն տրամադրութիւնները որոնք վերաբերութիւն ունին վերոգրեալ Յօդուածներուն գործադրութեան եղանակին հետ, և որոնք հիմնական կանոնագրին պէս անհրաժեշտ գործադրութեան պէտք ունին։

ՎԵՐԱՔՆՆՈՒԹԻՒՆ ԵՒ ԼՈՒԾՈՒՄ

Յօդ. 28. — Եթէ որ և իցէ անակնկալ պատճառաւ Ընկերութիւնս շարունակուելու անկարելիութեան մէջ գտնուի՝ այն ատեն անոր դրամն ու գոյքը Ազգ. Կեդր. Վարչ. Կրթ. Տեսչութեան կողմէ իգական սեռի դաստիարակութեան կը յատկանայ։

Յօդ. 29. — Ընկերութեանս նպատակը անսխալ պահելով, սոյն կանոնագիրը 2 տարի վերջ կրնայ վերաքննուիլ, եթէ հարկ տեսնուի։

ՎԱՒԵՐԱՑԵԱԼ ԿՐԹԱԿԱՆ ՏԵՍՉՈՒԹԵՆԷ

1879. ԱԶԳ. ԿԵԴՐ. ՎԱՐՉՈՒԹԵԱՆ

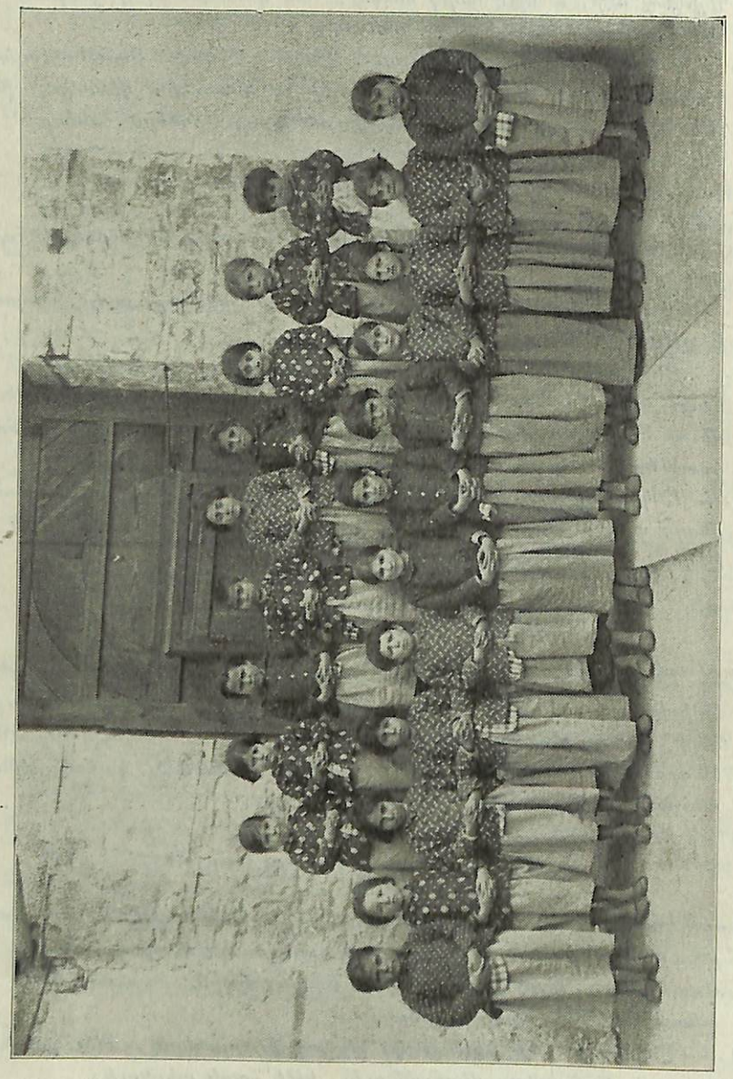

«ԱԶԳԱՆՆՈՒՐ ՀԱՑՈՒՀԵՆՑ ԸՆԴՀԱՆՈՒՐ ԺՈՂՈՎՈՅ ՄԱՍՆԱՃԻՆԵՐՆԵՐԸ ՄԱՍ ՍԿ

ԸՆԴՀԱՆՈՒՐ ԺՈՂՈՎՈՅ ԱՆԴԱՄՈՒՀԻՆԵՐ

Տիկնայք եւ Օրիորդք

Ազարեան Գոհար
Ազարեան Տիրուհի
Աճեան Զարուհի
Աստուածատուր Արաքսի
Աւետիս Քրիստինէ
Բապուճեան Հռիփսիմէ
Քալէմքեարեան Զարուհի
Եսայեան Զապէլ
Թիւլպէնճեան Զապէլ
Թորոսեան Էլիզ
Իւթիւճեան Ռոզ
Խաչերեան Զարուհի
Խոսրովեան Արուսեակ
Կիւլպէնկեան Մարի
Կիւլպէնկեան Նուարդ
Հարենց Արուսեակ
Ղուկասեան Նոյեմզար
Ճաքճաքեան Արմինէ
Մամիկոնեան Տիրուհի
Մառք Հայկանոյշ
Նիկողոսեան Աղաւնի
Նշասանեան Վերժին
Նորիկեան Զապէլ
Շամճանեան Պետրոս
Զոփուրեան Վասիլուհի
Պոյաճեան Քրիստինէ
Սալբրեան Սաթենիկ
Սինանեան Պետրոս
Սինեմեան Սրբուհի
Վասիլեան Անանա
Տ. Արթինեան Էլիզ
Քիւրտճերեան Կատարինէ
Օվանբրեան Մարիամ

ԸՆԴՀԱՆՈՒՐ ԺՈՂՈՎՈՅ ԴԻՒԱՆ

Աստնապետ — Նորատունկեան Մաքրուհի
Դեր-Աստնապետ — Տոքթ. Շանպազ Սեզարին
Աստնադպիր — Թեոդիկ Արշակունի
Դեր-Աստնադպիր — Քամճեան Աշխէն

ԳՈՐԾԱԴԻՐ ԺՈՂՈՎ

Աստնապետ — Աստուր Զապէլ
Դեր-Աստնապետ — Փափազեան Բերկրուհի
Աստնադպիր — Շալճեան Հերիգա
Դեր-Աստնադպիր — Համբիկեան Զապէլ
Գանձապետ — Ստամպոլցեան Վերժին
Հաշուապալ (*) — Ղազարոսեան Լուիզ
Խորհրդական — Տոքթ. Անեմեան Փարիս
Խորհրդական — Եուսուֆեան Սուլթան
Խորհրդական — Միւհենճիսեան Մարի

(*) Նախապէս Տիկին Արուսեակ Հարենց ընտրուած էր հաշուապալ, սակայն վեց ամիսէն, ճամբորդութեան պատճառաւ հարկադրուեցաւ իր պաշտօնը Թողուլ։

ԽՈՐՀՐԴԱԿԱՆ ՅԱՆՁՆԱԽՈՒՄԲ

Տեարք

Ասատուր Հրանտ
Եուսուֆեան Երուանդ
Զօհրապ Գրիգոր
Շահպազ Տոքթոր
Սամպոլլուեան Համբարձում
Տ. Յակոբեան Աբրահամ
Վարդգես

ԱՂԵՔՍԱՆԴՐԻՈՅ ՄԱՍՆԱՃԻՒՂ

Տիկնայք եւ Օրիորդք

Ատենապետ Գալֆայեան Խան Զարուհի
Ատենադպիր Սպենջեան Լուսի
Գանձապետ Մերամէրճեան Արմինէ
Խորհրդական Կամսարական Գալինիկ
Խորհրդական Մուքաճեան Նունէ

ԿԱՐՆՈՅ ՄԱՍՆԱՃԻՒՂ

Ատենապետ Տիգրանեան Եպրամսէ
Դեր-Ատենապետ Էսայեան Սիրանոյշ
Ատենադպիր Դարբինեան Ազնիւ
Դեր-Ատենադպիր Տիգրանեան Նուարդ
Գանձապետ Լեփեան Նոյեմզար
Դեր-Գանձապետ Բանջուտեան Լուսվարդ
Հանդարակաղ Մարեան Սաթենիկ
Խորհրդական Դարպասեան Եպրամսէ
» Իզգալացեան Զարուհի
» Երկանեան Լուկրէս
» Տապալեան Սանդուխտ

ՊԱՏՈՒՈՅ ԱՆԴԱՄՆԵՐ[1]

1908—1910 ԵՐԶԱՆՆԵՐՈՒՆ ՄԷՋ

Տեարք եւ Տիկնայք

Բապուճեան Հռիփսիմէ
Բարքող Փաւա Երանունի *(Աղեքսանդրիա)*
Բոլաս Արամի *(Գահիրէ)*
Գալֆայեան Խան Զարուհի *(Աղեքսանդրիա)*
Դանիէլեան Տ. Ներսէս Վարդապետ *(Հանքլի)*
Զօհրապ Գրիգոր, *Երեսփոխան*
Էսմէրեան Էլիզ *(Բարիզ)*
Թարաքեան Խաչուն *(Աղեքսանդրիա)*
Թիւլպէնճեան Զապէլ
Հալաճեան Բարսեղ
Ճաւիս Պէյ *(Եղեւմտեան Նախարար)*
Մելքոնեան Եղբարք *(Աղեքսանդրիա)*
Ունճեան Մաքուս
Պոյաճեան Օնիկ եւ որդի *(Օտեսա)*
Սարգսեան Գէորգ եւ Սարգիս *(Աղեքսանդրիա)*
Սարգսեան Սիմոն *(Աղեքսանդրիա)*
Սամպոլլուեան Վերժին
Քէլէկեան Տիգրան Խան *(Բարիզ)*
Քէշիշեան Միհրան *(Ատանա)*
Քոլոլեան Մանիկ *(Սեղանիկ)*

ԴՐԱՄԱՊԱՀՆԵՐ

Վիքթոր Պանք եւ Բերայի Կալուածոց Հոգաբարձութիւն

---

(1) *Ընդհ. ժողովոյ որոշմամբ, Պատուոյ անդամ արձանագրած ենք, Հիմնական Կանոնագրի 2րդ յօդուածին տրամադրութեան համեմատ այս տիտղոսը կրելու իրաւունք ունեցողներէն զատ, զանոնք որ բարոյական կարեւոր ծառայութիւններ մատուցած են Ընկերութեանս։*

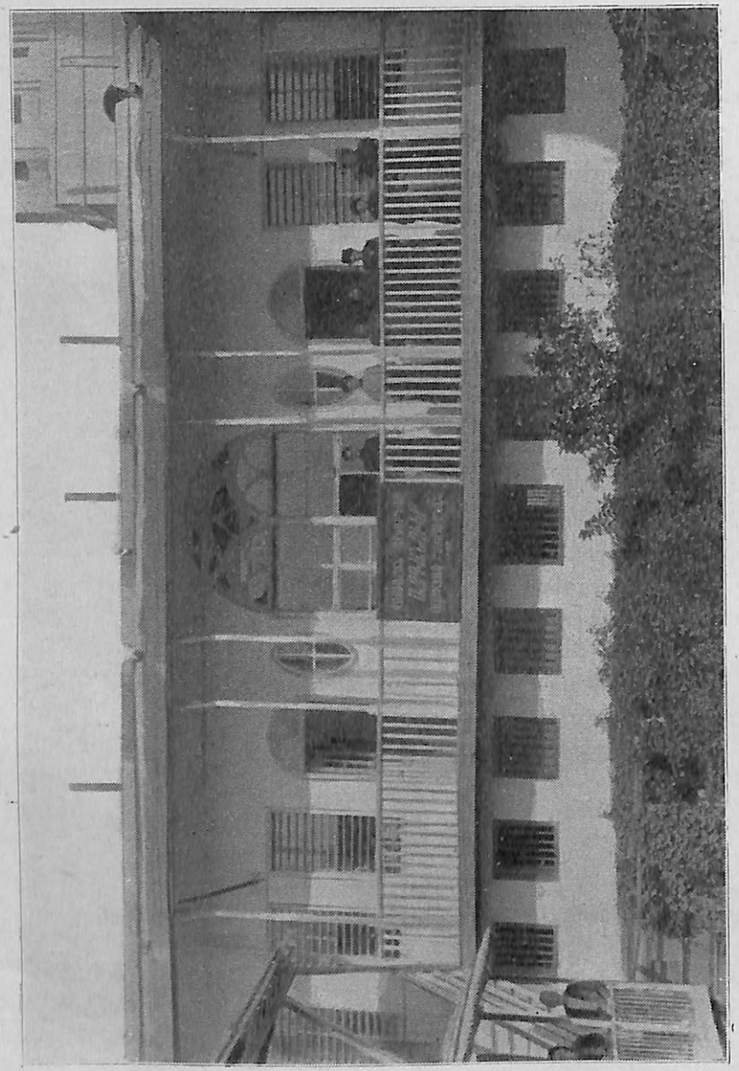

«ԱԶԳԱՆՈՒՐ ՀՈՒՅՈՒՆՔԻՐ ՀՈՒՅՈՒՆՔԵՒՆ ԸՆԿԵՐՈՒԹԵԱՆ» ԱՏԱՆԱՅԻ ՎԱՐԺԱՐԱՆԸ
ՄԱՔՐԻՒ ԳԻՒՂԻ ԿԻԼԻԿԵԱՆ ՈՐԴԱԽՆԱՄԻ ԿԱՌԱՒՆՈՎ ԸՆԿԵՐՈՒԹԵԱՆ ԵՒ ՄԵԼՔՈՆԵԱՆ ԵՂԲԱՐՔՆԵՐՈՎ ՓԱՌԱՊԷՍԻՆ
ՄՆՈՒՈՒՍՈՎ

ԸՆԿԵՐՈՒԹԵԱՆ ՎԱՐԺԱՐԱՆՆԵՐԸ

ՀԱՑԱՍՏԱՆԻ ՄԷՋ

1909 Ա. ՇՐՋԱՆԻՆ ԲԱՑՈՒԱԾ

ՄՈՒՇ ՔԱՂԱՔ. — *Մանկապարտէզ, տարրական և միջին նախակրթարաններ*
ՍԱՍՈՒՆ, ՇԸՆԻՒ ԳԻՒՂ. — *Տարրական նախակրթարան*
ՊՈՒԼԱՆԸՔ, ԿՈՓ ԳԻՒՂ. — *Տարրական նախակրթարան*
ԿԱՐՆՈՅ ԴԱՇՏ, ՕՁՆԻ ԳԻՒՂ. — *Տարրական նախակրթարան*
ԿԱՐՆՈՅ ԴԱՇՏ, ՁԻԹՈՂ ԳԻՒՂ. — *Տարրական նախակրթարան*

1910 Բ. ՇՐՋԱՆԻՆ ԲԱՑՈՒԱԾ

ՄՈՒՇ ՔԱՂԱՔ. — *Բարձրագոյն նախակրթարան*
ՀԱԶԶՕ. — *Տարրական նախակրթարան*
ԿԱՐԻՆ ՔԱՂԱՔ. — *Վարժուհինոց*

ԿԻԼԻԿԻՈՅ ՄԷՋ

1909 Ա. ՇՐՋԱՆԻՆ ԲԱՑՈՒԱԾ

ԱՏԱՆԱ ՔԱՂԱՔ. — *Տարրական և միջին նախակրթարաններ*
ՁԵԹՈՒՆ ՔԱՂԱՔ. — *Տարրական և միջին նախակրթարաններ*
ՀԱՃԸՆ ՔԱՂԱՔ. — *Տարրական և միջին նախակրթարաններ*
ՏԱՐՍՈՆ. — *Մանկապարտէզ (Բ. չրջանին վակուած)*
ՄԱՐԱՇ. — *Տարրական նախակրթարան որբանոցին մէջ*
ՏԷՕՐԹ-ԵՕԼ. — *Տարրական նախակրթարան որբանոցին մէջ*
ՀԱՍԱՆ ՊԷՅԼԻ. — *Տարրական նախակրթարան որբանոցին մէջ*

1910 Բ. ՇՐՋԱՆԻՆ ԲԱՑՈՒԱԾ

ԱՏԱՆԱ ՔԱՂԱՔ. — *Մանկապարտէզ և բարձրագոյն նախակրթարան*
ՁԵԹՈՒՆ ՔԱՂԱՔ. — *Մանկապարտէզ և բարձրագոյն նախակրթարան*
ՀԱՃԸՆ ՔԱՂԱՔ. — *Մանկապարտէզ և բարձրագոյն նախակրթրան*
ՀԱՃԸՆ ՔԱՂԱՔ. — *Տարրական նախակրթարան որբանոցին մէջ*
ԱՑՆԹԱՊ. — *Տարրական նախակրթարան որբանոցին մէջ*
ԱԼՊԻՍՏԱՆ. — *Տարրական նախակրթարան և մանկապարտէզ*
ԵՓԵՍՈՍ. — *Տարրական նախակրթարան և մանկապարտէզ*
ԹԱԼԱՍ.—*Տարրական, միջին, բարձրագոյն նախակրթարան և մանկապարտէզ*

ՆԱԽԱԿՐԹԱՐԱՆՆԵՐՈՒ ՈՒՍՄԱՆՑ ԾՐԱԳԻՐԸ

ՏԱՐՐԱԿԱՆ ԴԱՍԸՆԹԱՑՔ

Ա. ՏԱՐԻ

Կրօնք. — *Ցիսուսի վարքը՝ բերանացի, և կարճ աղօթքներու բացատրութիւն։*
Հայերէն. — *Ընթերցում, ընդօրինակութիւն, բառերու ծանօթութիւն և բերանացի պատմուածք։*
Իրագիտութիւն. — *Ծանօթութիւն դործածական պարզ առարկաներու։*
Թուաբանութիւն. — *Զորս դործողութիւն տասնաւոր թիւերու՝ դրաւոր և մտաւոր հաշուի վարժութիւն։*
Աշխարհագրութիւն. — *Ծանօթութիւն իրենց բնական տունին, թաղին, շրջակայ դաշտերուն և լեռներուն։*
Գծագրութիւն. — *Պարզ ձեւերու ընդօրինակութիւն դծամարդարանի տետրակներուն մէջ։*
Ձեռագործ. — *Թրիքօ երիզ, քոչէ երիզ, շուլլալ կտաւի վրայ։*
Գիր. — *Ուղիղ գիր տախտակի վրայ կաւիճով, և թուղթի վրայ մատիտով բառերու կազմութիւն։*
Մարզանք. — *Մարմնակրթական շարժումներ շուէտական դրութեամբ։*
Ձայնական երաժշտութիւն. — *Ձանազան երգեր։*

Բ. ՏԱՐԻ

Կրօնք. — *Նոր Ուխտի շարունակութիւն, և ղանազան աղօթքներու բացատրութիւն։*
Հայերէն. — *Ընթերցում, ընդօրինակութիւն, ուղղագրութիւն, բառագիտութիւն, բերանացի պատմուածք։*
Պատմութիւն. — *Հայոց հինգ հարստութեանց նշանաւոր թագաւորները (համառօտ)։*
Իրագիտութիւն. — *Ծանօթութիւն առարկաներու, տեղական բոյսերու և կենդանիներու։*
Թուաբանութիւն. — *Զորս գործողութիւնք հարիւրաւոր թիւերու, և մտաւոր հաշուի վարժութիւն։*
Աշխարհագրութիւն. — *Բնական և տեղական։*
Ձեռագործ. — *Գուլպայ հիւսել, շուլլալ խծիկ, օղակ, քոչէ։*
Գծագրութիւն. — *Ընդօրինակութիւն շատ պարզ առարկաներու բնականին վրայէն։*
Գիր. — *Պարզ գիր և գլխագիր։*
Մարզանք. — *Նոյն։*
Ձայնական երաժշտութիւն. — *Ձանազան երգեր ու եւրոպական ձայնանիշեր։*

ՄԻՋԻՆ ԴԱՍԸՆԹԱՑՔ

Ա. ՏԱՐԻ

Կրօնք. — *Հին Ուխտի համառօտ, Նոր Ուխտի ընդարձակ։*
Հայերէն. — *Բացատրուած ընթերցում, բառագիտութիւն, շարադրութիւն բառերու վրայ, ուղղագրութիւն, արտասանութիւն։*
Իրագիտութիւն. — *Ծանօթութիւններ ընդհանուր բոյսերու, կենդանիներու մասին։*
Պատմութիւն. — *Հայոց ամբողջ, ընդարձակ բացատրութեամբ։*
Թուաբանութիւն — *Զորս գործողութիւն ամբողջ թիւերու, և մտաւոր հաշուի վարժութիւն։*
Աշխարհագրութիւն. — *Օսմանեան երկրի ղանազան մասերը։*
Առնտիկ Տնտեսութիւն. — *Մարմնոյ, ղդեստի, դասարանի և սենեակի խնամք։*
Ձեռագործ. — *Կտաւի վրայ բանուածք* (broderie), *քանըվա, ժանեակ, նուրբ կարեր։*
Գծագրութիւն. — *Առարկաներու ընդօրինակութիւն բնականէն։*
Գիր. — *Պարզ և գլխագիր։*
Մարմնամարզ. — *Նոյն։*
Ձայնական երաժշտութիւն. — *Եւրոպական երաժշտութիւն և ազգային երգեր։*

Բ. ՏԱՐԻ

Կրօնք. — *Հին և Նոր Ուխտի ընդարձակ, հայ եկեղեցւոյ վրայ ծանօթութիւններ։*
Հայերէն. — *Բացատրուած ընթերցում, բառագիտութիւն, շարադրութիւն հարցումներով, ուղղագրութիւն, արտասանութիւն, լուծում։*
Իրագիտութիւն. — *Ընդարձակ բացատրութիւններ կենդանիներու, բոյսերու և անոնց յատկութեանց վրայ։*
Պատմութիւն. — *Հայոց մանրամասնօրէն, և Օսմանեան։*
Թուաբանութիւն. — *Զորս գործողութիւնք տասնորդական թիւերու, ծանօթութիւն տեղական չափերու մասին։*
Երկրաչափութիւն. — *Գիծեր, մակերեւոյթներ, ծաւալներ։*
Աշխարհագրութիւն. — *Եւրոպական և ասիական Թուրքիա ընդարձակ ծանօթութիւններով։*
Առտնի Տնտեսութիւն. — *Կարկտուք, լուացք, ճերմակեղէնի խնամք, արդուկ, առողջապահիկ սկզբունքներ։*
Ձեռագործ. — *Ձեռագիտութիւն ճերմակեղէնի, բանուածք, օյա, դորգաչինութիւն, կամ ուրիշ տեղական ձեռագործներ։*
Գծագրութիւն. — *Ընդօրինակութիւն ղանազան առարկաներու բնականէն, ղարդանկարի վարժութիւն, և յիշողութեամբ դծագրութիւն պարզ առարկաներու։*
Գիր. — *Բոլորագիր, նրբագիր։*
Մարզանք. — *Նոյն։*
Ձայնական երաժշտութիւն. — *Նոյն։*

ԲԱՐՁՐԱԳՈՅՆ ԴԱՍԸՆԹԱՑՔ

Ա. ՏԱՐԻ

Կրօնք. — Շարունակութիւն Հին Ուխտի և Նոր Ուխտի, հայ եկեղեցւոյ նշանաւոր հայրապետները և թարգմանիչները. քրիստոնէական վարդապետութիւն համառօտ։

Հայերէն. — Բացատրուած ընթերցում, շարադրութիւն երով, ծրագրով ընդլայնում նիւթերու, արտասանութիւն, բառագիտութիւն, ուղղագրութիւն և լուծում։

Պատմութիւն. — Հայոց մանրամասնօրէն, և Հին Աղգայ։

Թուրքերէն. — Ընթերցում և գրավարժութիւն։

Բնական Գիտութիւնք. — Տաքութիւն, ջուր, օդ, կազմութիւն մարդկային մարմնոյ։

Թուաբանութիւն. — Հասարակ կոտորակներու վարժութիւն և չորս գործողութիւն. սկզբնաւորութիւն երկրաչափութեան։ Առանձին և զիւղատնտեսական հաշիւներու տեսակներ բռներու վարժութիւն։

Աշխարհագրութիւն. — Երկրիս հինգ մասերուն վրայ լրացուցիչ տեղեկութիւններ։

Տնտեսագիտութիւն. — Ամբողջ տան խնամք, կերակուր եփելու վարժութիւն, պահածներու պատրաստութիւն, հիւանդապահութիւն։

Ձեռագործ. — Ձեռագիտութիւն շրջագծատի, բարակ բանուածք, օյա, տանդէլ անկէզ, հաչիւ, ցանցակերպ բանուածքներ, գիլէ, գիւզօ, գորգաշինութիւն, մանուսայագործութիւն և այլ տեղական ձեռագործներ։

Գծագրութիւն. — Ասեղնագործութեան վերաբերեալ զարդանկարներու կազմութիւն, տարբական հեռատատեսի ուրուագրութիւն, յիշողութեամբ գծագրութիւն զանազան առարկաներու։

Գիր. — Պարզ գիր, նրբագիր, գլխագիր, և պարզ նշանագիր՝ ճերմակեղէնի համար։

Մարզանք. — Նոյն, նաև տեղական պարեր։

Զայնական Երաժշտութիւն. — Եկեղեցական Երաժշտութիւն։

Բ. ՏԱՐԻ

Կրօնք. — Քրիստոնէութեան գլխաւոր բաժանումները, հայ եկեղեցւոյ պատրիարքական ու կաթողիկոսական աթոռները։ Եկեղեցական աղօթքներ բացատրութեամբ։

Հայերէն. — Շարադրութիւն զանազան նիւթերու վրայ, բացատրուած ընթերցում ընտիր հատուածներու և արտասանութիւն, բառագիտութիւն, ուղղագրութիւն, լուծում։

Թուրքերէն. — Ընթերցում, գրավարժութիւն, ընդօրինակութիւն։

Պատմութիւն. — Միջին Դար, Նոր Աղգայ և Ժամանակակից։

Բնական Գիտութիւնք. — Բուսաբանութիւն, կենդանաբանութիւն, հանքաբանութիւն։

Թուաբանութիւն. — Տասնորդական և հասարակ կոտորակով չորս գործողութեան վրայ խառն խնդիրներ, տոկոսի խնդիրներ, երկրաչափութիւն, տոմարակալութիւն առանձին և զիւղատնտեսական հաշիւներու համար։

Աշխարհագրութիւն. — Մասաւոր ճամբորդութիւններ աշխարհի այլ և այլ մասերուն մէջ՝ ցամաքէն և ծովէն։ Մանրամասն ծանօթութիւններ աշխարհի զանազան մասերուն նկատմամբ։

Քաղաքացիական Կրթութիւն. — Ծանօթութիւն երկրին վարչական ժողովներուն վրայ (Երեսփոխանական ժողով, Ծերակոյտ), ոստիկանութիւն, տուրք, Ազգ. Կեդր. Վարչութիւն, փոխանորդութիւն և այլն։

Տնտեսագիտութիւն. — Հիւանդապահութիւն, մանկատածութիւն, աղոց և հիւանդներու հագուստները և անոնց տարուելիք խնամքը. գեղաջուրերու պատրաստութիւն, առանձին գեղարան, ընտանիքին առողջապահութիւնը։

Ձեռագործ. — Շրջագծատ ձեւել և կարել, նուրբ բանուածքներ, տանդէլ անկէզ, օյա, ցանցակերպ բանուածքներ, հաչիւ, գիւզօ, գիլէ, կիւրիւռ, գորգաշինութիւն, կտաւագործութիւն, կողովահիւսութիւն և այլ տեղական ձեռագործներ։

Գծագրութիւն. — Կրկնութիւն նախորդ տարուան վարժութիւններուն։

Գիր. — Զարդագիրներու կազմութիւն նուրբ ճերմակեղէններու համար, նաև նշանատախտակներու վրայ գրելու վարժութիւն։

Մարզանք. — Նոյն։

Զայնական Երաժշտութիւն. — Նոյն։

ԾԱՆՕԹ. — Եւրոպական լեզուները մեր ծրագրին մէջ պարտաւորիչ չեն, սակայն եթէ տեղացիք փափաք յայտնեն, կարելի է երկու վերջին տարիներուն մէջ աւանդել։

ՊՈԼՍՈՅ ԲԱԺԱՆՈՐԴՆԵՐ (1)

Մականուն Անուն	Ամսական բաժին դրամ
Աբրահամեան Հաճի Կարապետ	1
Աբրահամեան Հայկուհի	2
Ադամեան Զարուհի	1
Ազարեան Գոհարիկ	(2) 10
Ազարեան Տիրուհի	1
Ալէմշան Անտա	3
Ալթունեան Եպրաքսէ	1
Ալթունեան Նիկողոս	1
Ալթունեան Վերգինէ	5
Ալիքսանեան Իսկուհի	2
Ալիքսանեան Մարի	10
Ալիքսանեան Սողոմիկ	2
Ալլահվէրտի Արամ	2
Ալլահվէրտի Էլիզ	4
Ալլահվէրտի Հայկ	5
Ազաթոն Ոգոնէ	5
Ադամեան Հռիփսիմէ	5
Անէմեան Ակիւլինէ	5
Անէմեան Արշալոյս	1
Անէմեան Վահրամ	2
Անէմեան Փարիս	20
Այնաճեան Մաննիկ	2
Այվազեան Օնտիկ	3
Անդրէասեան Ազնիւ	3
Անդրէասեան Խոսրով	1
Անտոնեան Արամ	5
Անտոնեան Եղիսաբեթ	2
Անտոնեան Ռուբինա	2
Աշեան Զարուհի	20
Ապրօ Անժէլ	20
Ասասեան Ֆուլիկ	5

Մականուն Անուն	Ամսական բաժին դրամ
Ասատուր Գալինիկ	10
Ասատուր Զապէլ	10
Ասատուր Էմմա	1
Ասլանեան Պօղոս	5
Ասլանեան Սաթինիկ	2
Ասլանեան Վերգինէ	10
Աստարճեան Արտեմիս	10
Աստուածատուրեան Արաքսի	5
Ավճեան Օնտիկ	2
Ալեան Արշակ	2
Արամեան Ստեփան	1
Արապեան Կարապետ	5
Արապեան Մաննիկ	3
Արապեան Յակոբ	3
Արապեան Ստեփան	5
Արապեան Ոնն	1
Արթինեան Ներշապուհ	5
Արթինօֆ Բօլին	2
Արթինօֆ Սիրվարդ	1
Արթինօֆ Վերգին	5
Արխանեան Ստեփան	2
Արմազանեան Լեւոն	5
Արմենակեան Նազիկ	1
Արսէնեան Ստեփան	2
Արսէնեան Ֆիլոմէն	10
Արտաշեան Ազնաղ	1
Աւետեան Յովհաննէս	5
Աւետեան Վարդուհի	5
Աւետիս Քրիստինէ	2
Բաբկեան Նազիկ	2

(1) Այս ընդհանուր ցուցակը կը ներկայացնէ Ընկերութեանս երկամեայ բաժանորդներուն անունները, որոնցմէ մաս մը դադրեցուցած կամ պակսեցուցած են իրենց վճարումը, ոմանք ալ Ա. շրջանէն ետքը ստանազրուած են։

(2) Նախ 10 վճարած։

Մականուն Անուն	Ամսական բաժին դրամ
Բամպուքճեան Դալիթա	10
Բանիկեան Զապէլ	2
Բապուճճեան Հռիփսիմէ	50
Բակալ Երանուհի	2
Բարաղամեան Նուարդ	2
Բարսեղեան Արմենուհի	5
Բէհլիվանեան Ագապի	1
Բէհլիվանեան Ազատնի	1
Բէհլիվանեան Էֆրազ	1
Բէհլիվանեան Հայկազն	1
Բէմզէճեան Մարի	5
Բօլատեան Զարեհ	20
Բօլատեան Էֆրազ	2
Գաբամաճեան Ագապի	10
Գաբամաճեան Եդուարդ	3
Գաբամաճեան Թագուհի	2
Գաբամաճեան Ռամէլա	1
Գաբամաճեան Տիգրան	2
Գաբրիկեան Էօժէնի	2
Գաբրիէլեան Վահրամ	2
Գաբրիէլեան Տիգրանուհի (մեռած)	10
Գազազեան Տիգրան	1
Գալաքեան Արաքսի	5
Գալաքճեան Քրիստինէ	2
Գալեմճեան Արշակ և Միքայէլ	5
Գալէմքեարեան Զարուհի	5
Գալէմքեարեան Սիրանոյշ	2
Գալէնտէր Արամ	5
Գալուստեան Երանուհի	2
Գալուստեան Նարգիկ	1
Գալֆայեան Ազատնի	5
Գալֆայեան Արմենակ	1
Գալֆայեան Էպրուհի	5
Գալֆայեան Միրիճան	5
Գալֆայեան Յակոբ	5
Գալֆայեան Նեկտար	2
Գալֆայեան Վերժին	1
Գայսէրլեան Երանուհի	20
Գայսէրլեան Կատարինէ	1

Մականուն Անուն	Ամսական բաժին դրամ
Գանթար Անեէս	10
Գապտանեան Արտաշէս	5
Գարագաշեան Մագթաղինէ	5
Գարագաշեան Մաքրուհի	2
Գարագաշեան Նոյեմզար	2
Գարագոչ Սրբուհի	3
Գարաեան Ազատնի	1
Գարաեան Երուանդ	10
Գարաեան Լիւսի	10
Գարաեան Յովհաննէս	10
Գարակէօզեան Ա. Սրբուհի	20
Գարակէօզեան Երուանդուհի	2
Գարակէօզեան Լուկիա	1
Գարակէօզեան Կ. Սրբուհի	20
Գարակէօզեան Վասիլուհի	10
Գարամանեան Արեգնազ	10
Գարամանեան Կիւլինիա	1
Գարամանեան Յուլիանէ	1
Գավաֆեան Ազատնի	(1) 1
Գավաֆեան Մարի	5
Գավաֆեան Նուարդ	5
Գէհեաեան Արմենուհի	(2) 3
Գէհեաեան Գրիգոր	2
Գէհեաեան Սիմոն	5
Գէորգեան Արշակ	2
Գէորգեան Խաչիկ	10
Գըլըճեան Սահակ	5
Գըլըճեան Տիգրանուհի	2
Գիւթեան Անտոնիա	1
Գիւրթեան Սրբուհի	1
Գիւրթեան Վիկտորիա	1
Գնաճեան Մաքրուհի	20
Գոզեան Մովսէս	2
Գրիգորեան Արաքսի	1
Գրիգորեան Բեբինիա	1
Գրիգորեան Վահրանոյշ	1
Գօթաքիս Կոստանդինէ	2

(1) Նախ 3 վճարած։

(2) Նախ 10 վճարած։

Գոլանճեան Մանուկ 5
Գոլոլեան Թորոս (1) 1
Գովանճեան Օննիկ 3
Գ. Զապել 10

Դամիանոսեան Արաքսի 1
Դանիէլեան Ստեփան 5
Դերձակեան Տիգրանուհի 5
Դիմաքսեան Հմայեակ եպիսկոպոս 10
Դուրեան Սեփոն 5
Դուրեան Սեփոն Տիկին 5

Եազըճեան Արմենակ 10
Եազըճեան Էֆտիկ 5
Եալըվաչեան Ռոզա 2
Եաղմուրեան Պայծառ 2
Ելքէնճեան Տիգրան (մեռած) 10
Եէսիգարտաչեան Մաքրուհի 5
Եուսուֆեան Երուանդ 10
Եուսուֆեան Զարեհ 10
Եուսուֆեան Սուլթան (2) 20
Եուսուֆեան Վասիլուհի (մեռած) 20
Երամեան Վերգին 2
Երէցեան Մինաս 5
Երկանեան Վարդենի 4

Զատէեան Զարեհ 10
Զարբհանէլեան Զարուհի 1
Զարեհեան Զարեհ 10
Զարֆճեան Սրամ 5
Զարֆճեան Տոքթ. Գէորգ 10
Զաքարեան Զարեհ 3
Զաքարեան Մանուկ 2
Զաքարեան Վիկտորիա 5
Զէնոբեան Մանուկ 2
Զինճիրճեան Սուրբիկ 1
Զօնրապ Երանուհի 5

(1) Նախ 3 վճարած։
(2) Նախ 40 վճարած։

Էմանէթճեան Նապիկ 1
Էնգարէլեան Ագապի 2
Էսատեան Եւգինէ (3) 5
Էսատեան Վահէ 5
Էվրէնեան Յ. Ֆուլիկ 10
Էվրէնեան Մանուկ 20
Էվրէնեան Գրիգոր 25
Էքսէրճեան Աղաւնի 5
Էքսէրճի Անթուան 5
Էքսէրճեան Զարուհի 5
Էքսէրճի Ժողէֆ 5
Էքսէրճեան Սանդիկ 5

Բրկաթպաչեան Ռամէլա 2

Թագորեան Երուանդ 2
Թագորեան Թագոր (4) 1
Թագորեան Մարի (մեռած) 5
Թայքէսէնեան Հայկ 10
Թայքէսէնեան Վերժին 2
Թաշճեան Ագապի 3
Թաշճեան Արաքսի 5
Թաշճեան Վերժին 20
Թաշճեան Տիրան 2
Թապիպեան Բերուզ 10
Թարաք Անտան 27
Թելեան Օր. Բարթող 2
Թելեան Վահագն 1
Թելեկրաֆեան Հիւրիւքեար 1
Թէոդիկ Արշակուհի 10
Թերզեան Բիւզանդ 5
Թերզեան Գրիգոր 5
Թերզեան Իմաստուհի 5
Թերզեան Նուարդ 2
Թերզեան Տիրան 3
Թերլէմէզեան Սիրուն 5
Թերճիմանեան Կիւլղար 5
Թէքէեան Աղնիւ 5

(3) Նախ 10 վճարած։
(4) Նախ 5 վճարած։

Թէքիրտաղլեան Էրմինէ 1
Թիւլպէնտճեան Վիչէն 3
Թիւլպէնտճեան Զապէլ 50
Թիւրապեան Սոֆի 10
Թիֆլիզեան Իսկուհի 1
Թոխմախեան Ե. 2
Թորիկեան Նուարդ 5
Թորոսեան Էլիզ 1
Թորոսեան Մանուկ 2
Թորոսեան Շաքէ 1
Թորոս աղբար 1
Թուլուկեան Յարութիւն 3
Թօլայեան Պիրիճիկ 3
Թօփալեան Ալիքսան 20
Թօքաթեան Ամպէր 20
Թօքաթեան Թէոպիստէ 20

Ժամկոչեան Արմենուհի 27

Իճատճեան Տիկին Գրիգոր 5
Ինճէեան Նչան 5
Իսկէնտէր Անանա 5
Իսրայէլեան Կատարինէ 1
Իսրայէլեան Մարիցա 1
Իւթիւճեան Ռոզ 10
Իւթիւճեան Օննիկ 1

Լազարեան Սաթենիկ 5
Լաթիֆեան Թագուհի 10
Լիմոնճեան Էստուար 2
Լիմոնճեան Սրբուհի (1) 5
Լուֆֆեան Մէօնրիւզէ 5
Լօքմակէօզեան Աղնիւ 5
Լօքմակէօզեան Վիկտորիա 5

Խանճեան Անանիկ 2
Խանճեան Արայ 5
Խանճեան Բերուզ 1
Խանճեան Գոհարիկ 2

(1) Նախ 10 վճարած։

Խանճեան Զարուհի 5
Խանճեան Վերժին 2
Խաչատուրեան Տոքթ. Մկրտիչ 5
Խաչերեան Զարուհի 10
Խաչերեան Հերմինէ 5
Խաւեարճեան Եւտոքսի 5
Խաւեարճեան Վիկտորիա 5
Խիտավէրտեան Աղաւնի 5
Խիտավէրտեան Լուսիկ 2
Խոսրովեան Արուսեակ 5
Խաչեան Անանիկ 2
Խորրեան Երանուհի 1
Խոյեան Վարդանոյշ 2
Խոչեան Իսկուհի 10
Խորասանճեան Էլիզ 2
Խորասանճեան Կ. Էլիզ 10
Խորասանճեան Տոքթ. Մարի 8
Խորասանճեան Նէվրիկ 5
Խորասան Վարդանոյշ 2

Ծառուկեան Անժէլ 1
Ծերունեան Ֆորթիւնէ 5

Կարագեան Ֆորթիւնէ (2) 3
Կեսարեան Թոմս 5
Կեսարեան Իսկուհի 5
Կէմճեան Հաճի Գէորգ 5
Կէվրէկեան Զապէլ 10
Կէվրէկեան Կիւլինա 5
Կէվրէկեան Յուլիանէ 5
Կէօղիւմեան Սրբուհի 5
Կիւլեան Արմինէ 2
Կիւլէսէրեան Ռէժին 20
Կիւլպէնկեան Թագուհի (3) 5
Կիւլպէնկեան Հերանոյշ 5
Կիւլպէնկեան Մարի 20
Կիւլպէնկեան Նուարդ 10
Կիւմիւշեան Թագուհի (4) 5

(2) Նախ 5 վճարած։
(3) Նախ 10 վճարած։
(4) Նախ 10 վճարած։

Կիւմիւշեան Վերժին (1) 10
Կիւրեղեան Ատրնէ 5
Կիւրեղեան Արուսեակ 2
Կիւրեղեան Կարապետ 5
Կիւրեղեան Հայկ 2
Կիւրճեան Օղիտա 2

Հալաճեան Բարսեղ 50
Համամճեան Արշալոյս 3
Համամճեան Արուսեակ 5
Համամճեան Թագուհի 1
Համամճեան Սրբուհի 3
Համբարձումեան Գարեգին 5
Համբարձումեան Նարկիզ 1
Համբիկեան Զապէլ 5
Հայկեան Եւգինէ 1
Հայոցեան Ատրնէ 1
Հայրիկեան Աբրահամ 5
Հանէսեան Զիւմբիւթ 2
Հանէսեան Նուարդ 1
Հարէնց Արուսեակ 20
Հարէնց Հռիփսիմէ 20
Հարէնց Վէրգին 10
Հինդլեան Մաքրուհի 2
Հոչեան Իսկուհի 10

Ղազարոսեան Եփիմէ 10
Ղազարոսեան Երմոնիկ 5
Ղազարոսեան Իւղաբեր 10
Ղազարոսեան Լուիզ 5
Ղազարոսեան Վերգին 5
Ղուկասեան Նոյեմզար 5

Ճամուզեան Արուսեակ 10
Ճանբոլեան Մկրտիչ 5
Ճանպէտէնեան Աղաւնի 1
Ճանպէտէնեան Զարուհի 1
Ճաֆճաֆեան Արմենուհի (2) 1

(1) Նախ 20 վճարած։
(2) Նախ 5 վճարած։

Ճգնաւորեան Թ. 5
Ճգնաւորեան ամիրայ Յովհաննէս 2
Ճերահեան Աղաւնի 1
Ճերահեան Պէտրոս 2
Ճէզվէճեան Բերկրուհի 5
Ճէզվէճեան Բերուզ (3) 5
Ճէզվէճեան Հերմինէ 10
Ճէլալեան Գարեգին 5
Ճիզմէճեան Արսէն Բենյ. 1
Ճիզմէճեան Մարի 5
Ճիզմէճեան Նչան 5
Ճիլաճեան Գարեգին 5
Ճիսէճեան Միհրան 2
Ճիւմպիւշեան Վերժին (4) 2
Ճշմարտախօսեան Գեղամ 10
Ճշմարտախօսեան Թագուհի 10

Մաղլամեան Գէորգ 5
Մաղլամեան Զապէլ 3
Մաղլամեան Սանդրիկ 2
Մալխասեան Թերեզա 5
Մալխասեան Պետրոս 5
Մաղաքեան Ատրնէ 10
Մաղաքեան Թերեզա (5) 3
Մաղաքեան Ֆիլոմէն 5
Մամիկոնեան Տիրուհի 5
Մանկասարեան Արմենուհի 5
Մանուէլեան Յակոբ 5
Մանուէլեան Սօֆի 2
Մանուկեան Արմենակ 5
Մանուկեան Բերուզ 2
Մանուկեան Էօժէնի 10
Մանուկեան Հրանտ 5
Մանուկեան Մանուկ 2
Մանուկեան Մէօնրիւպէ 5
Մանուկեան Ա. Նէվրիկ 10
Մառք Հայկանոյշ 5

(3) Նախ 20 վճարած։
(4) Նախ 5 վճարած։
(5) Նախ 5 վճարած։

Մասիս Տոքթ. Եդուարդ 1
Մասքալաճեան Աշնիւ 2
Մարգարեան Համբարձում 5
Մարգարեան Յարութիւն 1
Մարգարեան Պետէլ 1
Մարզպանեան Ռուբէն 2
Մարկոսեան Արամ 5
Մարկոսեան Վասիլուհի 10
Մարտիկեան Արեգնազ 20
Մարտիկեան Եղբարք 5
Մարտիկեան Երանուհի 5
Մարտիրոսեան Պէտրոս 2
Մաքսուտարեան Կալիբսօ 5
Մաքսուտ Ֆուլիկ 20
Մեղպուրեան Արուսեակ 5
Մեղպուրեան Զարեհ 5
Մելիքեան Զապէլ 2
Մելիքեան Նչան 5
Մկրտչեան Թագուհի (1) 2
Մէհսի Մարի 2
Մէրճան Անանա 2
Մէրճան Հերմին 2
Մէրճիմէքեան Կիւլիւզար 5
Մբսերեան Տիրուհի 10
Մսրլը Անանա 5
Միրանճեան Գոհար 2
Միրոյեան Մեկքոն 10
Մինասեան Յակոբ 2
Մինասեան Սեփոն 1
Մինասեան Տոքթ. Օնոլիկ 2
Միհէնտիսեան Մարի 10
Միքայէլեան Էպրուհի (2) 2
Միքայէլեան Մարիամ 1
Միքայէլեան Սրբուհի 1
Միքայէլեան Վերժին 1
Մկրեան Վերժին 10
Մնոլիկեան Վերժին 5
Մոմճեան Արսէն 5

(1) Նախ 10 վճարած, ապա 3։
(2) Նախ 5 վճարած։

Մոսիկեան Գալինիկ 5
Մութաֆեան Գոհարիկ 5
Մութաֆեան Ովսաննա 1
Մութաֆեան Սօֆի 2
Մութաֆեան Քրիստինէ 1
Մուպահեաճեան Գաբրիէլ 2
Մուրատեան Արմենակ 10
Մուրատեան Զարուհի 20
Մուրատեան Իսկուհի 5
Մուրատեան Վերժին 2

Յակոբեան Յակոբ 20
Յակոբեան Յովհաննէս 5
Յակոբեան Սաթինիկ 5
Յարութիւնեան Յովհաննէս 5
Յովակիմեան Գրիգոր 2
Յովակիմեան Զանիկ 1
Յովակիմեան 5
Յովհաննէսեան Աստուածատուր 2
Յովհաննէսեան Յարութիւն 5
Յովհաննէսեան Սարգիս 5
Յովհաննէսեան Ֆիլոմէն 5
Յովնանեան Մկրտիչ 2

Նազարեան Մարի 10
Նազարեան Տոքթ. Վարսենիկ 10
Նազարեանց Հրանտ 5
Նազարէթեան Իսկուհի 10
Նալպանտեան Մարիամ 5
Նասիպեան Անանիկ 1
Նարլեան Մաքսուտ 2
Նարկիզեան Յուլիանէ 1
Նարկիզեան Մարիցա 10
Նաւապետեան Երիցուհի 5
Նաւապետեան Իսկուհի 1
Նաքաշեան Էլիզ 5
Նաքաշեան Թագուհի 5
Նաքաշեան Մարիցա 5
Ներկարարեան Յարութիւն 2
Ներսէս Նարգիկ 20

Նէչթէրճեան Վերգին	3
Նէվրուզ Երանիկ	10
Նիկողոսեան Աղաւնի	5
Նիկողոսեան Երմոնէ	1
Նիկողոսեան Ռոզ	5
Նիկողոսեան Սարգիս	1
Նիքօթեան Սիրանոյշ	5
Նշանեան Արաքսի	2
Նշանեան Զապէլ	(1) 2
Նշանեան Մարի	10
Նշանեան Մաքրիկ	1
Նշանեան Սաթինիկ	5
Նշաստաճեան Զապէլ	20
Նշաստաճեան Երանուհի	8
Նշաստաճեան Էլպիս	20
Նշաստաճեան Սաթինիկ	10
Նշաստաճեան Վերժին	(2) 20
Նորատունկեան Հրանտ	10
Նորատունկեան Մարի	10
Նորատունկեան Մաքրուհի	20
Նորատունկեան Միքայէլ	10
Նորատունկեան Ներսէս	10
Շալճեան Աղնիւ	5
Շալճեան Հերիգա	10
Շահինեան Մարի	2
Շահնազար Հրանտ	5
Շահպազ Մանիկ	20
Շահպազ Մաքսուա	20
Շահպազ Սեզարին	27
Շամլեան Անիպտոս	3
Շամտանճեան Զարուհի	2
Շամտանճեան Պէտրոս	(3) 10
Շամտանճեան Վերգինէ	10
Շաքարեան Նուարդ	1
Շաքարեան Տիրուհի	5
Շէրպէթեան Բրաբ	10

(1) Նախ 5 վճարած։
(2) Նախ 50 վճարած։
(3) Նախ 50 վճարած։

Շէքէրճեան Քրիստինէ	1
Շէֆթէեան Վարսենիկ	5
Շիրինեան Անժէլ	10
Շիրինեան Զապէլ	10
Շիրինեան Տիրուհի	(4) 5
Շնորհքեան Իսկուհի	3
Ոմն	1
Ուռճեան Մաթուս	50
Զամբէրթեան Մէօրիւպէ	(5) 5
Զամբէրթեան Նեկտար	3
Զարքճեան Նուպար	5
Զէրքէզեան Յակոբ	5
Զէօմլէքեան Գեղէոն	2
Զէօմլէքճեան Գոհարիկ	2
Զիվիճեան Աղնիւ	2
Զիֆթճեան Գալինիկ	1
Զոփուրեան Վասիլուհի	5
Զպուքճեան Կարապետ	2
Զրաճեան Վասիլուհի	10
Զրաքեան Վերժին	2
Պալիրկեանեան Անանիկ	5
Պալեան Բարիս	5
Պալթաեան Հռիփսիմէ	1
Պաղտասարեան Սենեքերիմ	5
Պաղտատլեան Գրիգոր	2
Պապեան Գաբրիել	5
Պապեան Զապէլ	5
Պապիկեան Արշակ	5
Պապիկեան Հայկուհի	1
Պասմաճեան Բարթամ	1
Պասմաճեան Հայկ	3
Պասմաճեան Հայկանոյշ	3
Պասմաճեան Պէտրոս	5
Պարոնեան Գէորգ	5
Պարսիզպանեան Արամ	2

(4) Նախ 10 վճարած։
(5) Նախ 10 վճարած։

Պարսիզպանեան Արեղնազ	2
Պարսիզպանեան Արուսեակ	2
Պարսիզպանեան Բուրուլ	5
Պետրոսեան Նշան	3
Պէզազեան Երանուհի	10
Պէզազեան Հրանտ	5
Պէզազեան Վարդան	5
Պէյզատեան Արիկ	2
Պէյզատեան Արշալոյս	1
Պէյզատեան Փառանձեմ	2
Պէյլէրեան Էպրուհի	10
Պէշիրեան Կարապետ	2
Պէրկիւզարեան Սրբուհի	(1) 2
Պէրպէրեան Անժէլ	2
Պէրպէրեան Արուսեակ	1
Պէրպէրեան Արուսեակ	2
Պէրպէրեան Բարթամ	2
Պոստանճեան Հաճի Մարտիրոս	5
Պչաքճեան Երմոգ	2
Պչաքճեան Հայկուհի	2
Պոհճալեան Նէվրիկ	5
Պոհճալեան Սարգիս	3
Պոհճալեան Սօֆի	2
Պողոսեան Զարուհի	(2) 5
Պոյաճեան Աւետիս	2
Պոյաճեան Բերուզ	1
Պոյաճեան Գարեգին	5
Պոյաճեան Երանուհի	5
Պոյաճեան Թորգոմ	2
Պոյաճեան Կիւլա	5
Պոյաճեան Յովհաննէս	5
Պոյաճեան Յովհաննէս Ֆէրիա	5
Պոյաճեան Սաթինիկ	3
Պոյաճեան Վարդուհի (մեռած)	5
Պոյաճեան Վերգինէ	1
Պոյաճեան Տիրուհի	5
Պոյաճեան Քրիստինէ	5
Պօշնաքեան Եփիմէ	5

(1) Նախ 5 վճարած։
(2) Նախ 20, յետոյ 10 վճարած։

Ռաքրճեան Հռիփսիմէ	2
Ռաքրճեան Շահին	2
Սագաեան Սարգիս	2
Սաթրճեան Վերժին	5
Սալբրեան Պէտրոս	5
Սալբրեան Սաթինիկ	5
Սահակեան Յովհաննէս	5
Սաղաթիէլեան Ռեբեկա	5
Սամանճեան Էպրուհի	5
Սամուէլոֆ Վռամշապուհ	3
Սանթուրեան Բերուզ	2
Սանթօրինի Անկէլիքի	2
Սարգեան Սօֆի	5
Սարաֆեան Զարուհի	1
Սարաֆեան Յակոբ	2
Սարգիսեան Խաչիկ	5
Սարգիսեան Սարգիս	2
Սարգիսեան Սիրուհի	5
Սարգիսօֆ Նոյեմզար	5
Սարբեան Լիսիա	2
Սեդրոսեան Արտեմ	2
Սերգոեան Նշան	3
Սերվիչէն Արմենուհի	5
Սեւեան Գաթինա	5
Սեւեան Տիգրանուհի	5
Սէթեան Գառնուկ	5
Սէթեան Էֆտիկ	2
Սէթեան Սօֆի	5
Սէլեան Արաքսի	10
Սէլեան Սիմա	10
Սէմերճեան Լօժէնի	5
Սէմերճեան Յուլիանէ	1
Սէմերճեան Ուստիկ	1
Սէֆէրեան Էֆտիկ	1
Սէֆէրեան Պոխանթին	5
Սէֆէրեան Հերիգա	20
Սրվանճեան Թագուհի	2
Սրվանճեան Աղաւնի և Վերգին	5
Սթամպօլլուեան Արտեմ	5

Սթամպօլլուեան Եղիսաբեթ (1) 5
Սթամպօլլուեան Էլիզա 10
Սթամպօլլուեան Իւզաբեր (2) 5
Սթամպօլլուեան Կիւլա 5
Սթամպօլլուեան Մարի 5
Սթամպօլլուեան Վերժին 50
Սիմոնեան Եւտոքիա 5
Սիմոնեան Սուլթան 5
Սիմոնօֆ Ագրիկ 5
Սիմոնօֆ Վիկտորիա 10
Սինանեան Պէատրիս 2
Սինեմեան Սրբուհի 5
Սինեմ Յովհաննէս 3
Սիսլեան Բերուզ 15
Սիսլեան Կիւլիզար 10
Սիւրմէլեան Զարուհի 5
Սիւրմէլեան Մարիցա 2
Սուրէնեան Տօքթ. Արշակ 10
Սրապեան Ստեփան 5
Սօղանեան Շուշանիկ 2
Սօղանճեան 1

Վալիտէեան Նշան 2
Վասիլեան Անտա 5
Վարդանեան Հայկուհի 5
Վարդանեան Տիրուհի 5
Վարեէմզեան Եղիսաբեթ 2
Վարժապետեան Վասիլիկ 1
Վեհ Հայկազն 1

Տայեան Հրանտ 2
Տանեսեան Սաթենիկ 5
Տանճիկեան Մարի 3
Տատեան Անահիտ 5
Տատուրեան Աղնիւ 5
Տատուրեան Արշակուհի 10
Տէմիրճեան Էլիզա 10
Տէյիրմէնճեան Պենոն 10

(1) Նախ 10 վճարած։
(2) Նախ 10 վճարած։

Տէտէեան Յակոբ 5
Տէր Աբրահամեան Արշաւիր 5
Տէր Ազարեան Լիւթէնի 10
Տէր Արթինեան Էլիզ 5
Տէր Գէորգեան Արշակ 2
Տէր Գէորգեան Ներսէս 1
Տէր Մարտիրոսեան Եղրաքսէ 5
Տէր Յակոբեան Աղաւնի 1
Տէր Ներսէսեան Սաթենիկ 5
Տէր Պողոսեան Նահապետ 2
Տէօվլէթեան Պետրոս 5
Տէօքմէճեան Զապէլ 20
Տէօքմէճեան Վիկտորիա 10
Տիրիզեան Մարիամ 10
Տիմոնեան Սիրուն 10
Տուխանեան Եղիսէ 3
Տուխանեան Զապէլ 2
Տուտեան Երուանդ 10
Տօնէլեան Ատրինէ 3
Տօնիկեան Յակոբ 5

Ռէիսեան Գրիգոր 2
Ռէիսեան Լեւոն 5
Ռէիսեան Տիրան 3

Ցնծալեան Յակոբ 5

Փալաքաչեան Հիւրիւքեար 3
Փանոսեան Եւա (3) 5
Փաչայեան Հայկանոյշ (երիցուհի) 2
Փափազեան Աղաւնի 2
Փափազեան Արաքսի 2
Փափազեան Բերկրուհի 5
Փափազեան Գէորգ 2
Փափազեան Տիկին Երուանդ 10
Փափազեան Երուանդ 1
Փափազեան Էլիզ 10
Փափազեան Էլպիս 10
Փափազեան Էպրուհի 5

(3) Նախ 10 վճարած։

Փափազեան Լուսինէ 5
Փափազեան Կիւլիւկ 3
Փափազեան Մաննիկ 1
Փափազեան Յակոբ 10
Փափազեան Պղատոն 2
Փափազեան Վաղինակ 2
Փափազեան Վերժին 5
Փափազեան Վերժին 1
Փափազեան Ֆուլիկ 1
Փէչտիմալճեան Զարուհի 5
Փէչտիմալճեան Մաղաք 5
Փէչտիմալճեան Ստեփան 3

Քայմաքեան Աղաւնի 1
Քաքմաճեան Աշխէն 5
Քէշիշեան Անթառամ 10
Քէշիշեան Կարապետ 10
Քէշիշեան Նազարէթ 2
Քէսէճեան Լիւթէնի 1
Քէրէստէճեան Աղաւնի 5
Քէրէստէճեան Թագուհի (1) 5
Քէրէստէճեան Նոյեմզար 5

(1) Նախ 10 վճարած։

Քէօլէեան Մաքրուհի 5
Քէօլէեան Յովրամ 3
Քէսբէեան Գարեգին 1
Քիւչիւքեան Աստղիկ 5
Քիւչիւքեան Իւզաբեր 5
Քիւչիւքեան Վ. 1
Քիւրթիներեան Կատարինէ 5
Քիւրքճեան Երմոգ 5
Քիւրքճեան Երմոնէ (2) 5
Քիւրքճիպաշեան Տիրուհի 10
Քիւրքճիպաշեան Տիկին 20
Քրիսեան Արաքսի 2
Քրիսեան Տիկին Տօքթ. (3) 5
Քրիստոստուրօֆ Էլիզ 2
Քրիստոստուրօֆ Էֆտիկ 2

Օվանքեան Ազապի 2
Օտեան Մաքրուհի 5

Ֆերհատ Մարի 5
Ֆնտըքլեան Վերգինէ 5

(2) Նախ 10 վճարած։
(3) Նախ 10 վճարած։

ՊՈԼՍՈՅ ՆՈՒԻՐԱՏՈՒՆԵՐ (*)

Տեարք, Տիկնայք եւ Օրիորդք

	Ղրս.
Աբրահամեան Կարապետ	5
Ագիլեան Տիկին (*տարեկան*)	10
Ազարեան Վերժին	2
Աղնակեան Գրիգոր	2
Աղնակեան Շրէլ	5
Ալչրճեան Պարգեւ	50
Ալփիար Յարութիւն	10
Ահմէտ Ճէլալ Պէյ (*Տոքթոր Շահպազի ձեռքով*)	108
Անէմեան Պետրոս	30
Այվազեան Օնիկ	2
Աշճեան Օհան	6
Ապտալեան Վերժին	1
Ասլանեան Աղաւնի (*տարեկան*)	10
Ասլանեան Երուանդ	15
Արապեան Մարի	6
Արմէն Ենովք	15
Բաբերդցեան Մարիամ	6
Բաբուճճեան Բ.	20
Բէնիվանեան Զարեհ	5
Բիսսեան Սաթինիկ	20
Գաբամանեան Տիկին Սիմոն	4
Գալֆայեան Զարուհի	1
Գալֆայեան Թենուֆ	25
Գալուստեան Սարա	10
Գարագաշ Տոքթոր	30
Գարիպեան Մարիօնիա	6
Գրիգորեան Սենեքերիմ	10
Գրիգորեան Օրիորդ	6
Գեւոնեան Յարութիւն	20
Գօճապրիգրեան Օնիկ	12
Գօսանեան Մարտիրոս	15
Գումբասեան Սանասարուկ	1
Գոյոնեան Լեւոն	5
Գոյոնեան Հայկ (*տարեկան*)	20
Գոյոնեան Շամիրամ	10
Դաւիթեան Սմբատ	10
Դմպրեան Մարիամ	3
Եազմանեան Մարտիկ	30
Եազմանեան Մկրտիչ	6
Եէմէնիճեան Տիկին Հրանտ (*տրկն.*)	20
Երամեան Սմբատ	25
Երկանեան Եդուարդ (*տարեկան*)	40
Երկանեան Վարդենի	20
Երեցեան Իսկուհի	4
Էլակէօզեան Ռոտոլֆ	5
Թանբաղրուն Մերսեհտ	120
Թորիկեան Նուարդ	10
Թորիկեան Ռոտոլֆ	5
Թորոսեան Գրիգոր	20
Թօփճեան Փեբրոնիէ	25
Իբէճեան Աւետիս	15
Իսպիրեան Վահան	25
Իւթիւճեան Սիրանոյշ (*տարեկան*)	40
Լէնկթիմուրեան Յովհաննէս	4
Խաչիկեան Յարութիւն	20
Խորասանճեան Տոքթ. Մարի (*տրկն.*)	40
Կիւլեան Դշխոյ	1
Կիւրճեան Հրանտ	20
Կենճիկեան Թադեոս	5
Հանի Դշխոյ	5
Հանէսեան Լեւոն	30

(*) *Այս ցուցակին մէջ արձանագրուած են նաեւ անոնց անունները որոնք բաժանորդ գրուելով, երկու երեք ամսական վճարելէ յետոյ, դադրեցուցած են։*

	Ղրս.
Մատթէոսեան Տոքթ. Հրանտ (*տրկն.*)	54
Մարտիկեան եղբարք	25
Մելքոնեան Զարուհի (*տարեկան*)	20
Մեծատուրեան Սարգիս	10
Մէնկէնճեան Ֆիլօ (*տարեկան*)	20
Մէքիրեան Աղաւնի	6
Մսերեան Առշակ (*տարեկան*)	6
Մինասեան Հայկանոյշ	4
Մովսէսեան Բերկրուհի	5
Մրտիկեան Վահրամ	5
Յովակիմեան եղբարք	10
Նաթանեան Մարկոս	12
Նահապետեան Ստեփան	15
Նշասսանեան Երանուհի	15
Շիւքիւրեան Թոփմաս	12
Ունճեան Վարսենիկ	1
Զագրլճեան Երմոնէ	4
Զէօմլէքճեան Սիմոն	16
Զրաքեան Թագուհի	4
Զօպանեան Արամսի	15
Պալան Օրիորդ	10
Պալեան Պետրոս	15
Պապիկեան Լուցիֆա	4
Պասմանեան Բարթամ	5
Պարզեան Պայծառ	9
Պարթեւեան Նուարդ	3
Պարոնիկեան Էլիզ	10
Պարոնիկեան Նուարդ	10
Պարուրճեան Մարի	5
Պարսիզպանեան Գալինիկ	20
Պեզազեան Տոքթոր Պենոն	15
Պերպերեան Գրիգոր	12
Ռափայէլեան Զարուհի	4
Սահակեան Ռաբիկ	4
Սապօնճեան Պետրոս	9
Սեթեան Արամ	20
Սեմերճեան Արամ	15
Սեսէֆճեան Զարուհի (*տարեկան*)	10
Սեսէֆճեան Մարի (*տարեկան*)	20
Սինանեան Հայկուհի (*տարեկան*)	20
Սինեմեան Աղաւնի	15
Սիրարեան Օր. Զգօն (*տարեկան*)	20
Սրմաքէշխանլեան Երուանդ	25
Վիչէճեան Իսկուհի	2
Տալկրճեան Խան Մարի (*տրկն.*)	30
Տէմիրճեան Շազիկ	4
Տէմիրճիպաշեան Հայկանոյշ	20
Տէտէպալ Նեկսար	6
Տէր Ալիխանեան Իսկուհի	4
Տէր Արսէն Նազիկ	2
Տէր Ստեփանեան Բրաբիոն	3
Տիլպէր Յուսթինեան (*տարեկան*)	108
Տիլսիզեան Հայկ	3
Փափազեան Գալինիկ	10
Փափազեան Թագուհի	15
Փափազեան Հանի Կարապետ	12
Փափազեան Պետրոս	35
Քէշիշեան Կարապետ	10
Քէօսէլճեան Սնդրանիկ	25
Քիւլֆասեան Արուսեակ	4
Քիւրտեան Պետրոս	20
Քիւրճեան Ստեփան	6
Քիւրճեան Ընիկ (*տարեկան*)	30
Քրիսեան Օնիկ (*տարեկան*)	30
Ֆենէրճեան Քրիս	35
Օտեան Եւփիմէ	60
Տիկին Բրիսմոնէ Պօյաճեանի ձեռքով	
Թօփալեան Էֆթիկ	5
Խաչատուրեան Լուիզ	15
Խաչատուրեան Տիգրան	5
Խորասանճեան Տոքթոր	20
Մանտալեան Յովհաննէս	5
Յովհաննեան Յարութիւն	5
Տիրացուեան Տիգրան	20
Տիկին Սաթենիկ Սարգսեանի ձեռքով Սկիւտար Ս. Խաչ Եկեղեցիէն գնակի հասոյթ	27
Եուսուֆեանցսան մէջ թղթախաղէ	10(*)

(*) *Այս գրամական նուէրներէն զատ ստացած ենք Վեհ. Ս. Հայրապետէն մէկ տարեկան «ՀԱՍԿԵՐ», Սիսակ էֆ. Աշճեանէ 35 օրինակ ԼՈՒՍԻՆԵԱՆ ԲԱՌԴԻՐՔ, դերասան Պ. Աբէլեանէ մէկ օրինակ ՄԱՆԿԱԳԱՐՏԷԶ Արզուճեան, նաեւ մէկ քանի ձեռագործներ ու նկարներ որոնք վիճակահանութեան դրուած են Ազգանուէր Օրիորդաց ձեռքով։*

059
Ք-62

ԱՂԵՔՍԱՆԴՐԻՈՅ ՄԱՍՆԱՃԻՒՂԻՆ

ԲԱԺԱՆՈՐԴՆԵՐԸ ԵՒ ՆՈՒԻՐԱՏՈՒՆԵՐԸ

1909 ՀՈԿՏԵՄԲԵՐ 1 — 1910 ՅՈՒՆԻՍ 30

Տեարֆ, Տիկնայք եւ Օրիորդք

Մականուն	Անուն	Ամսկն. ղբ. Եգիպտ.
Արրահամեան	Վասիլիկ	20
Աղնաւորեան	Վարդուհի	10
Աղասէր	Յակոբ	5
Աղաւնունի	Տ. Մկրտիչ Եպիսկ.	10
Աղասեան	Հրանտ	10
Արշակեան	Սրամ Պէյ	10
Գալֆայան	Խան Զարուհի	50
Գայսէրլեան	Աղաւնի	10
Գասպարեան	Վիկտորիա	10
Դաւիթեան	Սեդրակ	10
Ենովքեան	Անտա	10
Էսիրնէլեան	Վիկտորիա	10
Թարաքեան	Խաթուն	50
Թարաքճեան	Ղազարոս	20
Թէլեան	Թորոս	10
Թուրչու	Մարքօ	5
Թօթվայեան	Վարդենի	10
Թօփուզեան	Ռոզ	10
Իբէքեան	Մարիանէ	10
Իզմիրլեան	Սարգիս	25
Իշխէմէճեան	Սոֆի	5
Խաղուլեան	Գարեգին	2
Խաչիկեան	Նոթեր	5
Խարտաշ	Սրամ Պէյ	10
Համամճեան	Վերժին	10
Հէքիմեան	Լուսիա	10
Հէքիմեան	Կարապետ	5
Հէքիմեան	Սաֆոյ	5
Ղազարեան	Անժէլ	5
Ճէպէճեան	Հաճի Նշան	5
Ճէվահիրճեան	Ակիւֆինէ	25
Մամէլեան	Համասիւռ	10
Մանուէլեան	Պարոյր	5
Մէշէճեան	Տիգրանուհի	10
Մարանկոզ	Հայկանոյշ	20
Մարգարեան	Արուսեակ	10
Մէրամէթճեան	Արմինէ	10
Մըսրլեան	Ովսաննա	1
Մուղալեան	Յարութիւն	20
Մանկասարեան	Արմենուհի	5
Մէօհկէմճեան	Իսկուհի	10
Մխիթարեան	Տիգրան	10
Միհանոֆ	Զարուհի	10
Մկրեան	Անդրէաս	5
Մկրտչեան	Լեւոն	20
Մկրտչեան	Կարապետ	5
Մութաֆեանց	Նունէ	10
Յակոբեան	Անտա	20
Յակոբեան	Արմինէ	10
Նիզամեան	Հայկանոյշ	10
Նիզամեան	Հրանտին	10
Շէրիտճեան	Պէյ Էլպիս	20
Շնորհքեան	Տիկին եւ Օրիորդ	5
Զարագ	Միհրան	5
Զաղուքճեան	Հերիքա	20
Զաղուքճեան	Հրանտ	5
Պալեոզ	Սերգօ Պէյ	25
Պօտուրեան	Իսկուհի	10
Պէօրէկեան	Տիգրանուհի	5
Սարգիսեան	Սիմոն	50
Սարիրչեան	Ֆիլօ	5
Սէմիզեան	Մարվինա	5

Մականուն	Անուն	Ամսկն. ղբ. Եգիպտ.
Սպէնչեան	Լուսիա	10
Սուճեան	Ռոզ	10
Վայնաչարեան	Պիրիճիկ	5
Տէր Յովհաննէսեան	Հայկազուն	5
Փափազեան	Լեւոն	10
Փափազեան	Յուլիանէ	5
Փափազեան	Վարդանոյշ	5
Փափազեան	Վերժին	5
Օհանեան	Զենոպի	10
Օտապաշեան	Արմենակ	20

ՏԱՐԵԿԱՆ ՆՈՒԻՐԱՏՈՒՆԵՐ

Թիւթիւնճեան Աղաւնի	97
Թիւթիւնճեան Տելեմաք	97
Իզմիրլեան Աշոտ	250
Խանճեան Կարապետ	500
Կամարական Գալինիկ	195
Կամարական Հերմինէ	195
Մէօհէմէտեան Գրիգոր	487
Մուրատեան Եղուարդ	200
Սարգիսեան Աղաւնի	292½
Սէֆէրեան Գրիգոր	100
Տամատեան Միհրան	97½
Մեկզոնեան եղբարց ֆապրիքայի նպաստ տից մնուկէն	4777½=50 Օ. Ո.
Տիկին Լալաեանց	100
Յակոբեան Կատարինէ	292½
Տօքթոր Էմիլ	97½
Լուսպարոնեան Տիգրան	100

ՕՏԱՐԱԲՆԱԿ ՆՈՒԻՐԱՏՈՒՆԵՐ

Տեարք եւ Տիկնայք

Ալալէմեան Նուրիկ Գահիրէէն	Ա.	*Տարի*	108	
Բարթող Փաշա Երանուհի Աղեքսանդրիայէն	Ա.	»	712	50
Բարթող Փաշա Երանուհի Աղեքսանդրիայէն	Բ.	»	950	
Գալստեան Երուանդ Ատաբազարէն	Ա.	»	108	
Գալստեան Երուանդ	Բ.	»	216	
Գալֆայեան Խան Զարուհի Աղեքսանդրիայէն	Ա.	»	420	
Էսաեան Ատելինա (իր ամուսնութեան առթիւ) Ամերիկայէն	Բ.	»	540	
Էմէրեան Էլիզ Բարիզէն	Ա.	»	540	
Էմէրեան Էլիզ Բարիզէն	Բ.	»	1080	
Թահթապրուն Ագաթան Բարիզէն	Ա.	»	216	
Թընկըր Երուանդ Բարիզէն	Ա.	»	237	50
Թընկըր Երուանդ Բարիզէն	Բ.	»	237	50
Կամսարական Գալինիկ Աղեքսանդրիայէն	Ա.	»	237	50
Կամսարական Հերմինէ Աղեքսանդրիայէն	Ա.	»	237	50
Մարկոսեան Ռափայէլ Բարիզէն	Ա.	»	540	
Մարկոսեան Ռափայէլ Փարիզէն	Բ.	»	540	
Պալաքեան Յակոբ Մելպուռնէն	Բ.	»	120	
Պալեան Յովհաննէս Ռոսդովէն	Ա. և Բ.	»	125	
Սարգիսեան Գէորգ և Սարգիս Աղեքսանդրիայէն	Ա.	»	540	
Սպարթալեան Բօլին Իզմիրէն	Բ.	»	270	
Ստամպոլցեան Լեւոն և Սրամ Պուլկարիայէն	Բ.	»	540	
Ֆընտըքլեան Գառնիկ Մանչեսթրէն	Բ.	»	108	

ՀԱՆԳԱՆԱԿՈՒԹԻՒՆ ԶԵՔՈՒՆԻ ՄԷՋ

ԱՌԱՋՆՈՐԴ Տ. ՎԱՂԱՐՇԱԿ ՎԱՐԴԱՊԵՏԻ ԶԵՌՔՈՎ

Օսմանեան ոսկին 128 դրուշէն

Տեարք, Տիկնայք եւ Օրիորդք

	Ղրշ.	Փր.		Ղրշ.	Փր.
Արըզեան Յովհաննէս	23	30	*Նօխուտեան Յարութիւն*	11	35
Ալեքսանեան Յովհաննէս	11	30	*Ուսումնասէր մին*	1	20
Բասիլոսեան Թուրֆանտա	25		*Պալճեան Վարդավառ*	23	30
Դայմաքամ Պէյլին Տիկինը	23	30	*Պոզոզլուեան Խաչիկ*	23	30
Գասապեան Վարդուհի	23	30	*Պոսդանեան Նազարէթ*	11	35
Գասպարեան Անդրանիկ	23	30	*Պոյաճեան Միհրան*	11	30
Գոչունեան Տիգրան	23	30	*Սաթճեան Կարապետ*	23	30
Եաղուպեան Լուսի	47	20	*Սալաթեան Յովնան*	47	20
Եաղուպեան Խաչիկ	47	20	*Սէթեան Աստուր*	6	
Եզեկիէլեան Լեւոն	64		*Տ. Եղնիկ Քահանայ*	7	20
Եզեկիէլեան Հովսեփ	38		*Տ. Վաղարշակ Վարդապետ*	128	
Եզեկիէլեան Նշան	47	20	*Տիրացուեան Երջանիկ*	6	
Խըլբըրթեան Աւետիս	64		*Փէշտիմալճեան Զարուհի*	128	
Կիւլվանսեան Վարդավառ	35	30	*Պնակի հասոյթ*	29	
Մարկանեան Արզար	23	30			

ՀԱՆԳԱՆԱԿՈՒԹԻՒՆ ՊՐՈՒՍԱՅԻ ՄԷՋ

ՏԻԿԻՆ ՎԵՐԺԻՆ ՆՇԱՍՏԱՃԵԱՆԻ ԶԵՌՔՈՎ

Տիկնայք

	Ղրշ.		Ղրշ.
Արապեան Լուիզ	30	*Պոտուրեան Երանուհի*	60
Արապեան Հիւանիկ	30	*Տէրվիշեան Հիւանիկ*	60
Եավրուեան Հիւանիկ	60	*Տէրվիշեան Վերգինէ*	60
Լէֆթիկեան Վարսենիկ	30	*Փափազեան Հերիքա*	30
Շիշմանեան Թագուհի	30	*Փափազեան Էֆտիկ*	30
Թեւոնեան Նեւրիկ	30	*Փափազեան Քնար*	30
Մելքիսեդեան Նելրիկ	30	*Քէօլէեան Եւոոք*	30
Պալասանեան Անիկ	20	*Ֆէրմանեան Սերենա*	20

ՀԱՆԳԱՆԱԿՈՒԹԻՒՆ ՍԵԼԱՆԻԿԻ ՄԷՋ

ՏԻԿԻՆ ՄԱՆՆԻԿ ՔՕԼՕԼԵԱՆԻ ՁԵՌՔՈՎ

Տեարք եւ Տիկնայք

	Ղրս.		Ղրս.
Աբրահամեան Աղաւնի	20	Մարդարեան Ասթղնէ	47 50
Ամպարձեան Պէաղրիկ	20	Մարտիկեան Ոսկան	108
Անաստաս Տիկին	20	Միլի Տիկին	47 50
Ասլանեան Զապէլ	54	Մինասեան Մարի	47 50
Բարմիչօֆ Տիկին	95	Մօտիանս Տիկին	20
Բիւսկիւլեան Գերագոյն	20	Նիկողոսեան Վիկտորիա	20
Բիւսկիւլեան Զարուհի	27	Շամամանճեան Վերժին	40
Գասպարեան Կ.	20	Զամիչեան Սաթենիկ	30
Գասպարեան Յ.	27	Պօյաճեան Հայկանոյշ	47 50
Զրբճի Սաթենիկ	20	Տօքթոր Պետրոսեան Վերժին	40
Էքչեան Յովսէփ	120	Փափազեան Աղնիւ	40
Թապիպեան Սեպուհ	54	Քօլոլեան Մանիկ	47 50
Իւթիւճեան Էօժէնի	54	Օհանեան Կարապետ	20
Խաչերեան Սաթենիկ	25		

ՀԱՆԳԱՆԱԿՈՒԹԻՒՆ ՕՏԵՍԱՅԻ ՄԷՋ

ՕՆՆԻԿ Էֆ. ՊՕՅԱՃԵԱՆԻ ՁԵՌՔՈՎ

Տեարք

	Ռուբլի		Ռուբլի
Աշիքով Ա.	10	Ոմն	5
Անատուրով Սավա	10	Ոմն	10
Անատուրով Սեր.	50	Ոմն	15
Արղութեան Երկայնարագուկ Բորիս խշնան	100	Ունանեան Ա.	25
Բոբով Տ.	25	Պետրոսեան Գ.	3
Գօնսուլով Պ.	5	Պօյաճեան Օնիկ	40
Թայիրով	10	Ռօսէ	5
Մանկիկեան	15	Սարգիսեան Զ. Ն.	5
Մելիքով	25	Սրմաքէշ	3
Յարութիւնեան Խաչիկ	3	Սօմունճեան Մ.	5
Ներսէսեան	3	Տ. Գրիգոր Խորասանճեան	5

ՀԱՆԳԱՆԱԿՈՒԹԻՒՆ ԳՈՆԻԱՅԻ ՄԷՋ

ԺԱԳ ԷՖԷՆՏԻ ՍԱՅԱՊԱԼԵԱՆԻ ՁԵՌՔՈՎ

Տեարք, Տիկնայք եւ Օրիորդք

	Ղրս.		Ղրս.
Եաղմուրեան Ղունկիանոս	20	Պօյաճեան Յակոբ	10
Մելքոնեան Արաքսի	10	Սարաֆեան Զարուհի	15
Ոմն Գոնիացի	20	Ֆէթվաճեան Եւփիմէ	25
Զորաքեան Դանիել	5		

ԿԱՂԱՆԴԻ ԱՌԹԻՒ

ԸՆԿԵՐՈՒԹԵԱՆՍ ՎԱՐԺԱՐԱՆՆԵՐՈՒՆ ՊՑՂԱԴԻՆ

ԴԵՌԱՏԻ ՊԱՐՈՆՆԵՐՈՒ ԵՒ ՕՐԻՈՐԴՆԵՐՈՒ ԿՈՂՄԷ

	Ղրս.		Ղրս.
Աճէմեան Արաքսի, Զարուհի, Նոյեմի	55	Կեսարեան	25
Անատուր Էմմա	54	Հայրիկեան Նուարդ	5
Գէորգեան Շնորհիկ	20	Հարենց Գաբրիէլ	108
Եսայեան Մարթէն	5	Հովեան Գէորգ	5
Եուսուֆեան Արա, Լեւոն, Վահրամ, Տիգրան	54	Միւհէնտիսեան Գեղամ	30
Զարֆճեան Վահրամ	10	Նորատունկեան Մակի	54
Էսայեան Վարժարանի Ուսուցչուհիք	35	Շահպազ Մարկրիթ	54
Խաչերեան Հերմինէ	30	Զոփուրեան Զարեհ	5
		Ստամպոլցեան Մարինոս, Զարուհի, Յակոբ, Մելինէ, Ասրինէ	108
		Տոնէլեան Ասրինէ	54

ՊԱՐԱՇԱՆԴԷՍԻ ԱՌԹԻՒ ԵՂԱԾ ՆՈՒԻՐԱՏՈՒՈՒԹԻՒՆՆԵՐ

		Լ. Օսմ.
Ն. Կ. ՎԵՀԱՓԱՌՈՒԹԻՒՆ ՍՈՒԼԹԱՆ ՄԷՀԷՄԷՏ Ե.		50
Ն. Կ. Բարձրութիւն Իշխան Եուսուֆ Իզզէտտին Էֆենտի		10
Ն. Կ. Բարձրութիւն Իշխան Սելայէտտին Էֆենտի		5
Ն. Կ. Բարձրութիւն Իշխան Վահիտտին		5
Ն. Կ. Բարձրութիւն Նայիմ Սուլթանունի		10
Անատոլուի Օսմ. Երկաթուղիներու Ընկ.	(Cie des Chemins de Fer d'Anatolie)	50
Անանուն (ձեռամբ Ա. Օ. Ե. Ը.)	Anonyme (Aux soins de la C. C. F. A.)	100
Անանուն (ձեռամբ Ա. Օ. Ե. Ը.)	Anonyme (Aux soins de la C. C. F. A.)	66
Արեւելեան Երկաթուղւոյ Ընկ.	Cie des Chemins de Fer Orientaux	100
Գրէտի Լիոնէ	Crédit Lyonnais	5
Թոմպակի Ընկերութիւն	Société des Tombacs	15
Շիրքէթի Խայրիյէ	Chirkét-i-Haïrié	15
Պանք Նասիոնալ տը Թիւրքի	Banque Nationale de Turquie	10
Պանք տը Սալոնիկ	Banque de Salonique	10
Վիներ Պանք-Ֆերայն	Wiener Bank-Verein	10
Տէոյչէ Պանք	Deutsche Bank	10
Օսմ. Կայս. Պանքա	Banque Impériale Ottomane	150
Օսմ. ծխախոտի Ռէժի	Régie Ott. des Tabacs	150
Օրիանթալ Գարբէթ Մանիֆէք.	The Oriental Carpet Manufact.	10
Տարբ	*Messieurs*	
Ազիզ Իշխան	S. A. le Prince Aziz	10
Ասայեաս եւ Ընկ.	Assayas & Cie	5
Ասատուրեան (Պ. եւ Ս. Ց.)		5
Բանգիրի Ալէքօ Պէյ	Aleco Bey Pangiris	5
Գազազեան Յովսէփ		5
Գամիի (Բաֆայէլ եւ Որդիք)	Raphael Camhi & Fils	15
Գայսէրլեան Սիմոն		5
Գարակէօզեան (Թ. եւ Ե.)		5
Գրաֆորս Պէյ (Սր)	Sir R. Crawford Bey	5
Էվրէնեան Գրիգոր		5
Թահսապրունեան Եղբարք		10
Թոլէսօ եւ Ընկ.	De Tolédo & Cie	5
Թոփաքեան Տիգրան		5
Իբրահոսեան Եղբարք		5
Վսեմ. Լոդէր (Սր Ճերալս)	S. E. Sir G. Lowther (Ambass. d'Angl.)	5
	Փոխադրեալ	876

	Փոխադրեալ	876
Խորասանճեան (Ա. եւ Գ.)		5
Խորասանճեան Զարեհ		5
Կիւլպէնկեան Եղբարք եւ Ընկ.		5
Բարձ. Հաֆֆը Բաշա, Մեծ Եպարքոս	S. A. le Grand Vizir Hakki Pacha	5
Հանէսեան Եղբարք		5
Ղազարոսեան Գաբրիէլ		5
Մանարաքիս Ա.	A. Manarakis	5
Մայէր (Մ. Ի.)	M. U. Maïer	5
Մսրեան Գրիգոր		5
Յակոբեան (Գրիգոր Մ.)		5
Շամտանճեան (Մ. եւ Գ.)		5
Վսեմ. Զարիքով Ն.	S. E. Monsieur N. Tcharykow (Ambass. de Russie)	5
Պէյրութլու Հայտար Պէյ	Beyroutlou Haydar Bey	5
Վսեմ. Պոմբար	S. E. Monsieur Bompard (Ambass. de France)	5
Սմբատեան Տիկին Անանիկ		5
Ստամպոլլուեան Եղբարք		10
Վոկլլ եւ Հէր	Voguel & Heer	20
Տրֆէս Ժ.	Z. Deffès	20
Տրլոնէ Ֆէրնան	Fernand Delauney	10
Տիլպէր Զարեհ Էֆ.		15
Բէյ Ալէքսիս	Alexis Rey	10
Փնանեան (Որդիք Յ.)		5
Օրնշթայն	Ornstein	5
Ֆուքիօ	Fouquiau	5
Ֆրէսքօ Արսլան եւ Որդիք	Arslan Fresco & Fils	25
	Գումար	1076

Լ. Օսմ. 1076 — 108 *ղրուշէն*	Ղրշ.
Իսկ 689 *անձերէ* 4 *Օսմ. ոսկիէն մինչեւ* 20 *ղրշի*	116208
Նուիրատուութիւններով ստացուած	81515
Համագումար մուտք	197723 (*)

Այս գումարէն զատ, Ռափայէլ Էֆ. Մակոսեան Բարիզէն ղրկած է Ընկերութեանս, պարահանդէսի առթիւ, 10 Օսմ. ոսկի Մաքսուտ Էֆ. Շահպազի ձեռքով։

ԱԶԳԱՆՈՒԷՐ ՀԱՅՈՒՀԵԱՑ ԸՆԿԵՐՈՒԹԵԱՆ

1910ի Պարահանդէսի Հաշուեկշիռ

ՊԱՐՏԻ	Լ. Օ. 108 դրամ		ՊԱՀԱՆՋԻ	Լ. Օ 108 դրամ	
Գանձուած գումար, ըստ յատուկ տոմարի	197,223	—	Պահ դրուած գումար Պանք Ռիւսի մէջ, ըստ 28 Մայիս 1910ին փակուած հաշուրնքացի	169,183	—
Պանք Ռիւս յանձնուած առօրեայ գանձումներու վրայ % 3 1/2 տոկոս . .	1,243	—	Ընդհանուր ծախք՝ ըստ յատուկ ցուցակի	28,499	25
Զգանձուած տոմսերու փոխարժէք, ըստ յատուկ ցուցակի	26,136	—	Զգանձուած տոմսերու ընկալագրեր ընկերութեան յանձնուած (*) . . .	26,136	—
			Պատրաստ դրամ ընկերութեան յանձնուած	783	75
	224,602	—		224,602	—

(*) **Ծան. Գործադիր Ժողովոյ.**—Հակառակ մեր մեծ ջանքերուն, մենք ալ միայն փոքր մաս մը կրցած ենք գանձել այդ ապառիկներէն, ինչպէս կ'երեւայ մեր հաշուեկշռին մէջ:

Կ. Պոլիս, 18 Մայիս 1910

Ի ճշդութիւն հաշուոյս կ'ստորագրեմ
Ի Դիւմաց Պարահանդէսի Կարգադիր Մասնախմբի
Գանձապետուհի
(us.) Պ. ՇԱՄՍԱՆՃԵԱՆ

ԸՆԴՀԱՆՈՒՐ ՀԱՇՈՒԵԿՇԻՌ

ԱԶԳԱՆՈՒԷՐ ՀԱՅՈՒՀԵԱՑ ԸՆԿԵՐՈՒԹԵԱՆ

(4 Հոկտեմբեր 1908—30 Սեպտեմբեր 1909)

ԳՈՑԳ	Լ. Օսմ. 108 դրամ				ՊԱՐՏԳ	Լ. Օսմ. 108 դրամ			
Հին վիճակէն					**Ընդհանուր ծախք**				
Ընկերութեան հին շրջանէն մնացած .			18391	50	Հաւաքիչ-գործակատար	4511	—		
Բաժնեբերում					Կեդրոնի ծախք.—Տպագրութիւն, թղթատար, կնիք, տոմարներ, եւայլն	1748	25		
Պոլսոյ բաժանորդներէն	34969	—			«Մագնիս»ի տպագրութեան . . .	790	25		
Աղեքսանդրիոյ Մասնաճիւղէն . . .	7443	25			Ատանայի աղէտեալներու համար Նպաստից Յանձնաժողովին . .	1080	—	8129	50
Կարնոյ Մասնաճիւղէն	2484	—			**Զեբուրի վարժարաններ** . . .				
Գահիրէի Հայուհեաց Միութենէն . .	480	—			Ա. շրջանի համար կանխավճար . .			3024	—
Նիկոդոսեան Սանուհեաց Մասնճիւղէն .	988	—			**Մուշի վարժարաններ**				
Պրուսայի հանգանակութենէն . . .	580	—	46944	25	Ա. շրջանի համար կանխավճար . .			6816	—
Նուիրատուութիւն					**Կալուածոց Հոգաբարձութիւն** .				
Մարիգիւղի Կ. Ռ. Կանանց Ընկ.նէն .	1296	—			Պահեստի տրուած գումար %5 տոկոսով			67324	—
Մելբոնեան եղբարց Ֆապրիգայի Նը-պաստից Մնտուկէն	5400	—			**Սնեսուկ**				
Սելանիկի հանգանակութենէն . .	1131	50			Տարեկան մուտքի վրայ կանոնական պահեստ % 10 անձեռնմխելի. .	8056	—		
Անարատ Յղութիւն Քերց վարժարանէն	300	—			Պատրաստ դրամ	5600	75	13656	75
Զանազաններէ	5391	—	13518	50					
Մագնիս									
Օրիորդաց Միութեան ձեռքով «Մագնիս»ի ներկայացումէ	18252	—							
«Մագնիս»ներու վաճառումէ . . .	1615	—	19867	—					
Տոկոս									
Գանձապետին կողմէ Ստամպոլլուեան Էֆ.ի քով առձեռն պահեստի տրրուած դրամէ			229	—					
			98950	25				98950	25

Ընդհանուր ժողովին մէջ հաստատուած և ընտրուած, ու վաւերացուած Ազգ. Կեդր. Վարչութեան Տնտեսական Խորհուրդէն 7 Յունիս 1910Թուականով։
Կ. Պոլիս, 30 Հոկտ. 1909

Տոմարներու համաձայն ըլլալը կը հաստատենք

Հաշուակալ
(us.) Լ. Մ. ՂԱԶԱՐՈՍԵԱՆ

Գործադիր Ժողովոյ Գանձապետ
(us.) Վ. Հ. ՍՏԱՄՊՈԼԼՈՒԵԱՆ

Աստենագրեր
(us.) Զ. Հ. ԱՍԱՏՈՒՐ

ԸՆԴՀԱՆՈՒՐ ԱԶԳԱՆՈՒԷՐ ՀԱՅՈՒՀ

1 Հոկտեմբեր 1909 — 30 Սեպտեմբեր 1910 Շրջանի

ԴՈՒԹՔ

Լ. Օսմ. 108 դրամ.էն

Նախորդ վիճակէն				
Կանոնական պահեստ	8056	—		
Պատրաստ դրամ	5600	75		
Կալուածոց Հոգաբարձութեան քով պահեստի դրուած	67324	—	80980	75
Բաժնեհոմս				
Գոլսոյ բաժանորդներէն	24789	—		
Աղեքսանդրիոյ մասնաճիւղէն	13971	—		
Կարնոյ մասնաճիւղէն	1991	—		
Գահիրէի Հայուհեաց Միութենէն	2632	85	43383	85
Նուիրատոմս				
Նպաստից ցանցնաժողովէն	6912	—		
Իզմիրեանց Հոգաբարձութենէն	6480	—		
Հայկական Բարեգործական Ընդհ. Միութենէն	6000	—		
Մաքրիգիւղի Կ. Ո. Կանանց Ընկերութենէն	4104	—		
Օտեսայի հանգանակութենէն	4733	50		
Անարատ Յղութեան Քերց վարժարանէն	240	—		
Ռօպէրթ Գօլէճի Հայ ուսանողներէն	227	—		
Զանազաններէ	8849	—	37545	50
Մագնիս				
«Մագնիս»ներու վաճառումէն	525	—		
«Մագնիս»ներու ներկայացման ապառիկներէն	162	—		
Ազգանուէր Օրիորդաց վիճակահանութենէն	1672	—	2359	—
Մուսի վարժարաններ				
Թոշակներէ եւ կոսի գիւղի հանգանակութենէն			3541	—
Աստանայի վարժարաններ				
Թոշակներէ եւ գանձանակէ			2931	—
Զեթունի վարժարաններ				
Զեթունի մէջ եղած հանգանակութենէ			864	—
Թալասի վարժարաններ				
Կիւլպէնկեան եղբայրներէ			3726	—
Պարահանդէս				
Կարգադիր Մասնամխբին ձեռքով ստացուած	169966	75		
Վինէր Պանք յանձնուած գումարին մէկ տրկն. տոկոսը % 4	6767	—		
Ապառիկներէ յետոյ գանձուած	972	—	177705	75
Տոկոս				
Կալուածոց Հոգաբարձութեան քով պահ դրուած գումարէ			4345	—
			357381	75

Հաստատուած Ընդհանուր ժողովէն և ղրկուած Ազգային Կեդրոնական Վարչութեան Տնտեսական Խորհուրդին։

ԱՇՈՒԵԿՇԻՌ ԱՅ ԸՆԿԵՐՈՒԹԵԱՆ

ՊԱՐՏՔ

Լ. Օսմ. 108 դրամ.էն

Ընդհանուր ծախք				
Հաւաքիչի տասանորդ եւ գործակատարի ամսական	9126	75		
Քարտուղար	2160	—		
Կարնեցի սանուհիի մը ընակարանի եւ այլ ծախք Գոլսոյ մէջ	864	—		
Տպագր. թղթատար, հեռագիր եւ այլ կեդրոնի ծախքեր	3573	—	15723	75
Աստանայի վարժարաններ				
Ա. Շրջանի համար տարեկան ծախք (*)	16624	25		
Բ. Շրջանի համար կանխավճար	6797	25	23421	50
Մուսի վարժարաններ				
Ա. Շրջանի համար տարեկան ծախք ամբողջացուցիչ գմր.			32443	25
Զեթունի վարժարաններ				
Ա. Շրջանի համար տարեկան ծախք ամբողջացուցիչ գմր.	9325	—		
Բ. Շրջանի համար կանխավճար	8446	25	17771	25
Տէօրթ-Եօլի վարժարան				
Ա. Շրջանի համար տարեկան ծախք			5032	50
Հանրնի վարժարաններ				
Ա. Շրջանի համար տարեկան ծախք	12105	75		
Բ. Շրջանի համար կանխավճար	3805	—	15910	75
Տարսոնի վարժարան				
Ա. Շրջանի համար տարեկան ծախք			4056	75
Մարաշի վարժարան				
Ա. Շրջանի համար տարեկան ծախք			3069	50
Թալասի վարժարաններ				
Բ. Շրջանի համար կանխավճար			2031	75
Հասան Պէյլիի վարժարան				
Ա. Շրջանի համար տարեկան ծախք	750	—		
Բ. Շրջանի համար կանխավճար	762	—	1512	—
Օձնի եւ Ջիբռդի վարժարաններ				
Ա. Շրջանի համար տարեկան			1991	—
Վիճակ				
Կալուածոց հոգաբարձութեան քով պահեստի դրուած				
Կանոնական պահեստ նախորդ շրջանէն	8056	—		
Կանոնական պահեստ ներկայ շրջանի	27640	—		
Տրամադրելի գումար	21582	—	57278	
Վինէր Պանքի քով պահեստի դրուած գումար			175950	
Պատրաստ դրամ գանձապետին քով			1189	75
			357381	75

(*) *Այս գումարներուն մէջ ամփոփուած են դասագրքի, գրենական պիտոյքներու, ձեռագործի, մանկապարտէզի իւնթերու և անոնց փոխադրութեան, ինչպէս նաև ուսուցչաց ճամբու ծախքերն ու անոնց թոշակները։*

Տոմարներու համաձայն ըլլալը կը հաստատենք

Գործադիր Ժողովոյ

Համարակալ — *Գանձապետ* — *Աւանդապետ*

(ստ.) Լ. Մ. ՂԱԶԱՐՈՍԵԱՆ (ստ.) Վ. Հ. ՍՏԱՄՊՕԼԼՈՒԵԱՆ (ստ.) Ջ. Հ. ԱՍԱՏՈՒՐ

Կ. Պոլիս, 1 Նոյեմբեր 1910

ԱԶԳԱՆՈՒԷՐ ՀԱՅՈՒՀԵԱՑ ԸՆԿԵՐՈՒԹԻՒՆ

ԵԼԵՒՍՏԱՑԻ ՆԱԽԱՇՇԻՒ

1910—1911 Տարեշրջանի համար

ՄՈՒՏՔ

	Լ. Օսմ.
Պոլսոյ բաժանորդներէ	250 —
Նուէրներէ եւ հանգանակութիւններէ . . .	200 —
Աղերսանդրիայ եւ Կարնոյ Մասնաճիւղերէն	150 —
Մարթիկիւղի Կ. Օ. կանանց Ընկերութենէն	70 —
Մերսինայ Եղբարց Գալպիգալի Նպաստից Մասուէէն	50 —
Կիւլպէնկեան Եղբարներէ	120 —
Իզմիրեանց Գասակի Հոգաբարձութենէն . .	60 —
Զանազան Ընկերութիւններէ եւ Միութիւններէ	100 —
Առանձինէն	260 —
Մուշէն	30 —
Թարասէն	25 —
Կոլիէն	10 —
Ընկերութեանս դերոց բացած ուրիշ գաւառներէ	25 —
Եւեւմուտքը հաւասարակշռելու համար կազմակերպի հանդէսէ մը	600 —
	1950 —

ԵԼՔ

	Լ. Օսմ.
Առանձի վարժարաններուն	360 —
Մուշի վարժարաններուն	300 —
Հաճընի վարժարաններուն	150 —
Զեյթունի վարժարաններուն	120 —
Թալասի վարժարաններուն	135 —
Հաղբոյի վարժարանին	30 —
Ակիտասի եւ Եփեսոսի վարժարաններուն .	25 —
Օմնի եւ Զիթոնի վարժարաններուն . . .	30 —
Կիլիկեան Օրդանցներու վարժարաններուն	150 —
Կարնոյ Վարժուհիներուն	150 —
Դասագիրքերու	100 —
Ջեռուցարանի նիւթերու	100 —
Մանկապարտէզի նիւթերու եւ գրենական պիտոյքի	70 —
Ուսուցչուհիներու ճամբու ծախք եւ դպրոցական պիտոյքի փոխադրութիւն	80 —
Կեդրոնի ծախք. — գրասենեակ, քարտուղար, գործակատար, տպագրի., թղթատար, եւլն.	150 —
	1950 —

Դանձ

Հոսոյ դիրքերուն դիմաց գտնուող գանձարանի վրայ մեր նվիրատուներուն անունները կ՚գտնուին։

Ազգանուէր Հայուհեաց Ընկերութեան Ընդհանուր Ժողովը 1910 Հոկտ. 23ի Շաբաթ օրը, Բերայի Արհեստանոցի Սրահին մէջ իր տարեկան նիստը գումարեց, օրինական տրամադրութեանց համաձայն եղած հրաւէրին վրայ։

Ներկաներու տոմարին քննութենէն յայտնի ըլլալով օրինական մեծամասնութեան գոյացած ըլլալը՝ նիստը բացուեցաւ։

Նոր դիւանի կազմութենէն և դիւանական գործողութեանց աւարտումէն ետքը, Գործադիր Ժողովը ներկայացուց. վերջացող շրջանի հաշուետուութիւնը. իր գործառնութեանց երկամեայ տեղեկագիրը, յառաջիկայ շրջանի եղմտացոյցը և մասնոյց իր հրաժարականը՝ օրինական պայմանաժամին լրացման հետեւանքով։

Ընդհ. Ժողովը, կատարուած քննութեան համաձայն, միաձայնութեամբ վաւերացուց ներկայացուած հաշիւները նոյնութեամբ, գոհ մնալով Գործադիր Ժողովոյ Վարչութեան և գործառնութեանց մասին, և հաստատեց յառաջիկայ շրջանի եղմտացոյցին նախահաշիւը։ Յետոյ չնորհակալութեան քուէ տալով Գործադիր Ժողովոյ անդամներուն, փափաք յայտնեց զանոնք նոյնութեամբ վերընտրելու. սակայն անոնց մերժմանը վրայ՝ քուէարկութեան ձեռնարկուելով, ընտրուեցան Ընկերութեան Վարչական նոր Մարմինները, զորս ստորև կը ծանուցանենք։

Ընկերութեան գործառնութեանց երկամեայ տեղեկագրին հրատարակմանը որոշում տրուելէ ետքը, օրակարգը սպառած ըլլալով, նիստը փակուեցաւ։

Կ. Պոլիս
20 Դեկտեմբեր 1910

Ընդհանուր Ժողովոյ

Ատենադպիր (ստ.) ԱՏՐԻՆԷ ՏՕՆԷԼԵԱՆ

Ատենապետ (ստ.) ՍԵԶԱՐԻՆ ՇԱՀՊԱԶ

ԱԶԳԱՆՈՒԷՐ ՀԱՅՈՒՀԵԱՑ ԸՆԿԵՐՈՒԹԻՒՆ

ԱՄՓՈՓՈՒՄ ԱՏԵՆԱԳՐՈՒԹԵԱՆ

ԸՆԴՀԱՆՈՒՐ ԺՈՂՈՎԻ

ՆԻՍՏ Ը. — 23 ՀՈԿՏԵՄԲԵՐ 1910

ՆՈՐԸՆՏԻՐ ՎԱՐՉՈՒԹԻՒՆ

—

ԳԻՒԱՆ ԸՆԴՀԱՆՈՒՐ ԺՈՂՈՎՈՑ

Ատենապետ	Տիկին	Սեզարին Տօքթ. Շահպազ
Դեր Ատենապետ	»	Արուսեակ Հարենց
Ատենադպիր	Օրիորդ	Ատրինէ տօնէլեան
Դեր Ատենադպիր	»	Աբեմի Գալբաբեան

ԳՈՐԾԱԳԻՒՐ ԺՈՂՈՎ.

Ատենապետ	Տիկին	Զարուհի Գալեմբեարեան
Դեր Ատենապետ	»	Արշակուհի Թեոդիկ
Ատենադպիր	»	Հայկանոյշ Մառք
Դեր Ատենադպիր	»	Էօժէնի Տ. Ազարեան
Գանձապետ	»	Բարիս Տօքթ. Անեմեան
Հաշուապալ	»	Լուիզ Ղազարոսեան
Խորհրդական	»	Արեւնազ Մարտիկեան
Խորհրդական	Օրիորդ	Արուսեակ Թաշեան

ԽՈՐՀՐԴԱԿԱՆ ՑԱՆՁՆԱԽՈՒՄԲ

Տեարք

Աշեան Սիսակ
Նուսուցեան Երուանդ
Մարտիկեան Ոսկան
Շահպազ Տօքթօր
Սամուէլօց Վռամշապուհ
Տէմիրճիպաշեան Գարեգին
Տ. Յակոբեան Բրօթ. Աբրահամ

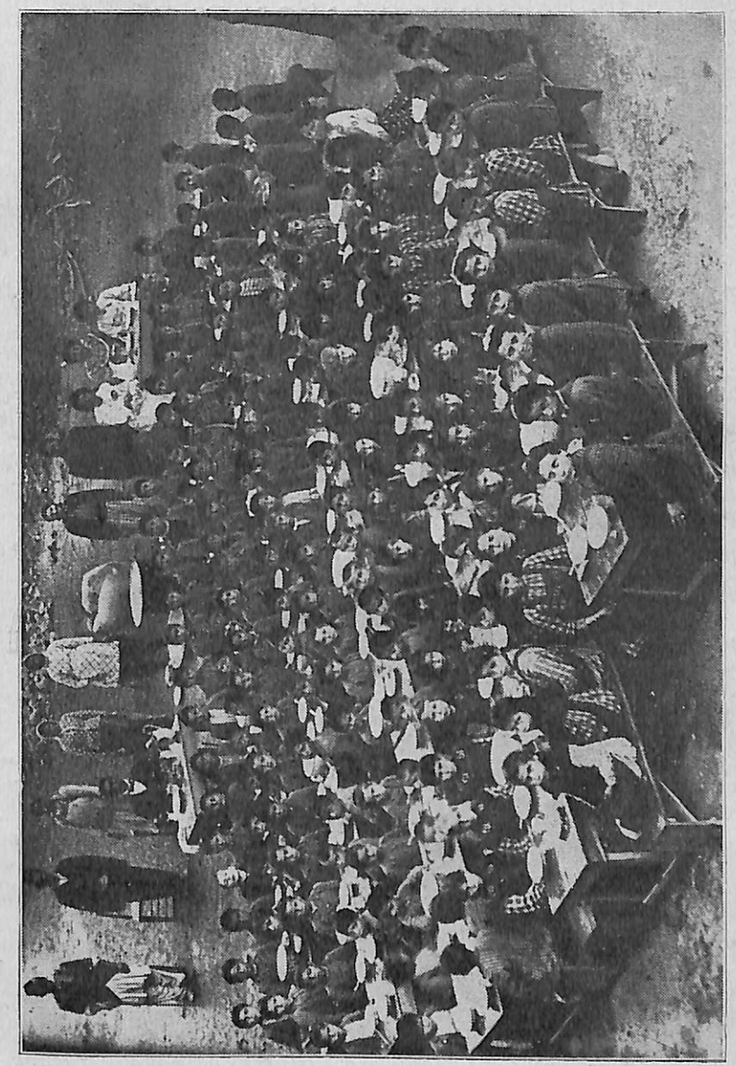

«ԱՆՁԳԱՆՈՒՄԻՐ ՀԱՅՈՒՀԵՒԱՑ ԸՆԴԵՐՈՒԹԵՒՆՆԵՐ ՏԷՐԹ-ԵՕԼԻ ՎԱՐԺԱՐԱՆԻՆ ԱՇԱԿԵՐՏՈՒՀԻՆԵՐԸ
ՈՐԵՒՆՈՑԻ ՀԱՇՒՄԲԱՆԻ ՄԷՋ

ՀՀ Ազգային գրադարան
NL0211182

42. 660

ՀՐԱՒԷՐ ՀԱՄԱՅՆ ՀԱՅՈՒԹԵԱՆ

Ահա Ընկերութիւնս իր երկամեայ գործառնութեանց համարատուութիւնը կը ներկայացնէ կէտ առ կէտ հայ հասարակութեան. ահա իր ջանքերը, ահա իր դպրոցները, ահա իր գեղջուկ եւ որբուկ սանուհիները որոնց կը հայթայթէ դաստիարակութեան բարիքները. եւ սակայն իր միջոցները դեռ շատ հեռու են համապատասխանելէ այն պարտականութեան զոր ստանձնած է:

Հայաստանէն մինչեւ Կիլիկիա որքա՜ն քաղաքներ, որքա՜ն գիւղեր կան ուր հայ աղջիկները անգործ եւ անուս կը թափառին: Ամէն օր արցունքոտ աղերսանքներ կը հասնին մեզի. ամէն կողմէ բազուկներ կը կարկառին մեզի որոնք լոյս կը խնդրեն, ուսում կը պաղատին, եւ մենք ստիպուած ենք մերժել մեծ մասին խնդրանքը, որովհետեւ անբաւական են մեր միջոցները:

Այդ միջոցները հայ ժողովուրդն է որ պիտի հայթայթէ մեզի. ամէնէն խոնարհը, ամէնէն աղքատը, ամէնէն փոքրիկն իսկ եթէ ուզէ իր լուման ղրկել մեզ, սիրով ու շնորհակալութեամբ պիտի ընդունինք, ինչպէս հարուստներու մեծաքանակ նուէրները, եւ այս ամէնը միացնելով, պիտի ընդարձակենք իգական սեռի դաստիարակութեան գործը բոլոր հայաբնակ գաւառներու մէջ:

Ուրեմն կը խնդրենք բոլոր գաւառներէն, հեռաւոր թէ մօտաւոր երկիրներու բոլոր ազգայիններէն, մասնաւորապէս հայ տիկիններէն եւ օրիորդներէն որ միանան Ընկերութեանս անուամբ, եւ օգնեն մեզի իրենց թշուառ ու զրկեալ քոյրերը ազատելու տգիտութեան խաւարէն, եւ բարձրացնելու զանոնք իրենց արժանի կոչումին:

ԱԶԳԱՆՈՒԷՐ ՀԱՅՈՒՀԵԱՑ ԸՆԿԵՐՈՒԹԻՒՆ

ՀԱՅԿ-ՍՕՐ Ա.