„Ich rufe"
[illegible]

Usuph

059
И-82и

1933

06 JUN 2009

162

ԿԱՐԱՑ

ՏԱՐԵԳԻՐՔ

Ա. ՏԱՐԻ

1933
ՊՈՒՔՐԷԵ

A. Debenerian

059
4-82

ԱՐԱՋ

ՏԱՐԵԳԻՐՔ

Ա. ՏԱՐԻ

1933 — ՊՈՒՔՐԼԷՇ
Տպ. Astoria

21.02.2013
13362

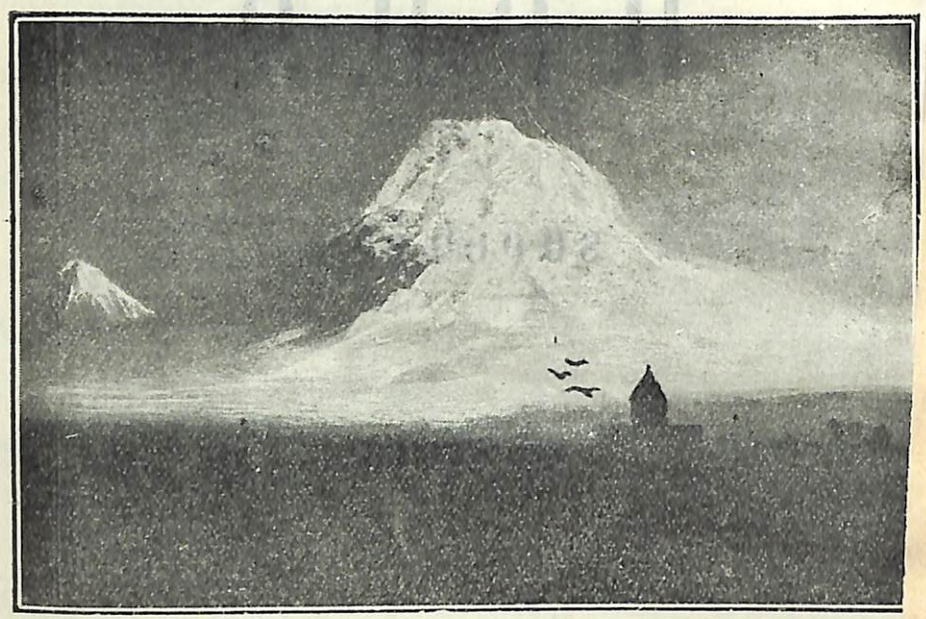

«Ա. Ր Ա. Ր Ա. Տ»
Նկար՝ Ս. ԽԱՉԱՏՐԵԱՆԻ

ՀՍՍՌ ԱԳՐ. ՀԿ
5706-54

ՏԱՐԻՆ ԵՒ ԻՐ ՏՕՆԵՐԸ

ՅՈՒՆՎԱՐ

1	Կիրակի	ԿԱՂԱՆԴ
6	Ուրբաթ	ԾՆՈՒՆԴ
7	Շաբաթ	Մեռելոց
13	Ուրբաթ	Ութօրէք
14	Շաբաթ	Յովհաննէս Մկրտիչ
17	Երեք.	Անտոն, Պարսամ
24	Երեք.	Ռուսէն Իշխանապետութեանց միացում
„	„	Վահան Գողթնացի

ԴԱՆԻԷԼ ՎԱՐՈՒԺԱՆ (1884—1915)

ՍԵՐՄՆԱՑԱՆԻՆ

Մշա՛կ, ցանէ՛.— յանուն նօթի թըշուառին
Թող գոգնոցէդ կէս չելլէ ափըդ բընաւ.
Աղքատ մ՚այս օր ճըրագին մէջ տաճարին
Վաղուան հունձքիդ համար վերջին ձէթը ղըրաւ։

Ցանէ՛, ցանէ՛,— նոյնիսկ հեռու սահմանէն,
Աստղերու պէս, ալիքներու պէս ցանէ.
Ծիսերն՝ ի՛նչ փոյթ թէ հատիկներդ աւարեն.—
Տեղը Աստուած պիտի մարգրիտ սերմանէ։

Դ. ՎԱՐՈՒԺԱՆ

ՓԵՏՐՎԱՐ

4	Շաբաթ	Արիստակէս, Վրթանէս
5	Կիրակի	Բարեկենդան Ս. Սարգսի
11	Շաբաթ	Ս. Սարգիս
13	Երկուշբ.	Ատոմմանց և Սուքիասեանց
14	Երեքշբ.	ՏԵԱՌՆԸՆԴԱՌԱՋ
16	Հինգշբ.	Ոսկեանց
18	Շաբաթ	Ս. Սահակ Պարթեւ
20	Երկուշբ.	Բենիամին
21	Երեքշբ.	Ղեւոնդեանց քահանայից
23	Հինգշբ.	ՎԱՐԴԱՆԱՆՑ
26	Կիրակի	Բարեկենդան

ԹԼԿԱՏԻՆՑԻՆ (1860—1915)

Մինչեւ որ ցաւերով կոծկոծուած տառապող հայութիւնը չի կրնայ ազատ իր գոյութիւնը ապրիլ վերջնական լուծումովը հայկական կնճռոտ դատին, այս ազգը փրկանաւորելու համար որեւէ միջոց կամ պայման պիտի մնան առնուազն անհետեւանք կիսամիջոցներ միայն։

ԹԼԿԱՏԻՆՑԻՆ

ՄԱՐՏ

1	Չորեքշ.	Ս. Թորոս
25	Շաբաթ	Քառասուն Մանկունք

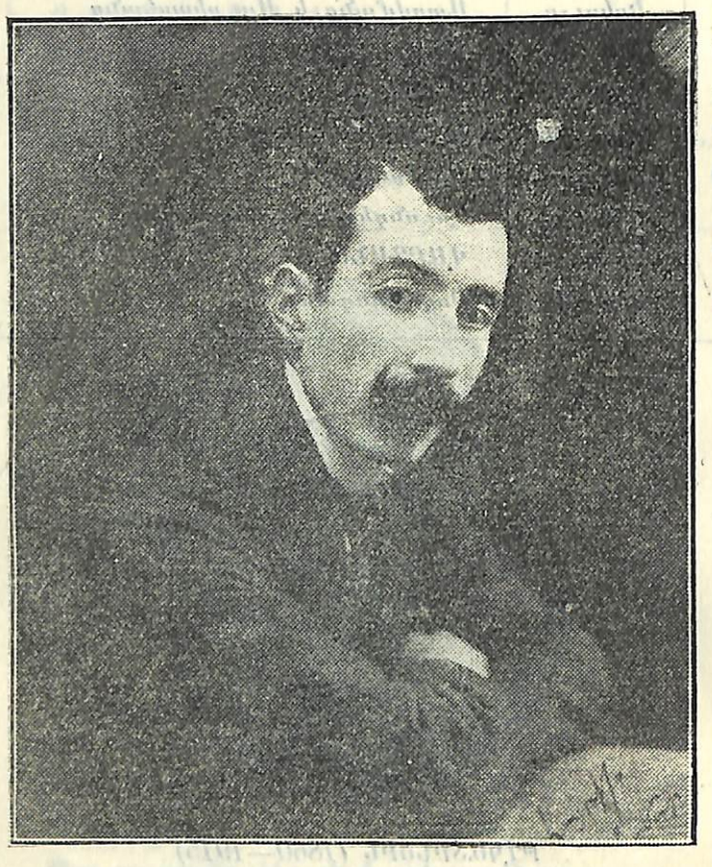

ՌՈՒԲԷՆ ՉԱՐԴԱՐԵԱՆ (1874—1915)

Մինչեւ որ ամէն մարդ ամէն ժողովուրդի մէջ՝ իր սրտին վերանորոգուած ապարանքին դռներուն առջեւ, օրուան բոլոր ժամերուն, նոր թագաւորի մը դուրս ելլելուն չսպասէ՝ երկրպագելու համար անոր նորոգ փառքին ու նորոգ չքեղութեանը, բոլոր հոգիները պիտի մնան յաւիտենապէս գթութեան արժանի, և բոլոր աղգերը՝ յաւիտենապէս դժբախտ որքան ալ երկիրները իշխաններ չունենան, և պետութիւնները ինքնակալ։ Ռ. ՉԱՐԴԱՐԵԱՆ

ԱՊՐԻԼ

1	Շաբաթ	Մուտք ԼՈՒՍԱՒՈՐՉԻ ի Վիրապ
7	Ուրբաթ	Աւետում
9	Կիրակի	ԾԱՂԿԱԶԱՐԴ
16	Կիրակի	Զ Ա Տ Ի Կ
23	Կիրակի	SF. GHEORGHE
24	Երկուշբ.	ՏՕՆ ՀԱՅ ՆԱՀԱՏԱԿԱՑ

ԱՐՓԻԱՐ ԱՐՓԻԱՐԵԱՆ (1852—1908)

Հայ ժողովուրդը հիմա ընդհանրապէս անտարբեր չէ անոնց որ մարմնով տառապած են կամ կը տառապին ազգին սիրուն. ո՞ր Հայը սակայն օր մը յիշած է մտքի մարտիրոսները որոնց չարչարանքը մարմնի խոշտանգումներէն շատ աւելի է։

Ա. ԱՐՓԻԱՐԵԱՆ

ՄԱՅԻՍ

10	Չորեքշ.	Ռուբէն Ազգային Տօն
25	Հինգշբ.	ՀԱՄԲԱՐՁՈՒՄ
28	Կիրակի	Տարեգարձ ՀԱՅ ՀԱՆՐԱՊԵՏՈՒԹԵԱՆ

ՄԻՍԱՔ ՄԵԾԱՐԵՆՑ (1885—1908)

ԸԼԼԱՑԻ

Դաշտի ճամբու մը վրան,
Կամ ստորոտը լերան,
Ուղեւորին ժամանման
Սպասող հիւղն ըլլայ։

Ու զգուանքիս կանչէի
Ես ճամբորդներն անժաման,
Ու ճամբուն վրայ մենաւոր,
Ու ճամբուն վրայ ոսկեման,
Եկեղեցիներուն դիմաւոր՝
Միանիս ծուին ամպէի։

ՄԻՍԱՔ ՄԵԾԱՐԵՆՑ

ՅՈՒՆԻՍ

4	Կիրակի	ՀՈԳԵԳԱԼՈՒՍՏ
8	Հինգշբ.	Գահակալութիւն Քարոլ Բ.ի
11	Կիրակի	Եղիա մարգարէ
12	Երկուշբ.	Ս. Հովսեփմէ
13	Երեքշբ.	Ս. Գայեանէ
17	Շաբաթ	Լուսաւորչի Եկեղ. ի Վիրապէն
18	Կիրակի	Տօն Էջմիածնի
19	Երկուշբ.	Մանկանց Բեթղեհէմի
20	Երեքշբ.	Նունիա եւ Մանիա
24	Շաբաթ	Մեծն Ներսէս
27	Երեքշբ.	Կոստանդին և Հեղինէ

ՎՐԹԱՆԷՍ ՓԱՓԱԶԵԱՆ (1866—1920)

Պատերազմիկ զօրեղը արիւնի մէջն է որոնում Արդարութիւնը, հարուստը ոսկու, և թշուառը, նստած իր վշտերի մօտ, արցունքներովը մեծացնում է Բողոքին, որ նա վերակոչէ աշխարհում կորսուած արդարութիւնը։ Վ. ՓԱՓԱԶԵԱՆ

ՅՈՒԼԻՍ

1	Շաբաթ	Գիւտ Նշխարաց Լուսաւորչի
4	Երեքշբ.	Դանիէլ Մարգարէ
6	Հինգշբ.	Սահակ եւ Մեսրոպ
8	Շաբաթ	Տրդատ Թագաւոր
9	Կիրակի	Գիւտ Տփոյ Ս. Աստուածածնի
11	Երեքշբ.	Զաքարիա Մարգարէ
13	Հինգշբ.	Եղիա Մարգարէ
23	Կիրակի	ՎԱՐԴԱՎԱՌ
27	Հինգշբ.	Եսայի Մարգարէ
29	Շաբաթ	Թադէոս եւ Սանդուխտ

ՄԵԼՔՈՆ ԿԻՒՐՃԵԱՆ (1859—1915)

Հայրենիքը լոկ մեզի համար չէ՛ որ կը սիրենք, այլ նաեւ մեր նախնիքներուն համար, որովհետեւ հայրենիքին անունը կը խառնուի իրենց անուններուն հետ, որովհետեւ հայրենիքը այն երկիրն է ուր ծնած են անոնք, ուր ապրած ու տառապած են մեզի պէս, զոր թրջած են իրենց արիւնով, պաշտպանած են իրենց արիւնին գինով, եւ որուն ծոցին մէջ կը հանգչին իրենց սրբազան աճիւնները։

ՄԵԼՔՈՆ ԿԻՒՐՃԵԱՆ

ՕԳՈՍՏՈՍ

3	Հինգշբ.	Ադամ, Աբէլ, Ենովք
5	Շաբաթ	Եփեսոսի Ս. Ժողով
12	Շաբաթ	Շողակաթ
13	Կիրակի	ՎԵՐԱՓՈԽՈՒՄ Ս. Աստուածածնի
22	Երեքշբ.	Յովակիմ եւ Անna
24	Հինգշբ.	Երեմիա Մարգարէ
26	Շաբաթ	Թովմաս Առաքեալ
27	Կիրակի	Գիւտ Գօտւոյ Ս. Աստուածածնի

ՍԻԱՄԱՆԹՕ (1877—1915)

ՀԵՐՈՍԻՄԸ

Զեռքերդ լնձ երկարէ. դեռ իմ ինձներս անպիղծ են,
Եւ կկո՛ւ որպէսզի նայուածք նայուածքի դէմ,
Ես ի քեզ հերոսն սքանչանամ Հայրենիքին նուիրուած,
Եւ դուն՝ քնարիս մրրկաթեւ լարերէն, թերեւս ճանչնաս
Այն հին օրերու ընկերը, որ ցեղիս եւ ձեր բոլորին անչափելի ցաւերէն,
Փորձեց՝ բարկութեան և ընդվզումի պղինձները հնչեցնել...

ՍԻԱՄԱՆԹՕ

ՍԵՊՏԵՄԲԵՐ

2	Շաբաթ	Շմաւոն
7	Հինգշբ.	Աբրահամ, Խորէն, Աստուածատուր
8	Ուրբաթ	Տօն Ծննդեան Աստուածածնի
9	Շաբաթ	Նիկոյ Ս. Ժողով
17	Կիրակի	ԽԱՉՎԵՐԱՑ
30	Շաբաթ	Ս. ԳԻՈՐԳ

ՅՈՎՀ. ԹՈՒՄԱՆԵԱՆ (1869—1923)

ՀԱՅՐԵՆԻՔԻՍ

Ու պիտի գայ հանուր կեանքի արշալոյսը վառ հագած
Հազար հազար լուսապայծառ հոգիներով ճառագած
Ու երկնահաս քո բարձունքին, Արարատի սուրբ լանջին
Կիսաժպիտ իր չոլերը պիտի ժըպտան առաջին
Ու պօէտներ, որ չեն պղծել իրենց շրթներն անէծքով,
Պիտի գովեն քո նոր կեանքը նոր երգերով, նոր խօսքով,
Իմ նո՛ր հայրենիք,
Հրգո՛ր հայրենիք... ՅՈՎՀ. ԹՈՒՄԱՆԵԱՆ

ՀՈԿՏԵՄԲԵՐ

1	Կիրակի	Վարագայ Խաչ
7	Շաբաթ	72 Աշակերտաց
14	Շաբաթ	ԹԱՐԳՄԱՆՉԱՑ.— Հայ Մշակոյթի Օր
23	Երկուշբ.	Դունկիանոս, Յովսէփ
26	Հինգշբ.	SF. DUMITRU
29	Շաբաթ	Գիւտ Խաչ

ՎԱՀԱՆ ՏԷՐԵԱՆ (1885—1920)

ԵՐԳ

Շատ երգեր կան իմ սրտում
Բայց ես էլ չեմ երգերու.
Փախչում եմ լուռ ու տրտում
Ձար հողմին հրլու.

Համր է հիմա իմ լեզուն,
Եւ խորհուրդքս՝ խոր,
Մի նոր հուր է ինձ կիզում
Դառն ու ահաւոր...

ՎԱՀԱՆ ՏԷՐԵԱՆ

ՆՈՅԵՄԲԵՐ

2	Հինգշբ.	Յովհան Ոսկեբերան
4	Շաբաթ	Տօն Ամենայն Սրբոց
11	Շաբաթ	Հրեշտակապետ
21	Երեքշբ	Ընծայումն Ս. Աստուածածնի
25	Շաբաթ	Նիկողոս
26	Կիրակի	Յիսնակ

ՍՈՒՐԷՆ ՊԱՐԹԵՒԵԱՆ (1876—1921)

Ինչ... Ա՛յսքան արիւն, ա՛յսքան քանդում, ա՛յսքան զոհողութիւն, ա՛յսքան ճիգեր, ու ա՛յսքան պատրանք՝ մեր եռին...

Ու անստոյգն ու անծանօթը՝ մեր առջին...

Ու դեռ պէ՞տք է արիւնել, դեռ պէ՞տք է քանդուիլ, դեռ պէ՞տք է զոհուիլ, դեռ պէ՞տք է յամառիլ, և պէ՞տք է յուսալ...

ՍՈՒՐԷՆ ՊԱՐԹԵՒԵԱՆ

ԴԵԿՏԵՄԲԵՐ

2	Շաբաթ	Թադէոս և Բարթողիմէոս
5	Երեքշբ.	Արգար Թագաւոր
9	Շաբաթ	Յղութիւն Ս. Աստուածածնի
16	Շաբաթ	Ս. ՅԱԿՈԲ
23	Շաբաթ	Դաւիթ Մարգարէ
25	Երկուշբ.	Ս. Ստեփանոս
26	Երեքշբ.	Պօղոս եւ Պետրոս
28	Հինգշբ.	Որդւոց Որոտման
30	Շաբաթ	Բարսեղ, Եփրեմ

Ե. ՍՐՄԱՔԷՇԽԱՆԼԵԱՆ (1870-1915)

Ա. ՅԱՐՈՒԹԻՒՆԵԱՆ (1873-1915)

Քաջ, հերոս, դիւցազն ըլլալու համար անպատճառ պէտք չկայ սուր, հրացան գործածել և իմնալ կռուի դաշտին վրայ։

ԵՐ. ՍՐՄԱՔԷՇԽԱՆԼԵԱՆ

Բառերն՝ ապրելու համար՝ պէտք ունին գաղափարներու և զգացումներու մագնիսականութեան։ Այլապէս ամէնէն ճոխ բառերը՝ մեռելի մը վրայ ձգուած հարսանեկան զգեստներ են։

ԱՐՏ. ՅԱՐՈՒԹԻՒՆԵԱՆ

ՀԱՅՈՒՀԻՆ ԻՐ ՕՃԱԽԻՆ ՄԷՋ
Նկար՝ Ս. ՔԻՒՐՔՃԵԱՆԻ

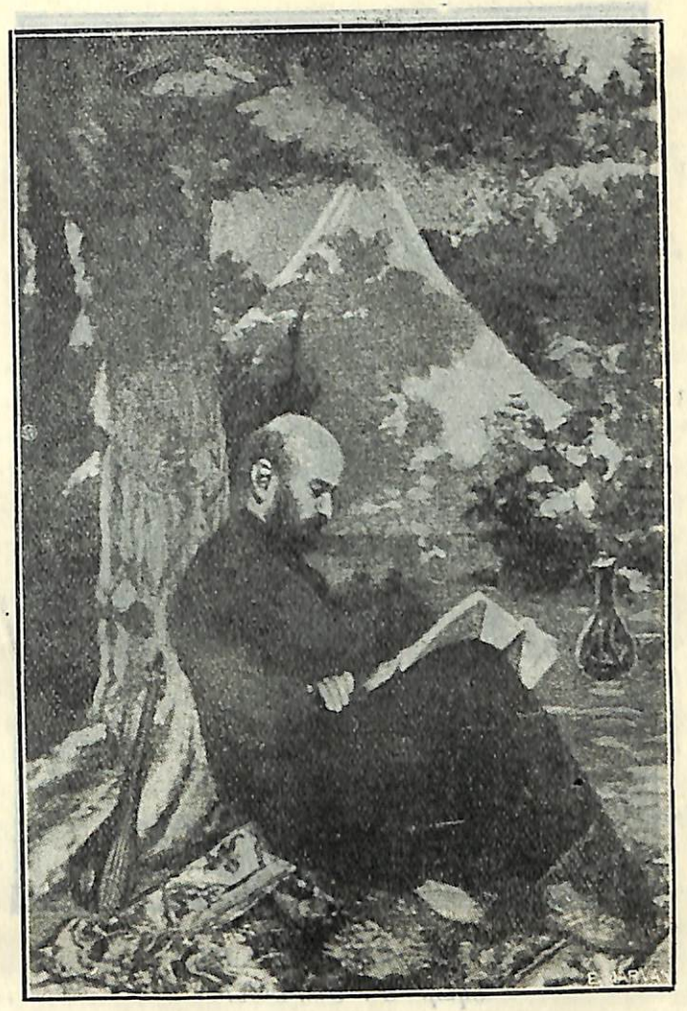

ԿՈՄԻՏԱՍ ՎԱՐԴԱՊԵՏ
Նկար՝ Փ. ԹԷՐԼԷՄԷԶԵԱՆԻ

ՀՍՍՌ ԱԳՄ.ՍՍՌ
5706-54

ԵՐԵԿՈՅ ԱՐԴՈՒԻՆԻ ՄԷՋ
Նկար՝ Մ. ՍԱՐԵԱՆԻ

ՍԵՐՄԵՐ ՕՏԱՐ ՀՈՂԻ ՎՐԱՅ

ՍԵՐՄԵՐ ՕՏԱՐ ՀՈՂԻ ՎՐԱՅ

Հայ ժողովուրդը յաճախ հայրենի հողէն հեռու է թափեր իր տաղանդին սերմերը։ Օտարին համար է վատներ յաճախ իր մտքին լոյսը, օտար հողին վրայ իր քրտինքը ցաներ։

Հայ ցեղին ճակատագիրը ըրեր է որ Հայը ստիպ իր պապերուն օճախը թողու, ու ձեռք առնէ պանդուխտի ցուպը։ Բարբարոսներու խուժումը ըլլայ թէ բնութեան թափած աղէտները հայ հողին վրայ՝ չարաչուք ձեռք մը հայ ժողովուրդը միշտ վտարեր է իր երդիքէն։ Հազիւ պահ մը հանգչած՝ դարձեալ ճամբայ է ինկեր դէպի անծանօթ ափեր։

Ու ան իր ոտք կոխած տեղը սկսեր է շէնցնել։ Հազիւ գլխուն քար մը գտած՝ սկսեր է ոսկիի վերածել հողը, ու տատասկը ցորենի։ Ուր որ գացեր է՝ սիրեր է սրտանց, ու անխնայ թափեր է հոն իր սրտին ու մտքին բովանդակ լոյսը, և ամբողջ ոյժը իր բաղուկներուն։ Ուր որ հասեր է՝ հայրենիք է ըրեր իրեն, ու սիրեր է անոր հողն ու երկինքը։ Ալիք մը ինքը՝ գացեր խառնուեր է, ձուլուե՛ր իր հանդիպած ծովուն մէջ։

Խառնուեր է օտա՛ր ցեղերուն, բայց իր պապերէն բան մը պահեր է միշտ իր հոգիին խորը։ Հե՛տն է տարեր Արարատը ուր որ գացեր է, ու միշտ անոր ուժը զգացեր իր երակներուն մէջ։ Սերմը հողին թափած ատեն։ Ու ոտք կոխած տեղը Արարատ լեռան հէքիաթն է ցաներ, ու հողին խառներ իր պապերուն աւանդած կրակը։ Օտարը լուծեր է զինքը, տարրալուծե՛ր, բայց չէ կրցեր մարել Արարատէն հետը բերած այդ կրակը։

Այդպէս է որ Հայէն չունչ մը կը գտնենք ամէն հոն, ուր Հայուն ոտքն է կոխեր։ Բիւզանդիոնի աւերակներուն մէջ Հայն ալ իր մոխիրը ունի, ու Պալքաններուն մէջէն երբեմն անցեր ու կեցեր է Արարատին ստուերը։ Դանուբի շուրջն ըլլայ թէ Կարպաթեան լերանց ստորոտը, հայ հոգիէն կայծ մը թափեր է։ Սուլթաններուն և Շահերուն հողերը ոռոգեր է Հայուն քրտինքը, ու ծաղկեցուցեր է անոնց արտերը խոպան։ Հայ հոգին պտտեր է ծովերէն անդին, Նեղոսի ափը, ովկիանոսներէն ալ անդին։

Բայց տաժանելի է հայ տաղանդին հետքերը որոնելու ճիգն ու փորձերը։ Դժուար է աւերակները լեզու հանել, ու պատռել հողին ընդերքը՝ գերեզմանները խուզարկելու համար։ Պէտք է մագիլ առ մագիլ ճանկռթել հողը դարերու դաղտնիքը կորզելու համար անկէ։

Դժուար է քաղել օտար հողերու վրայ նետուած սերմերը։

* * *

Շատ քիչ ժողովուրդներ այնքան գուրգուրանքով իրենց գիրկն են բացած մեզ որքան Ռումէնը։ Երբոր բնութիւնն ու բարբարոսները կործանեցին Անի քաղաքը, ու խուճապահար հայ զանգուածները ցրուեցին չորս հովերուն՝ գաղթականութեան հսկայ ալիք մը խուժեց դէպի Խրիմ, ու հոնկէ դէպի Կալիցիա ու Մոլտովա։ Ըլլայ Լեհացիք, ըլլայ Ռումէնները իրենց ասպնջական գիրկը բացին այս նոր տարրին՝ որ կու գար, հին քաղաքակրթութեան մը լոյսը իր հոգիին մէջ գրկած, շէնցնել կոյս հողերը, ու իր քրտինքը խառնել ասպնջական ցեղին ճիգերուն։ Հա՛յը շէնցուց Լէմպերկն ու Կամենիցը, Հա՛յը շէնցուց Մոլտովայի եօթը քաղաքները։

Ու ամբողջ վեց դար մեր ցեղը այս հողին վրայ իր սերմը թափեց։ Այսօրուան բովանդակ Մեծն Ռումանիան ծծած է մեր քրտինքը։ Մոլտովան ու Պուքովինան ու Թրանսիլվանիան, եւ նաև Մունթէնիան ու Տոպրուճան կը կրեն մեր տքնութեանց հետքերը։

Եթէ Անիէն եկած բազմութիւնները չդիմացան դարերուն, ու լոկ բեկորներ հասցուցին մեզի, եթէ ցեղը իր դիմագիծը տակաւ կորսնցուց ու Արարատը ամուր չմնաց ապրողներու հոգիներուն մէջ, հայ սերմը սակայն միշտ հետք մը թողուց իր թափուած տեղը։

Ահա թէ ինչո՛ւ այս Տարեգրքին առաջին մասը նուիրուած պիտի ըլլայ միշտ պրպտելու կամ վերարծարծելու սերմերը զոր հայ միտքն է ցաներ ռումէն ասպնջական հողին վրայ։

ՍԻՐ.

ԳՐԻԳՈՐ ՊԸՅԸԳԼԻՈՒ

(1840—1912)

Ռումանահայութիւնը ոչ իսկ յիշեց որ անցեալ տարի մահուան քսանամեակն էր իր փառաւոր զաւակներէն մէկուն։

Գրիգոր Պըյըգլիու, արդարև, կրնայ սեպուիլ հայ դաղութին պարծանքը, որովհետև ան մէկն էր այն պտղաբեր սերմերէն՝ զորս ընծայէ տուած մեր ցեղը օտար ցեղերուն։

Օտար հողի վրայ նետուած սե՛րմ մը և Գրիգոր Պըյըգլիուն, բայց անոր սիրտը միշտ կապուած մնաց զինք ծնող ցեղին։

Ու ո՞ւր է իր բացառիկ արժէքը։

* * *

Գրիգոր Մինրդաս Պըյըգլիու, ծնած է Եաշ, 1840-ին։ Զաւակն էր Յակոբ Պըյըգլիուի և Մարիայի՝ ծնեալ Թեսսոն։ Գրիգոր նախնական և երկրորդական կրթութիւնը ստացաւ Վենետիկ, Մուրատեան վարժարանի մէջ։ Յետոյ իրաւաբանութեան հետեւեցաւ Փարիզ, և ապա Եաշի համալսարանը։ Ատեն մը ծառայելէ յետոյ իրաւաբան Կ. Զումարայի քով, 1869-ին դատախազ անուանուեցաւ Եաշի դատարանին։ Տարի մը չանցած զինքը կարգեցին դատախազ՝ Եաշի վերաքննիչ ատեանին մօտ։ Ու այս երկու պաշտօններուն մէջ իր ցոյց տուած ձեռնհասութիւնը, մանաւանդ դատերու ուսումնասիրութեան ատեն իր ցուցուցած խղճմտութիւնը, պատճառ եղան որ ընդհանուր դատախազ նշանակուի Եաշի վերաքննիչ ատեանին մօտ 1874-ին։ Գրիգոր Պըյըգլիու այս պաշտօնին մէջ ևս համբաւուեցաւ իր ձեռնհասութեամբ, մանաւանդ դատական կազմակերպութեան մէջ իր ներմուծած կարգապահութեամբ։ 1876-ին Թողուց դատաւորի աստիճանը, և իրաւաբանութեան նուիրուեցաւ։ Սնոր համբաւէն դրդուած՝ Միհայ Սթրուզա Վօտա Պըյըգլիուի յանձնեց պաշտպանութիւնը իր մէկ շատ փափուկ դատին, և ի վերջոյ զայն նշանակեց իր փոխանորդը Մոլտավայի մէջ։

1882-ին Պըյըգլիու Մոլտավայի ներկայացուցիչը եղաւ Պուքրէշի մէջ նոր հիմնուած երմտական կարեւոր հիմնարկութեան մը՝ Creditul Funciar Rural-ի, պաշտօն զոր հինգ տարի վարեց, միևնոյն ատեն գործօն դեր ստանձնելով Ժունիմէա պահպանողական կուսակցութեան մէջ։ 1888-ին ընտրուեցաւ երեսփոխան և 1892-ին ծերակուտական՝ Ֆըլչիուի նահանգէն։ Երեսփոխանական ժողովին մէջ, յանուն Ժունիմիստներու, պաշտպանութիւնն ստանձնեց Ի. Ք. Պրրթիանուի՝ զոր Միացեալ-Ընդդիմադիրները կ'ուզէին դատաստանի ենթարկել։ Խորհրդարանին մէջ Պըյըգլիու յաճախ տեղեկարեր եղած է օրէնքներու քուէարկութեան ատեն։

1894-ին, տեղի տալով յամառ պնդումներու, հաւանեցաւ անդամակցիլ երկրին բարձրագոյն դատական մարմնին,—վճռաբեկ ատեանին։ Ցայտնի իրաւաբան Թ. Սթէլիան որ յետոյ դատական նախարար անուանուեցաւ, հետեւեալ հեռագիրը ուղղեց Պըյըգլիուի այդ առթիւ. «Կը շնորհաւորեմ վճռաբեկ ատեանը՝ այն պատուին համար զոր անոր կ'ընէք»։

Պըյըգլիու նոյն ատեանին կ'անդամակցի մինչև 1908, ամբողջ 14 տարի՝ թանկագին ծառայութիւններ մատուցանելով ռումէն օրէնսդրութեան։ Մեռաւ 1912-ին, և բացի իր թանկագին մատենադարանէն՝ ռումէն ակադեմիին նուիրեց նաև մէկ միլիոն լեյ՝ յատկացուելու համար արեւելեան լեզուներու (հայերէն, արաբերէն, թուրքերէն և պարսկերէն) ուսումնասիրութեան։

Պըյըգլիուի մեծ սպայ էր «Քորոնա Ռոմընիյէյ» կարգին, հրամանատար էր «Սթէաու Ռոմընիյէյ»ի, եւայլն։

* * *

Պըյըգլիու, քաջ հայագէտ, մանաւորաբար կը հետաքրքրուէր բանասիրութեամբ։ Իր ջանքերով հրատարակուած է Փեթերսպուրգի մէջ Մինաս դպիր Թոխաթեցիի պատմական քերթուածը՝ որ կը նկարագրէ Մոլտավայի հայութեան չարչարանքը Սթէֆան Վօտայի ձեռքէն 1551-ին։ Պըյըգլիու ռումաներէնի թարգմանած և «Քոնվօրսիրի Լիթէրարէ» հանդէսին 29-րդ հատորին մէջ հրա-

տարակած է այդ ողբը՝ կցելով ուսումնասիրութեան մը։ Դարձեալ ինք էր որ Վենետիկի Մխիթարեանց հրատարակել տուած է 1896-ին Կամենից քաղքին յիշատակարանը՝ ի մասին Լեհաստանի և Մոլտովայի մէջ տեղի ունեցող դէպքերուն 1430-1621։ Այդ յիշատակարանէն հատուածներ թարգմանարար հրատարակած է՝ «Բոնվօրպիրի Լիթէրարէ» հանդէսին մէջ։

Իր ամէնէն մեծ մատնոդութիւններէն մէկը եղաւ ապացուցուած տեսնել Արճէշի վանքին կառուցման մէջ Հայոց ունեցած գերը։

Ան 1888-ին յօդուած մը լոյս ընծայեց Բազմավէպի մէջ եւ հիմնուելով ի մէջ այլոց ռումէն պատմագիր Հաժտէուի տուած տեղեկութեանց վրայ, ջանաց ապացուցանել թէ Ռումանիոյ մէջ Արճէշ գիւղը Հայաստանի Արճէշէն գաղթող Հայերն են հիմնած և այնտեղի աշխարհահռչակ եկեղեցին նոյն գաղթականութեան նախաձեռնութեամբ հիմնուած է։ Բազմավէպի խմբագրութիւնը տպագրելով հանդերձ յօդուածը՝ հաւանական չէ գտած Պըյըգլիուի կարծիքը, առանց որեւէ պատճառաբանութիւն մը մէջ բերելու։

Արճէշի շինութեան մէջ Հայոց գերը ապացուցանելու իր նախանձախնդրութիւնը չյանգեցաւ սակայն իր արդար գոհացումին։ Ան մեռաւ 1912-ին երբ գիտական աշխարհը դեռ նոր էր սկսեր համոզուիլ հայ ճարտարապետական ինքնատիպ հին արարուեստի մը գոյութեանը և անոր ցանած սերմերուն Արեւմուտքի մէջ,—Բիւզանդիոնէն սկսելով մինչեւ Կեդրոնական Եւրոպա։

Գրիգոր Պըյըգլիուի գրքերուն մէջէն, զորս նուիրած էր Ռումէն Ակադեմիին, գտնուեցան իր մահէն յետոյ երկու կիսատար մնացած ձեռագիրներ,— ռումէն լեզուով ուսումնասիրութիւն մը՝ Լէմպերկի Հայոց իրաւունքներուն վրայ, և հայերէն ուսումնասիրութիւն մը Արճէշի վանքին մասին։

Այս վերջին ուսումնասիրութեան մէջ մնացած էր 1912 ապրիլ 14 թուակիր նամակ մը, ուղղուած ճարտարապետ Թորոս Թորոմանեանին, Անճիէֆի 1911 սեպտ-դեկտ. թիւին մէջ գրած անոր յօդուածին առթիւ։ Պըյըգլիու կ'ըսէ իր հասցէին չհասած այդ նամակին մէջ. «Ձեր Անճիֆի վերջին թեւոյն մէջ հրատարակած Հայոց ճարտարապետութեան եւ ըստ մասին Ռումանահայոց գրագիտութեան համար ամենանշանաւոր ուսումնասիրութիւնը նիւթ կու տայ ինծի ձանձրացնել զձեզ, անոր մասին փոքր տեղեկութիւն մը հայցելով։ Մտադիր եմ Ռումանահայոց ճանաչցուցանել իրենց Մանուէլ ճարտարապետութեան աւանդութիւնը մեր Մանուէլ ճարտարապետին աւանդութեան հետ։ Ասիկա նոր փաստ մը պիտի ըլլայ անոնց համար որ կը պնդեն թէ Ռումանիոյ մէջ Արճէշի եկեղեցին երբեմն սեփականութիւնն էր Հայոց, հայ ճարտարապետի մը ձեռքով կառուցեալ իր ազգին ոճով, Հայաստանի Արճէշէն գաղթած՝ իրենց բնավայրին անուամբ հիմնած քաղքին մէջ։ Այս պատմական զուգադիպութիւնը ի լոյս տալէն առաջ, կը փափաքէի ունենալ ձեր յիշած կտոր երգին բովանդակութիւնը, գիտնալ ո՞ր ժամանակի գործն է, ո՞վ է ոտանաւորի դարձնող բանաստեղծը, և վերջապէս ո՞ր տպագիր ժողովածուին մէջ գտնուիլը»։

* * *

Գրիգոր Պըյըգլիուի բացառիկ նախանձախնդրութիւններէն մէկն ալ եղաւ ի վեր հանել այն ճիգերը զորս հայ տարրը ի սպաս դրաւ այս երկրին մէջ, ստեղծելով, բայց չգտնելով անոնց արժանի վարձքը։ Պըյըգլիու կ'ընդունի որ Հայերը սիրով հիւրընկալուեցան ռումէն հողին վրայ, բայց քիչ կը գտնէ գուրգուրանքը զոր ռումէն ժողովուրդը պարտաւոր էր տարրի մը, որ երկրին առեւտուրը շէնցուց եւ ծաղկեցուց Մոլտովայի եօթը քաղաքները։

Պըյըգլիու սրտմտութեամբ կը լեցուի մանաւանդ երբ կը յիշէ այն քանի մը հալածանքները՝ որուն ենթարկուեցան Հայերը, և այն պժգանքը զոր օրթոտոքս կղերը սերմանեց ռումէն ժողովուրդին մէջ՝ Հայոց ու անոնց կրօնին դէմ քէն գրգռելու համար։

Պըյըգլիու իր այս սրտմտութիւնը չի՛ ծածկեր։

Յառաջաբանին մէջ՝ զոր ան գրած է Մինաս Թոխաթեցիի «Ողբ»ին ռումաներէն թարգմանութեան սկիզբը և զոր կը հրատարակենք ստորեւ՝ ան կը պոռթկայ այդ սրտմտութիւնը։ Ինքն է և թարգմանիչը այդ համբաւաւոր Ողբին,— «Ողբ ի վերայ Օլախաց երկրի Հայերուն»,— ուր Մինաս Թոխաթեցի կը նկարագրէ այն հալածանքը զոր 1551 թուականին Մոլտովայի Շթէֆանիցա Վոտան սարքեց Հայերուն դէմ, օրթոտոքս դարձնելու համար զանոնք։ Պըյըգլիու այդ Ողբը Ռումէններուն թարգմանելով կը ձգտէր անոնց զգացնել թէ Հայերը տարրե՛ր վերաբերումի արժանի էին՝ քան ինչ որ ցոյց տուաւ Շթէֆանիցա Վոտան, ու քանի մը ուրիշ իշխաններ իրմէ յետոյ։

Ուրիշ Հայ մը, իր տեղը, պիտի չչեշտէր իր հայ ծագումը։ Եթէ չ'ուրանար իսկ զայն՝ օտարներուն առջեւ պիտի չխոստովա-

նէր։ Պլյըգլիու ոչ միայն իր ծագումը կը պոռայ, այլեւ դատախազ կը կանգնի իր նախնիքներուն, յանուն այս հողին վրայ չռայլուած հայ քրտինքներուն՝ հատուցում ուզելով դարերու ընթացքին գործուած անարդարութեանց համար, և մանաւանդ այն առասպելներուն փոխարէն՝ զորս օրթոտոքս հոգեւորականները սերունդէ սերունդ տարածեցին, սրբապիղծ հռչակելու համար հայ եկեղեցին և հայ ընտանեկան բարքերը։

* * *

Իր զգացումներուն տարբեր մէկ կոթողն է Պուքրէշի հայ եկեղեցին։ Հայ ոճի այս փառաւոր յիշատակարանը որ կը կանգնի Ռումանիոյ մայրաքաղաքին մէջ՝ հիացումը զրգռելով ամէն անցորդի, պիտի չ'իրականանար եթէ չէլլար Պլյըգլիուն։ Ա՛ն էր որ թելադրեց յատակագիծը, ու պնդեց որ գլուխ ելլէ ան։ Առանց անոր ճիգերուն՝ Մէյմարօլու ճարտարապետը պիտի չկրնար այս կոթողը իրականացնել։

* * *

Քիչեր այս երկրին մէջ այսքան բարձր դիրքի հասած են՝ առանց ուրանալու գիրենք ծնող ցեղը։

Գրիգոր Պլյըգլիու մէ՛կն է այդ քիչերէն։

Ու ոչ ոք այս պետութեան մէջ կրցած է բարձրանալ մինչեւ Վճռաբեկ Աւեան, և մինչեւ իր վերջին շունչը հա՛յ մնացած, հա՛յ՝ սրտով, ու հոգիով։

Գրիգոր Պլյըգլիու այդ բացառիկ դէմքն է։

Ս.

ՄԻՆԱՍ ԹՈԽԱԹԵՑԻ ԵՒ ԻՐ ՈՂԲԸ ՄՈԼՏՈՎԱՅԻ ՀԱՅԵՐՈՒՆ ՎՐԱՅ

Հետագայ ուսումնասիրութիւնը գրած է Գրիգոր Պլյըգլիու իբր յառաջաբան Մինաս Թոխաթեցիի „Ողբ ի վերայ Օլախաց Երկրի Հայերուն“ (Cântec de jălire asupra Armenilor din ţara Vlahilor) երկին ռումաներէն թարգմանութեան, 1895ին։

Թարգմանութիւնը մեր ընթերցողներուն յանձնելէ առաջ, պիտի տանք մէկ քանի տեղեկութիւններ Մինաս Թոխաթեցիի եւ իր գործի մասին, ինչպէս նաեւ այդ երկին չարժառիթը եղող պատահարներուն շուրջ։

ՄԻՆԱՍ ԹՈԽԱԹԵՑԻ

Մինչեւ 1884, երբ առաջին անգամ ըլլալով տպուեցաւ «Ողբ ի վերայ Օլախաց Երկրի Հայերուն» գիրքը, անծանօթ էր Մինաս դպիր Թոխաթեցիի անունը հայ գրագէտներու շարքին։

Համաձայն այն ատեն կատարուած քննութիւններու եւ այն մատնանշումներուն զորս հեղինակը կ'ընէ իր մասին իր գործին մէջ, յայտնի էր միայն, որ Մինաս դպիր ծագումով Մեծ Հայքէն էր։

Ծնած ժե. դարու վերջերը, Թոքաթ քաղաքը, ուրկէ կու գայ և իր անունը, իր կեանքի մէկ մասը ան կ'անցընէ Հայաստան վանքի մը մէջ, իւրացնելով այդ ժամանակուան հնարաւոր ծանօթութիւնները՝ որոնք անհրաժեշտ էին իր ասպարէզին։

Հոնկէ կ'անցնի Մոլտովա, չի գիտցուիրթէ ո՛ր տարին, սակայն վստահաբար Փէթրու Ռարէշի որդի Շթէֆանի գահակալութենէն առաջ (1551—1552) և նախքան հայկական հալածանքները, որոնք հռչակաւոր են իրենց անգթութեամբ և որոնց մասին կը խօսին նաեւ Մոլտովայի պատմագիրները։

Մինաս դպիր, ինչպէս ուրիշ շատ մը Հայեր, իր կեանքը եւ հաւատքը փրկելու համար, ստիպուեցաւ դարձեալ գաղթել։

Գնաց Լէմպէրկ իբրեւ հայ եկեղեցիի պաշտօնեայ, և ապրե-

ցաւ հոն մինչեւ խոր ծերութիւն և ողբի ձևով գրեց իր յուշերը՝ Շթէֆան Ռարէշ իշխանին օրով Հայոց քաշած տառապանքներուն մասին։

Ո Ղ Բ Ը

Մինաս դպիրի երկը տաղաչափուած գրութիւն մըն է, հայ ժողովրդական լեզուով, այսինքն այդ շրջանի բարբառով, որ Լեհաստանի, Թրանսիլվանիոյ և Մոլտովայի մէջ կը խօսուէր, եւ ճիշդ այդ պատճառաւ է որ հոն կը գտնենք լեհական և ռումանական բառեր։

Ոճը պարզ է և նոյնիսկ միամիտ, յաճախակի կրկնութիւններով, յարմարցուած ամբողջութեամբ ողբերու ձևին որ նոյնն է բոլոր ժողովուրդներու մօտ։

Գրական տեսակէտով Մինաս դպիրի գործը շատ յարաբերական արժէք մը ունի։ Անոր կարեւորութիւնը աւելի պատմական է. կը պարունակէ դէպքեր որոնց ականատես եղած է հեղինակը ինքը, ինչպէս կ'ըսէ։

ՀԱՅԸ ԱՅՆ ՕՐԵՐՈՒՆ

Մինաս դպիր կը նկարագրէ իր կրօնակիցներու վիճակը Մոլտովայի մէջ, և տխուր պատահարները որոնց ստիպուած էր ներկայ գտնուիլ։

Հեղինակը զանոնք կը ներկայացնէ, իբրեւ կազմուած համայնքներ՝ զանազան քաղաքներու մէջ, իրենց կրօնքը պահած, պահպանած իրենց լեզուն, սովորութիւնները եւ նոյնիսկ տարազը։ Կը յիշէ Սուչովա, Հօթին, Եաշ, Վասլիու և Ռոման քաղաքները, ուր Հայերը ունէին գեղեցիկ եկեղեցիներ մեծ հարստութեամբ, բազմաթիւ կղերով մը՝ որուն գլուխը եպիսկոպոս մը կար։ Այս համայնքները կը կառավարէին սովորաբար Հայեր, զորս հեղինակը կը կոչէ վոյթ, պոկար, տանուտէր։

Յայտնի ակադեմական Հաժտէու, որուն անունը և կարծիքը, վստահութիւն կը ներշնչեն շնորհիւ իր բազմաթիւ և արժէքաւոր երկերուն, որոնք մեր երկրի Հայերուն մասին կը խօսին, զանազան առիթներով հաստատեց, հիմնուելով վկայաթուղթերու վրայ, թէ ԺԵ. եւ ԺԷ. դարուն Հայերը Մոլտովայի մէջ չունէին մի միայն կրօնական իրաւունքներ, այլ ինչ ինչ քաղաքներու մէջ, ինչպէս են Սուչովա և Պօթօշան, անոնք ունէին իրենց յատուկ քաղաքական վարչութիւնը, ռումանականին կից, ունենալով եւ իրենց յատուկ պաշտօնէութիւնը։ Հաժտէուի յայտնութիւնները անգամ մը ևս կը հաստատուին Մինաս դպիրի ըսածներով։

Արդարև արհեստակցութիւնները (bresla) ունէին վարիչներ (staroste), թիւով 12 և կամ 6, համաձայն տեղւոյն կարեւորութեան, մեծի մը հրամանին տակ որ Սոյթուզ կը կոչուէր։ Անոնք կը կատարէին քաղաքական և հարկային գործեր։

Դարձեալ 12 կամ 6 խորհրդականներէ կազմուած էին Լեհաստանի հայկական դատարանները, որոնց պետը կը կոչուէր Վոյթ։

Հայերը այնքան անջատուած էին իրենց շուրջ ապրող ժողովուրդէն որ երկրին կառավարութիւնը դիւրացնելու համար իր իսկ յարաբերութիւնները անոնց հետ քան թէ անոնց առանձնաշնորհումներ տալու նպատակաւ թոյլատրած էր անոնցմէ ներկայացուցիչներ։

ԿՐՕՆԱԿԱՆ ՈԽԸ

Ծանօթ են կրօնական կռիւները Յոյներու և Հայերու միջև, սկսած Ե. դարէն, կռիւներ որոնց իրական պատճառը վարդապետութեանց վերաբերեալ անհասկացողութիւնները չէին, այլ վէճեր՝ աթոռներու գերակշռութեանը համար։

Զոհարերութիւններով, որոնց նմանը չկայ պատմութեան մէջ, Հայերը կարողացան միւս ժողովուրդներէն առաջ ունենալ իրենց ազգային եկեղեցին, որ իր անկախութիւնը չէ կորսնցուցած մինչեւ այսօր։

Այս յաղթանակը չկատարուեցաւ առանց ոխի զգացում մը ձգելու Յոյներու սրտին մէջ։ Անոնք իրենց վրէժը լուծեցին Հայերը հեթանոսներ կոչելով և իրենց գիրքերը լեցնելով հայ կրօնին դէմ զրպարտութիւններով և տարածելով տխմար զրոյցներ։ Այդ տեղէն կու գայ Ռումէններու կարծիքը թէ Հայերը քրիստոնեայ չեն, թէ անոնց մկրտութիւնը ոչ ճիշդ է և ոչ ալ մաքուր, և թէ անոնք աւելի վատ են քան հեթանոսները։

Այս կարծիքը, ցաւալի է ըսել, ապրեցաւ մինչեւ նոր դարու սկիզբը դիւրահաւատ ժողովուրդին մէջ, նոյնիսկ բարձրաստիճան կղերին ձեռքով որուն նուիրական պարտականութիւնն էր լուսաւորել հոգւով աղքատները եւ հաշտեցնել կռուողները մանաւանդ անոնք որոնք մի միայն մէկ փրկիչ կը ճանչնան, Յիսուս Քրիստոս։

Քիչեր գիտեն թերևս որ, տպագրութիւնը երբ հաղիւ հիմնուած էր երկրին մէջ և այնքան ծախքի կարօտ էր, և երբ հաղիւ կրնային տպուիլ ամենաստիպողական եկեղեցական գրքերը, Կրիկորէ, Ունկրօ-Վլախներու մետրապոլիտը, 1824-ին, պէտք կը զգայ դրամ և ուժ վատնել, ժողվելու համար, ինչպէս կ'ըսէր ինքը, «իր ժողովուրդի օգտին համար» Հայերու մասին գրուած բոլոր առասպելները, գիրքի մը մէջ։ Այդ տեղ ուրիշներու կարգին, կայ նաև տխմար պատմուածք մը, որու համաձայն Հայերը շուն մը կը պաշտեն և որու ի յիշատակ իբր թէ պահք ալ կը պահեն։

Աւելի քիչեր ծանօթ են այն հովուական գրքին (1816) ուր Մոլտովայի և Սուչավայի մետրապոլիտ Վենիամին Քոսթաքի, կ'անիծէ իր այն հաւատացեալները որոնք Հայոց մօտ կ'աշխատին, կը քնանան անոնց տունը, անոնց հացը կ'ուտեն, ջուրը կը խմեն։

ՀԵՐԵՏԻԿՈՍՈՒԹԵԱՆ ԱՌԱՍՊԵԼԻՆ ԴԷՄ

Որքա՜ն անհաւատալի կը թուին ձգտումները այս երկու հոգեւոր պետերուն՝ բաղդատմամբ մեր օրերու ուրիշ երկու հոգեւորականներու ձգտումներուն, ինչպէս նաև կղերի ընդհանուր կեցուածքին Հայերու հանդէպ, մանաւանդ այն ատենէն երբ ռումանական եկեղեցին իրապէս ազգային դարձաւ, ինքնագլուխ դառնալով ազատուեցաւ ամէն օտար ազդեցութենէ։

Ունկրօ-Վլախներու նախկին մետրապոլիտ և Ռումանիոյ հոգեւոր պետ Իոսիֆ Կէօրկիան, երբ ուզեց տարածել օտար գիրք մը իր ժողովուրդի օգտին համար, ընտրեց և թարգմանեց յայտնի աստուածաբան W. Guettè-ի գիրքը,— համերաշխութեան գործ մը եւ ոչ թէ անհամաձայնութեան, ուրեղ յունական և հայկական եկեղեցիի տարբերութեան մասին խօսելէ վերջ, կը հաստատէ հայկական եկեղեցիի վարդապետական անարատութիւնը։

Ուրիշ բարձր դէմք մը, Ռոմանի հանգուցեալ եպիսկոպոս Մելքիսէթէք, Ռոման քաղաքի մասին իր արժէքաւոր ժամանակագրութեան մէջ զրաղելով Հայերով և անոնց կրօնքով, կ'ողբայ բոլոր այն տառապանքները, զոր անոնք կրեցին Յոյներէն.—

«Յոյներու և Հայերու միջեւ կրօնական վաղնջուց կռիւնեբէն, ծնաւ ոխը եւ անհամակրութիւնը այս երկու ազգերուն միջև, որ յաճախ հասաւ մինչեւ մոլեռանդութեան։

«Յոյները Հայերու մասին ամէն ճշմարտութենէ զուրկ առասպելներ չինեցին եւ իրենց գրքերուն միջոցաւ տարածեցին ուրիշ օրթոտոքս ազգերու մէջ։ Ստեղծեցին առասպելը թէ անոնք կ'աղօթեն շան մը որ «Հարցիսուռիէ» կը կոչուի, որ գծուած է իրենց եկեղեցիներուն մէջ, և զոր կը համբուրեն Զատկի խթման գիշերը երբ կը հաւաքուին Յարութիւնը տօնելու։ Իբրև թէ պահք կը պահեն անոր ի պատիւ, մեծ բարեկենդանի շաբաթը, զոր Հարց կը կոչենք մենք։ Եւ իբրեւ թէ Հայերը մեծապէս հաճոյք կը զգան կերակուրով պղծելով օրթոտոքս քրիստոնեաները զանոնք ճաշի հրաւիրելով այդ առթիւ։

«Յունարէնէ թարգմանուած ռումաներէն գիրք մը կարդացի որու մէջ կան բազմաթիւ պատմուածքներ Հայերու դէմ և ուրիշներու կարգին նաև «Հարցիսուռիէ» շան մասին։ Այսպէս գտայ նաև գրոյց մը հին ռումաներէն ձեռագիրի մը մէջ, 1688-ին պաւեբէնէ թարգմանուած Սթօյքա անուն քերականի մը կողմէ, որ կը սպառարկէր Թրկովիշթէի իշխանական եկեղեցին։ Այդ գիրքին մէջ ալ կը խօսուի Հայերու մասին և կը յիշատակուի Առցի—Ուռցի շան պատմութիւնը»։

Շատ աւելի անհաւատալի պէտք է մեզ թուի որ Ռումէնները զգուշացած են Հայերու հետ հաղորդակցելէ, երբ նկատի կ'առնենք իրաւունքի և կարեկցութեան իսկական քրիստոնէական ոգին, որով ոգեւորուած էին 1876-ին սուրբ Սինոդի անդամները երբ կը պատրաստէին կանոնադրութիւնը ի մասին ռումէն օրթոտոքս կղերին եկեղեցական յարաբերութեանց՝ ռումէն հողին վրայ բնակող ուրիշ դաւանանքի քրիստոնեաներու հետ, կանոնադրութիւն՝ որ կ'ապացուցանէ մեծապէս գովելի և բարձր հոգեւորականներու վայել ճիգը ջնջելու կրօնական պատճառներով գոյացած հակակրութեանց յետին մնացորդները, որ դեռ կրնային մնացած ըլլալ ոմանց սրտին մէջ, հրաւիրելով այս առթիւ օրթոտոքս քահանաները լաւ և համակրութեամբ վարուիլ ուրիշ ծէսի պատկանող քրիստոնեաներու հետ, ոչ ծիծաղի առարկայ ընել և ոչ այ անարգել անոնց կրօնական սովորութիւնները, տալ անոնց, ամէն անգամ որ պահանջուի, հոգեւոր օժանդակութիւն, աղօթքով կամ հոգեկան մխիթարութեամբ, ու անոնց քահանային չգոյութեան՝ օրթոտոքս ծէսով կատարել թաղումի արարողութիւնը, աղօթքով, հոգոցով և հոգեհանգիստով, անոնց տանը կամ եկեղեցիին մէջ, եւ եթէ անոնցմէ մէկը փափաքի օրթոտոքս եկեղեցիին յարիլ՝ ի նորոյ չմկրտել զայն, այլ միմիայն մեռոնել։

ՀԱԼԱԾԱՆՔԸ

Բայց մինչեւ որ հասան զանազան ծէսի քրիստոնեաներու միջեւ այս հաշտութեան և եղբայրութեան ժամանակները, Ցոյներու կողմէ Հայոց դէմ ստեղծուած հակակրութիւնը՝ ամրապնդուած և իրենց գրքերուն միջոցով, զորս ռումէն հոգեւորականները ընդօրինակելու ձանձրոյթը միայն յանձն կ'առնէին, կը միանար Հայոց ջանքին՝ ապրելու մեկուսացած կեանք մը զիրենք հիւրընկալող ժողովուրդին մէջ, իրենց դէմ գրգռելու համար խուլ ատելութիւն մը՝ պատրաստ պայթելու աւելի կամ նուազ սաստկութեամբ, նայած ատենին։

Այսպէս, որքան կեղծաւոր նոյնքան անգութ Շթէֆան Ռառէշի կողմէ յանուն կեղծ ուղղափառութեան մը արտասանուած խօսք մը բաւական եղաւ որպէսզի անգորրութեան օրերը, որուն մէջ գտած էր Մինաս դպիր իր հայրենակիցները Մոլտովա գալուն, անոնց համար վերածուին խակապէս հալածանքի օրերու։

1551 օգոստոս 16-ին, ըստ հայկական տոմարի Ռ., կիրակի օր մը, երբ Հայերը կը տօնէին Ս. Աստուածածինը,— կ'ըսէ Մինաս դպիր,— Շթէֆան Վօտա հրաման ըրաւ որ Հայերը իրենց կրօնը թողուն և օրթոտօքս դառնան կամ թէ հեռանան երկրէն, ոպառնալով այս առթիւ տանջանքով ու մահուամբ։

Նոյն թուականը երկու հայկական հալածանք կ'արձանագրէ։

Սեբաստիոյ Թադէոս քրոնիկագիրը, որ ականատես վկայ նկարագրեց Թահմազ Շահի արշաւանքները Հայաստանի մէջ, կ'ըսէ թէ հայկական Ռ. թուականին (1555) Աստուածածնի կիրակի օրը Պարսիկները արշաւեցին Վանայ լճին մօտ Արճէշ քաղաքին վրայ, թալանելով, այրելով եւ սպաննելով։ Զամչեան հայ պատմագիրը («Պատմութիւն Հայոց», Վենետիկ, 1736, հատոր Գ. էջ 514), որ բազմաթիւ անտիպ աղբիւրներու շնորհիւ անցեալ դարուն մէջ երկասիրեց ամենակատարեալ Հայոց Պատմութիւնը, հանելով 1551-ի դէպքերուն, կը բաղդատէ նոյն թուականին Հայոց կրած տառապանքները երկու տարբեր երկիրներու մէջ։ «Մինչդեռ, կ'ըսէ ան, իրենց երկրին մէջ մնացող Հայերը Պարսիկներէն կը ջարդուէին, Մոլտովա պանդխտածները կը չարչարուէին յունածէս իշխանէն, այսինքն Մոլտովայի Շթէֆան Վօյվօտէն, որպէսզի իրենց դաւանանքը թողուն։ Ապարդիւն անցան սակայն բոլոր ճիգերը, որովհետեւ ինչպէս կը տեսնուի ժամանակակից յիշատակարանէ մը, որևէ մէկը գլուխ չծռեց իրեն»։ Այդ անծանօթ յիշատակարանը Շթէֆան Ռառէշի արարքին մասին միակ ժամանակակից յիշատակութիւնն է Հայոց մօտ, միակը բացի Մինաս դպիր ողբէն։

ՀԱԼԱԾԱՆՔԻՆ ՇԱՐԺԱՌԻԹՆԵՐԸ

Մոլտովայի Քրոնիկները (Letopisiţele Moldovei, տպ. Ա., հատոր Ա., էջ 174) խօսելով այս հալածանքներուն մասին, ցոյց կու տան և անոնց պատճառը։ Ահա թէ ի՛նչ կը գրէ Ուրէքէ քրոնիկագիրը.

«Շթէֆան Ռառէշ ջնջելու համար դէշ անունը իր եղբօր Իլիաշ վօտայի, որ լքած էր երկիրն ու իշխանութիւնը և հայրենական կրօնը, և ցոյց չտալու համար որ իր մէջ խախտած է ուղղափառութիւնը, ուզեց որ երկրին մէջ գտնուող բոլոր հերիտիկոսները ուղղափառ դառնան կամ հեռանան երկրէն։ Ան մկրտեց Հայերէն ոմանք իրենց յօժար կամքովը՝ հրապուրելով խոստումներով և ընծաներով, ուրիշներ՝ բռնի, և օրթոտօքս դարձուց։ Շատերն ալ երկրէն հեռացան դէպի Թուրքիա, Լեհաստան և ուրիշ երկիրներ, ուզելով պահպանել իրենց կրօնը։ Ասով Շթէֆան վօտա կ'ուզէր ծածկել իր եղբօր Իլիաշ վօտայի պիղծ արարքները։ Այս բանին կը ստիպուի ակամայ։ Իսկ ինչ կը վերաբերի ուղղափառութեան, այսինքն քրիստոնէական կրօնին՝ հեռու էր ատկէ, ինչ որ հետագային ապացուցուց իր ընչաքաղցութեամբն ու ճնշումներովը, իր ահնձարձակ պոռնկութիւնովը։ Չէր հանդուրժեր տղամարդոց կիներուն, չարատուած կոյս աղջիկ չէր մնար, ոչ ալ չանարգուած ամնուականի կին»։

Ուրէքէի այս խօսքերուն Ն. Քոսթին կ'աւելցնէ. «Շթէֆան վօտա չատ տխմար ճամբայ ընտրած էր ասով, հալածելով եւ բռնադատելով Հայերը, կարծելով որ կը նորոգէ իր հօր բարի անունը։ Ճիշդ է որ ընտիր զաւակները կ'աւելցնեն ու կ'ամեցնեն իրենց հօր անունը, անմահ կը դարձնեն զայն, իսկ յոռի զաւակները կ'անպատուեն ու կ'ոչնչացնեն իրենց ծնողաց բարի անունը»։

Ուղղափառութեան մէջ ինքզինք անխախտ ցոյց տալով լաւ անուն մը չահելու բաղձանքը չէր սակայն, ըստ Հաժդէուի, իրական կամ գոնէ միակ պատճառը որ Շթէֆան Ռառէշը դրդեց Հայերը հալածելու։ Շթէֆան Ռառէշի վարմունքը կը բացատրուի աւելի «հոգեբանական հիմերով», այսինքն դրդումներովը Հայուհիի մը որ նոր օրթոտօքս դարձած էր և որուն հետ կ'ապրէր Շթէֆան վօտան,— փաստ զոր կ'անդիտանան կամ գոնէ մոռացութեան կու տան որքան մոլար քրոնիկագիրները նոյնքան հայ հեղինակը։

Ահա թէ ի՛նչ կը կարդանք 62րդ էջին մէջ Հաժդէուի «Պատ

մութիւն Կրօնական Հանդուրժողութեան ի Ռումանիա» երկին, շատ մը տեսակէտներով կարեւոր այս ուսումնասիրութեան։ «Կար անմիտ բայց ծագումով ռումէն Մոլտաւ իշխան մը, Շթէֆան Ռառէշ, որ աւելի առաջ գնաց քան թէ աւազակները, ամէնէն անվնաս կրօնքի մը հանդէպ կիրարկելով անհանդուրժողութեան միակ արարքը զոր մեր քրոնիկագիրները կը յիշատակեն,— ըսելով որ ան մկրտեց Հայերէն ոմանք իրենց յօժար կամքովը, հրապուրելով խոստումներով եւ ընծաներով, ուրիշներ բռնի։ Եւ յետոյ ինչ որ աւելի շահեկան է, ճիշտ այս հալածիչը կը սիրէր Հայուհի մը որմէ ունեցաւ զաւակ մը, այսինքն հետագային նշանաւոր Անգութն Իօն Վօտա իշխանը. այնպէս որ հայկական ծէսին դէմ իր հալածանքը կրնայ բացատրուիլ, հոգեբանական հիմերով,— եթէ ոչ իշխանին տխմարական նկարագրովը, գոնէ օրթոտօքս դարձած հոմանուհիի մը մոլեռանդութեամբը»։

ՍԵՐԲԵԿԱՑԻ ՀԷՔԵԱԹԸ

Խօսքը հոս անչուշտ կը վերաբերի Սերբեկա Հայուհիին,— ըստ իր օրինաւոր ամուսնոյն անուան,— որ մեզ կը յայտնուի իբրեւ ուրացող մը, նորելուկ օրթոտօքս, մոլեռանդ մինչեւ յիմարութիւն, թշնամի իր իսկ ցեղին, ջանադիր՝ տխմար իշխանի մը հետ միասին՝ մինչեւ իսկ Հայ անունը անհետացնելու երկրէն։

Բայց ինչ անզուր հեգնութիւն ճակատագրի,— պիտի կրնար բացագանչել Մինաս դպիր, եթէ տեղեակ ըլլար այդ փաստին։ Հայ անունէն Սերբեկա չկրցաւ ազատել ոչ իսկ իր զաւակը Իօն Վօտան,— զոր չահեցաւ Մեծն Ստեփաննոսի սերունդէն իշխանէ մը,— որ իր ատենին միակ մարդն էր ամբողջ Եւրոպայի մէջ թագի արժանի (Հաժդէու, «Անգութն Իօն Վօտա», էջ XXI) եւ որուն կու տան, իբրեւ հիացման ու արհամարհանքի տեսակ մը խառնուրդ, «Անգութ» մականունը, եւ նաեւ «Հայը» կոչումը։ Սերբեկայէն, մոլեռանդ այդ օրթոտօքսուհէն, սերեցաւ Մոլտավայի ամէնէն նուազ մոլեռանդ իշխանը, այո՛, իրեն պէս անգութ, բայց անգո՛ւթ՝ պաշտպանելու համար մտածման ազատութիւնը, գոհելով քահանաներ, փոխանակ ձգելու որ զոհեր տանին քահանաները, ինչպէս կ'ըսէ Հաժդէու։ Ան, Մոլտավայի Հայերուն հալածչուհին, թողուց բազմաթիւ փարիսներ մոլտաւ հասարակութեան, հարազատ Հայեր, Սերբեկաներ, որոնք առանց իրաւունք ունենալու յաւակնեցան գահուն, և պայքարեցան ալ մինչեւ որ

անոնցմէ մէկը, եւ նոյնիսկ ան որ ամէնէն աւելի հայկական անուն ունէր՝ Կարապետը,— տիրացաւ, հո՛գ չէ թէ քանի մը օրուան համար, այն երկրին ուրկէ իր մայրը կ'ուզէր վտարել՝ այնքան անգթութեամբ՝ իր ազգակիցները։

(Ինչպէս Բենեսիոլ կ'ըսէ՝ չորս Հայեր Սերբեկա ընտանիքէն յաւակնեցան Մոլտավայի գահուն Իօն Վօտայի մահէն ետք,— Կարապետ, որ Իօն Փօթքօվա կամ Իօն Քրէցուլ անուամբ իշխեց 1577ին, Ալէքսանտրու, Բօսթանթին եւ Փեթրու, առաջին երեքը զաւակները Իօն Վօտայի մօր, ծնած անոր օրինաւոր ամուսնութենէն Սերբեկա Հայուն հետ, և վերջինը անոր թոռը՝ ծնած իր Ալէքսանտրու զաւկէն)։

Մե՛ղք սակայն որ այս պատմական դիրքը, այնքան դիտողութեանց և մտածումներու դաշտ օտարներու և ազգակիցներու համար, ուրկէ կրնային առատօրէն օգտուիլ պատմաբաններն ու փիլիսոփաները, բանաստեղծները ու թատերագիրները, բնախօսները ու հոգեբանները, յառաջ կու գայ չփոթութենէ մը նոյն անուամբ երկու իշխաններու միջև, երկուքն ալ Մեծն Ստեփաննոսի թոռ։

Մեր այս հաւաստումը,— թէեւ խակ ըլլանք պատմութեան մէջ,— թէ այստեղ չփոթութիւն մը կայ որ վրիպեցաւ նոյնիսկ մեր ազգային պատմութեան ամէնէն նրբին քննադատներէն, որպէսզի անթոյլատրելի յանդգնութիւն մը չթուի, պէտք է որ յենուինք հեղինակութեան մը վրայ որ գոնէ հաւասար ըլլայ վերև մէջ բերուած հատուածի հեղինակին ձեռնհասութեանը,— այդ կ'ընենք հակադրելով հեղինակութիւնը անոր որ գրեց «Պատմութիւն Կրօնական Հանդուրժողութեան ի Ռումանիա» երկը (1888), հեղինակութեանը դէմ անոր որ աւելի առաջ գրած էր ծանօթ մենագրութիւնը «Անգութն Իօն Վօտա» (1865)։

Ահա թէ ի՛նչ կ'ըսուի այս մենագրութեան 223-րդ էջին մէջ.

«Սակայն Շթէֆաններէն որո՞ն ապօրինի զաւակը կրնար ըլլալ Յովհաննէս Հայը։

«Պատմագիրները չէին կրնար վճռել այդ կէտը։ Ես իսկ անձնապէս սխալած եմ, ասկէ չորս տարի առաջ, Tribune Română թերթին համար հապճեպ կերպով և աւելի յիշողութեամբ գրուած յօդուածի մը մէջ, ուր Փեթրու Ռառէշի ապօրինի զաւակը կ'անուանէի զայն»։

Այս խօսքերէն յետոյ, հեղինակը, Հաժդէու, հիմնուելով ահռելի և անհաւատալի թիւով ազգային և օտար փաստաթուղթե-

բու վրայ՝ զորս պէտք է տեսնէր իր յայտնի ուսումնասիրութեան համար, կը պատասխանէ իրմէ առաջուան պատմագիրներու սխալներուն, հաստատելով ստուգապէս թէ Յովհաննէս Անդուէթը, ծնած հայուհի Սերբեկայէն, ունէր որպէս բնական հայր Շթէֆան Դեռատին,— որ զաւակն էր Պօկտան Incrucişatulի և թոռը Շթեֆան Մեծի,— եւ ոչ թէ Շթէֆան Ռառէշի, հալածիչը Հայերուն, որ նոյնպէս թոռն էր Շթեֆան Մեծի, բայց սերած անոր Փեթրու Ռառէշի զաւկէն։

Գալով այն պարագային թէ Հայուհի Սերբեկան երբեւիցէ թողած ըլլայ իր կրօնը օրթոտոքս դառնալու համար, և իր նախկին կրօնակիցներուն հանդէպ սխով տոգորուած, և անոնց հանդէպ ամենասոսկալի հալածանքը սարքած, վերջապէս բոլոր ըսուածները կեանքին մասին այս կնոջ որ Մոլտովայի քիչ մը տխմար մէկ իշխանին սիրուհին եղած է, բնական է որ պիտի չկրնային յիշատակուիլ այդ վաստաթուղթերուն մէջ, քանի որ պատմութիւնը երբեք չէ ամբաստանած այս Հայուհիին սիրահարը, Շթեֆան Դեռատին, թէ երբ եւիցէ Հայերը հալածած ըլլայ։

Շփոթութիւն՝ որ կը հաստատուի այսպէս անվիճելի հեղինակութեան մը կողմէ և զոր համարձակեցանք մատնանշել մենք ալ։

Աւելի առաջ չգացած՝ պէտք է վայրկեան մը կենանք, հարցնելու և բացատրելու համար թէ ի՞նչպէս պատահեցաւ որ Շթեֆան Ռառէշի սերը Հայուհիի մը հանդէպ, անցած առասպելներու կարգը, առնուազն 1865էն ի վեր, աւելի ուշ յիշուած ըլլայ որպէս պատմական դէպք մը, երբ պէտք եղած է մատնանշել թէ կրօնական միակ հալածանքը Ռումանիոյ մէջ՝ օտարի մը արարքն էր, մոլեռանդութեան մէկ արարքը դաւանափոխ Հայուհիի մը։

Կը կարծենք որ բացատրութիւնը շատ պարզ է և բնական բոլոր անոնց համար որոնք կը հասկնան թէ որքան թելադրական ուժ ունին երբեմն առասպելները։

Երբ առասպել մը արմատ կը գտնէ ժողովուրդին հաւատքին մէջ, մարդկային միտքը այլևս զայն կը պահէ իբրև ճշմարտութիւն՝ յաճախ ի հնձուկս ստուգութեանց, երբ մանաւանդ առասպելը աւելի գունագեղ է քան ժամանակն ճշմարտութիւնը։

Ցաւալի է սակայն, որ առասպելը անցաւ երկրին "սահմաններէն, որպէս պատմական դէպք մը, հեղինակութեանը ներքեւ ականաւոր ակադեմականին՝ որ միշտ յիշուած է, իրապէս, հայ հեղինակներէն իբրև վստահելի աղբիւր մը, որովհետեւ կը վերաբերի Ռումանիոյ իրենց կրօնակիցներուն։

Այսպէս 1884-ին, Պատկանեան Ս. Փեթերսպուրգի մէջ, 1888ին Հանդէս Ամսօրեայ Վիեննայի մէջ, և աւելի ուշ հայկական թերթերն ու հանդէսները ամէն կողմէ զրաղելով Մինաս դպրի գործով, կրկնեցին Համտէսի կարծիքը թէ Ռումանիոյ մէջ, մի միայն մէկ հալածանք տեղի ունեցած է Հայերու դէմ և թէ ատ գործն էր դաւանափոխ Հայուհիի մը,— Շթեֆան Ռառէշի սիրուհին, և մայրը նշանաւոր Յովհաննէս Անդուէթի։

Այսպէսով Համտէս նպաստած է մէկ կողմէ որ Սերբեկա Հայուհիին վերագրուին յանցանքներ զորս չէ գործած և միւս կողմէ կասկածի ենթարկուի Մինաս դպիրի լրջութիւնը, վերածելով զայն թերահաւատ կամ չարամիտ վկայի մը, քանի որ ան լուռ կը մնայ շատ կարեւոր դէպքերու շուրջ, զորս մանաւանդ իբրև հայ, պէտք էր ուշադրութեան առարկայ ընէր։

ԻՆՉՊԷՍ ԿԻՐԱՐԿՈՒԵՑԱՒ ՀԱԼԱԾԱՆՔԸ

Մինչեւ որ Հայերը առիթը ունենան աւելի լաւ ծանօթանալու Մոլտովայի պատմութեան մէկ էջին՝ որ մօտէն կը չահագրգռէ զիրենք, աւելորդ չնկատեցի լուսաբանելու գոնէ առաջին ընթերցողները, որոնց մտքին մէջ հետք գտած է Հայերը հալածող Սերբեկա Հայուհիին առասպելը, պարզելու համար որ Մինաս դպիր եթէ որևէ ակնարկութիւն չ'ըներ այդ դէպքին, անոր համար չէ որ խնդրութիւրէ ճշմարտութիւնը և ծածկէ կրօնակցի մը նախատինքի արժանի վարմունքը, այլ պարզապէս անոր համար որ հոսան դէպք մը տեղի ունեցած չէ։

Շարժառիթը, որ մղեց Շթեֆան-Վօտան հալածել Հայերը, հայ հեղինակը կը բացատրէ դիւրին կերպով մը, իր շատ միամիտ հիմտութեան օգնութեամբ և միմիայն կրօնական հիմերով,— սնյսինքն թէ Հայերը ծանր մեղքերու մէջ ինկած էին, թէ չէին պահպաներ աստուածային պատուիրանները, թէ Աստուած զինեց Շթէֆան-Վօտայի ձեռքը պատժելու համար զանոնք։ Այսպէս բացատրելէ յետոյ հալածանքին շարժառիթը, Մինաս դպիր, իբր ականատես վկայ, մեղ կը նկարագրէ այն ճնշումները զորս ռումէն և հայ քրոնիկագիրներ առանց ուրիշ որևէ մանրամասնութեան, կ'ըսեն թէ իգործ դրաւ Շթէֆան-Ռառէշ՝ Հայերուն լքել տալու համար իրենց կրօնը։ Այդ ճնշումը ի գործ դրուեցաւ ձեռքեր կտրելով, ոտքեր ճզմելով, աչքեր հանելով, ողջ ողջ այրելով,— տանջանքներ զորս Շթէֆան-Վօտա չէր բաւականանար միայն հրամայելով որպէսզի Հայերը խոստովանին թէ աւելի ուղիղ է յունական դա-

ւանանքը, այլ ինք իսկ հաճոյք կը զգար դիտելով անոնց կիրարկութիւնը, Սուչովա մայրաքաղաքին Դանձարանին գտնէն հանդիսատես ըլլալով իր հրահանգներու գործադրութեան։ Բայց իրենց հաւատքին մէջ անխախտ մնացողներուն թիւը այնքան չատ էր որ երկար ատեն պէտք էր անոնցմէ իւրաքանչիւրը զատ զատ տանջելու համար։

Ուստի աւելի արագ հասնելու համար արդիւնքին՝ Վօտան հրաման ըրաւ որ Սուչովա գետին եղերքը չինուին տուներ որոնք ուրիշ ելք չունենան բայց եթէ պզտիկ դուռ մը, հաւաքուին Հայերը հոն և կրակ տրուի չորս անկիւններէն, որպէսզի կարելի եղածին չափ չատ թիւով անհատներ ողջ ողջ այրին մէկ անգամէն։

Մինչ հերետիկոս նկատուածները այսպէս կը տանջուէին եւ կը ջարդուէին, անդին բոլոր քաղաքներու հայ եկեղեցիները աւարի և աւերի կ'ենթարկուէին, իսկ Շթէֆան Վօտայի կողմէ զրկուած օրթոտօքս քահանաներ կը մաքրէին և այաղմայով կը սրբագործէին տուները այն Հայերուն որ իրենց կրած չարչարանքներուն մէջ կը խոստովանէին գերակայութիւնը այն կրօնին որուն անունով տանջուած էին։

Ցաւէն պարտուածներու կարգին կար և քահանայ մը՝ որուն դժբախտութեանց կը նուիրէ Մինաս դպիր մէկ հատուածը իր ոգին։ Մունթէնիայէն վտարուած՝ միշտ կրօնական հալածանքի մը պատճառով, այս քահանան, Խաչատուր անուն, Ռոման եկաւ ուր կարճ ատենէն ամէնուն սէրն ու յարգանքը գրաւեց իր քրիստոնէական առաքինութեանցը համար, և մանաւանդ իր մանաւոր բարութեանը համար դէպի թշուառները։ Երջանիկ որ կրցած է գտնել, այս երկրին մէջ, անկիւն մը ուր կրնայ կիրարկել դաւանանքը որուն համար ենթարկուեցաւ տարագրումներու, ան խաղաղ մը կ'ապրէր իր ազգակիցներուն մէջ, երբ յանկարծ տեսաւ որ կը յափշտակեն զինքը կնոջը և զաւակներուն հետ, ու կը տանին Տիվանին առջեւ։ Հոն Շթէֆան Վօտա անձամբ կը հրամայէ կրօնքը թողուլ և յոյն ծէսով մկրտուիլ։ Քահանան կ'ընդիմանայ և առանց ազերանքով մեղմացնելու հալածիչներու կատաղութիւնը, անսպասելի յանդգնութեամբ մը կը պատասխանէ, նոյնիսկ անիծելով զինք նախատողներուն կրօնքը, մինչեւ որ Շթէֆան Վօտա կը հրամայէ գնչուներուն անոր ձեռքերը կապել, և հանել անոր աչքերը։ Հրամանը կը կատարուի։ Քահանան ամէնէն դաժան տառապանքներուն մէջ կ'ոգեկոչէ եւ կը սպասէ փրկարար մահը, երբ կը լսէ որ հրաման կը տրուի

կտրել կիներու զաւակները։ Ասոնց արցունքները, յուսահատութեան ճիչերը և ազերսանքները ի վերջոյ կը տկարացնեն ու կը յաղթեն քահանային յետին ուժերը, որ վերջապէս կ'ուրանայ իր պապերուն հաւատքը և կ'ընդունի յոյն ծէսով մկրտուիլ։

Սրտմտութիւնն ու կարեկցութիւնը որ կը յուզեն Մինաս դպիրը երբ կը պատմէ մարդոց դէմ կիրարկուած անգթութիւնները, ոչ նուազ կը յուզեն զայն երբ կը նկարագրէ աւերումը եկեղեցիներուն, ու թալանը սրբանօթներուն, հրկիզումը սրբանկարներուն, գրքերու ոչնչացումը, դէպքեր որոնց կ'անդրադառնայ անդադար, կարծես թէ բաւական այպանած չըլլայ այսքան անօրէնութեանց հեղինակը։ Ու չատ հասկնալի է։ Այս առարկաներէն չատերը կու գային դժբախտ հայրենիքէն, ուրկէ դեռ նոր հեռացած էր ինք. ճողոպրած նախապէս պանդխտողներուն աւարումներուն մէջէն, ոչ միայն իբրեւ թանկագին իրեր, այլ խորհրդանշանները երկնային պաշտպանութեան, այս սրբանօթները կը ծառայէին իբրև միաբանութեան նշանը անհայրենիքներուն, այն երկիրներուն մէջ ուր կը թափառէին անոնք, որոնելով հանգիստի վայր մը։

Ոչնչացումը նման յիշատակներու, կսկծալի որեւէ մէկուն համար, Մինաս դպրի աչքին,— սիրտը դեռ լեցուն հայրենիքի կարօտով և վառուած խորունկ ու անսահման հաւատքով,— կը ստանայ այնքան մեծ նշանակութիւն որքան ոչնչացումը մարդկային էակներու։ Ու պէտք կը զգայ բացատրելու թէ ինչպէս Աստուած թոյլ կու տայ նման արհաւիրքներ, և այս բացատրութիւնը՝ գտած իր անկեղծ երկիւղածութեանը մէջ՝ կու տայ քանի մը պարզ տողերով, ուր կը ծագի քերթողական ճառագայթ մը.

Ի մեր անբաւ գործոց չարեաց
Ցասումն ետուր Հայոց ազգաց։
Իւր սուրբ մարմինն ոչ խընայեաց
Եւ արկանել ներքոյ ոտաց.

Ցառաջն իւր սուրբ տունքն մատնեաց
Ըզսուրբ մեռոնն յերկիր ցըրուեաց
Զիւր սուրբ գրքեանքն հրով արեաց,
Եկեղեցւոյ հիմքն չըրջեաց։

Կարդալով բոլոր այս զարհուրելի արարքները զոր հայ հեղինակը կը վերագրէ Շթէֆան-Ռաուէչի և անոր ժողովուրդին որ մղուեցաւ այս անգթութիւնները գործելու, բնական է հարց կը

ծագի թէ հեղինակին պատմածներէն գտնէ մէկ մասը անոր երևակայութեան արդիւնքը չէ։

Մինաս դպիր արդարև չի խնայեր իր ազգին հալածիչներուն. ամէն անգամ որ անոնց անունը կու տայ՝ կ'որակէ զանոնք անօրէն, անիծեալ, նզովեալ, պիղծ։

Իր սիրը ընդդէմ Մոլտովացիներուն, միացած իր շատ բնական կարեկցութեան զգացումին դէպի իր կրօնակիցներուն տառապանքները, կրնար կասկածի տակ դնել անոր ստուգութիւնը, եթէ բոլոր այս բռնութեան միջոցները զորս կը թուէ իբր Հայոց դէմ կիրարկուած, հաստատուած չըլլային ժամանակակից ուրիշ գրողէ մը՝ որ զերծ է այն կասկածներէն որոնք կրնային հայ հեղինակին ըլլալ։ Սհա թէ ինչ կ'ըսէ իր տարեգրութեանց մէջ լեհացի հուշակաւոր աստուածաբան և հեռատես Օրիքօվիուս՝ խօսելով Շթէֆան-Ռաուէշի մասին, որուն հետ ժամանակակից էր։

«Անգթութիւնը կը գերազանցէր իր չուայտութիւնը, ամէնէն անմեղ մարդոց քիթն ու ականջը կը կտրէր, կը փորէր անոնց աչքերը, կը կտրէր լեզուն, անոնց անդամները կը կտրտէր կամ հարած կապար կը լցնէր մարմնոյն բացուածքներէն ներս»։ (Քանոօփոլ, «Պատմութիւն Ռումէններու», հատոր Դ., էջ 54)։

Լեհ գրողին այս վկայութիւնը, որ անշուշտ անկախ է հայ հեղինակէն գրածէն, պէտք է փարատէ ամէն կասկած Մինաս դպրի արժանահաւատութեան մասին։

ՀԱԼԱԾԱՆԻՆ ԱՐԴԻՒՆՔԸ

Հայոց դէմ կիրարկուած անդթութիւնները Շթէֆան Վոտայի փափաքած արդիւնքը ունեցան։ Երկիրը մեծ մասամբ ամայացաւ Հայերէն։ Ոմանք յանուն իրենց հաւատքին մարտիրոսութեան, ուրիշներ ընդունեցին երկրին կրօնը, բայց մեծ մասը հեռացաւ երկրէն եւ ցրուեցաւ զանազան պետութեանց մէջ։

Դրացի երկիրներէն այն որ պէտք է Մոլտովայէն վտարանդի Հայերը հրապուրել, Լեհաստանն էր։ Հոն Ռուսիոյ Թէոդոր կայսեր օրերէն սկսեալ (1062) արդէն հայ գաղութներ հաստատուած էին վեհապետներու հրաւէրով, որոնք հանդիսաւորապէս կը խոստանային տալ կրօնքի կատարեալ ազատութիւն և առևտրական կարեւոր առանձնաշնորհումներ, նոյնիսկ իրաւունք իրենց սեփական դատարանները ունենալու, դատելու համաձայն Հայաստանէն բերուած օրէնքներու։ Բայց ինչ որ վեհապետներու հանդիսաւոր խոստումներէն աւելի Լեհաստանի Հայերուն կ'ապահովէր խաղաղ կեանքի մը, այն պարագան էր որ անոնք կը գտնուէին մեծ մասամբ կաթոլիկ բնակչութեանց մէջ, որոնք հայ կրօնին հանդէպ չունէին այն արհամարհանքը զոր Յոյները դիտցան ներշնչել առաւել կամ նուազ չափով այն բոլոր ժողովուրդներուն որոնց հետ միացած էին ծէսով։

ՈՒՐԻՇ ՀԱԼԱԾԱՆՔՆԵՐ

Հայերու հալածանքը Շթէֆան-Ռաուէշի օրով, միակ ալիքն էր արդեօք ուր ռումէն ժողովուրդին հակակրութիւնը անոնց դէմ՝ արտայայտուեցաւ գործքով։ Այս հարցը կը ծագի այն քանի մը ակնարկութիւններէն զորս Մինաս դպիր կ'ընէ ի մասին իրմէ առաջ պատահած հալածանքներու և Համտէուի հակառակ հաւատումներէն՝ ռումէն պատմութեան բոլոր շրջաններուն մասին։

Մինաս դպրի ակնարկութիւնները շատ տարտամ են հակադրուելու համար հակառակ կարծիքին պատմութեան քննադատի մը, որ ոչ մէկ բան կը հաւաստէ առանց հիմնելու ճշդորոշ փաստերու վրայ։ Բայց Շթէֆան-Ռաուէշի յաջորդող շրջանին համար՝ հայ աղբիւրներէ զատ՝ որոնք կը յիշատակեն Հայոց անցուցած դէշ օրերը զանազան իշխաններու օրով, Էնկէլ կը խօսի հալածանքի մը մասին Սկենտրոնի Լափուշնէանուի որդւոյն Պոկտան Դ.ի (1568-1572) օրով։

«Լեհացիներուն հանդէպ իր սիրոյն պատճառով,— Քանոօփոլ (հատոր Դ., էջ 93),— Պոկտան կը գտնուէր այն կասկածին տակ թէ կրնայ կաթոլիկութեան յարիլ, և իր վրայէն հեռացնելու համար այս կասկածը, ան, հետևելով Շթէֆան-Ռաուէշի օրինակին, սկսաւ հալածել Հայերը, զանոնք ենթարկելով տանջանքներու որպէսզի ուրանան իրենց հաւատքը, և նոյնիսկ մեռցնելով անոնցմէ շատերը»։

Պատմութեան մէջ կը յիշատակուի Հայերուն դէմ ուրիշ հալածանք մը Տէսիօթ-Վոտայի անկումէն (1564) յետոյ Թոմշայի և Սկենտրոնի Լափուշնէանուի կողմէ, և ուրիշ մը Տուքա-Վոտայի կողմէ (1671)։

Այս դէպքերը չէին կրնար անծանօթ ըլլալ Համտուի, երբ գրեց «Ռումանիոյ մէջ Կրօնական Հանդուրժողութեան Պատմութիւնը». բայց անուանի քննադատը զանոնք պատմած պտեն՝ կը վերածէ զանոնք իրենց իրական արժէքին, և իր անվիճելի ձեռնհասութեամբը ցոյց կու տայ թէ անոնցմէ մէկը ճիշդ չէր իսկ միւս երկուքը չունին բնոյթը հալածանքի մը՝ Հայոց դէմ մասնաւոր սիսի մը պատճառով։

Լափուշնիանուի որդի Պոկտանի օրով պատահածին մասին «իր յիշատակութիւնը Էնկէլ առած է, կ'ըսէ Հաժտէու, Քաղիէն,— «Պատմութիւն Հունգարիոյ»,— հատուածէ մը, զոր չեն հասկցած ոչ Էնկէլ և ոչ Կէպհարտի, Պոկտանի վերագրելով այսպէս Շթէֆան Ռուռէչի արարքները»։

Միւս երկու պատահարները, հեռու Հայոց դէմ ոխի մը արտայայտութիւնը նկատելէ, Հաժտէու կը յիշատակէ իբրև հետեւանքը համերաշխութեան մը որուն մէջ Հայերը կ'ապրէին Ռումէններուն հետ, և ահա ինչպէս.—

Հայոց հանդէպ Յոյներուն ատելութիւնն ու արհամարհանքը, կ'ըսէ Հաժտէու, հին Ռումէններուն փոխանցուեցաւ պարզապէս հակակրանքի ձևին տակ, զոր եթէ անոնք, այնքան չափաւոր ուրիշ ամէն տեսակէտով, չէին կրնար երբեմն զսպել, կ'արտայայտէին Հայոց հասցէին կարգ մը կատակներու և հեգնութեանց միջոցով որոնք երկրին լեզուին մէջ ալ անցան իբրև յիմարաբանութիւններ։ Գուեհիկ լեզուով կուսուն (capişte) կ'անուանէին Հայոց եկեղեցիները. Հայր կը վճարէ տուկանքը կ'ըսէ հեգնարար հին առած մը. իսկ հայդուկային երգի մը մէջ կ'երգուի

Պիտի իջնենք մենք գիւղը,
Պիտի երթանք դարձեալ անտառ
Դաշտին եղերքը
Կատարը անտառին,
Հայուն ճամբան...

Այս անմեղ կատակները չէին խաթարեր երկու ցեղերու միջեւ կատարեալ համերաշխութիւնը։

«Հայ թաղապետական կազմակերպութեան մը գոյութիւնը, կը գրէ Հաժտէու աւելի անդին, անկախ ռումանականէն, նոյն իսկ իշխանական հին մայրաքաղաքին Սուչավայի մէջ, ինք առանձին կ'ապացուցանէ շնորհի բարձրագոյն աստիճանը, ոչ միայն կրօնական, այլև քաղաքական,— ինչ որ ապահովաբար աւելի ծանր է,— զոր մեր նախահայրերը չվախցան ընծայելու իրենց ժրաջան հիւրերուն, այստեղ եկած Կովկասի կողմերէն։ Իսկ Հայերը գիտէին ցոյց տալ ամէնէն յանկարծական պարագաներուն մէջ իրենք զիրենք բաւական ընտիր հայրենասէրներ, արժանանալու համար նման շնորհներու իրաւունքին։»

Ցետոյ իբր ապացոյց որ Հայերը գիտէին Ռումէններուն հետ գործակցիլ ամէնէն յանկարծական պարագաներու մէջ, կը հանի

1564ի պատահարը, երբ Հայերը մաս առին Տէսիոթ-Վօտայի համար համակրական շարժման մէջ՝ անոր տապալումէն յետոյ, 1671-ի պատահարը, երբ անոնք մասնակցեցան զուտ ազգային դաւադրութեան՝ զոր կը վարէր Հինքու ազնուականը, Տուքա Վօտայի օրով։ Ինչ որ քաշեցին Հայերը այս երկու պատահարներու ընթացքին, չէր կրնար դալ, բնական է, իրենց դէմ ուղղուած մասնաւոր ատելութենէ մը, այլ յաղթականներուն կատաղութենէն պարտեալներուն հանդէպ, որ պիտի պայթէր ընդդէմ բոլոր անոնց որոնք մաս առին անյաջող շարժման մը մէջ։

Այս կէտը անգամ մը հաստատելէ յետոյ, «Ռումանիոյ մէջ Կրօնական Հանդուրժողութիւն Պատմութեան» եզրակացութիւնը, ինչ կը վերաբերի Հայերուն, բնական է, և Հաժտէու կրցաւ արդարապէս գրել. «Մէկ կողմ ձգելով այս միակ արտասովոր բացառութիւնը,— Շթէֆան-Ռուռէչի արարքը,— ռումէն պատմութիւնը ընդհանրապէս մեզ ցոյց կուտայ Հայերը, թէև երբեմն նախատուած մեր լեզուին կարգ մը տգեղ յիմարաբանութիւններուն մէջ, թէև անհամերաշխ ապրելով անտառներու հայդուկներուն հետ, այսուհանդերձ փաստապէս բարգաւաճ և խիստ գոհ Գանուրի եղերքը»։

Հաժտէուի այս դատաստանը, զոր թերևս չեն բաժներ բոլորը, պէտք եղաւ որ երկար ատեն անխախտ մնայ, որովհետեւ նոյնքան զօրաւոր և աւելի լաւ տեղեակ հեղինակութիւն մը ի վիճակի կրնայ ըլլալ հարուածելու զայն։

Յորմէ յետոյ գրուեցաւ «Ռումանիոյ մէջ Կրօնական Հանդուրժողութեան Պատմութիւնը», շատ և կարեւոր պրպտումներ կատարուեցան երկրին անցեալին մասին, պրպտումներ՝ որոնց որեւէ մէկը աւելի չօժանդակեց քան նոյնքան Հաժտէուն։ Նոր փաստերու երևան գալով, և կատարուելով աւելի խոր քննութիւն, յայտնուեցան նաև մեզ հետաքրքրող հարցին մէջ տարբեր որոնք կ'առաջնորդեն ցարդ կազմուածին հակառակ դատաստանի մը։

Այս տարբերը մարմնացած կը գտնենք անգնահատելի արժէքով ուսումնասիրութեան մը մէջ որ «Հայերը Ռումանիոյ մէջ» տիտղոսը կը կրէ (Ռէվիսթա Նոուը, Գ. տարի, թիւ 4-5) եւ նաև աւելի ընդարձակօրէն պարզուած «Էթիմօլօճիքում Մակնում» երկին՝ Հալ, Հայկական, Ալբեռ, Ռոցիպուր, եւայլն բառերուն դիմաց։

Այս ուսումնասիրութեամբ, Հաժտէու, խուզարկելով ռումէն թէ օտար հին քրոնիկները, պրպտելով յունական, սլաւոնական և

ռումանական կրոնական դրուած,քները, ուսումնասիրելով ժողովրդական գրականութիւնը իր բոլոր ձևերուն մէջ,— երգ, առած, պատմուած,ք, հէքեաթ,— որոնելով ժողովրդական հաւատալիքները, դիւզական ուսուցիչներու ձեռքով և ուրիշ միջոցներով, հաւաքելով մէկ խօսքով, ամէն հետք որ կը վերաբերի Հայերուն և զոր ժամանակը դեռ չէ կրցած ջնջել, մինչև իսկ երաժշտութեան և պարերու ընկերները, ներկայ և ապագայ սերունդներուն տուաւ միջոցը դիւրաւ և ապահով կերպով դատելու Ռումանիոյ մէջ Հայոց անցեալի ճակատագիրը։

Այդ ուսումնասիրութիւնը գրելով պէտք է Համտէս անակնկալի եկած ըլլայ, ինչպէս նաև անակնկալի պէտք է եկած ըլլան զայն կարդացողները, այն տպաւորութենէն որ կը ղգացուի ամէն մէկ քայլին, ի մասին Ռումէններուն ունեցած ղգացումներուն Հայոց հանդէպ, տարբեր անկէ զոր Համտէս ընդունած էր իր նախընթաց երկասիրութեան մէջ։

Այս ղգացումը կը ցոլանայ անթիւ և այլազան փաստաթուղթերէն՝ զորս Համտէս հաւաքած է այնքան ջանքերով եւ որոնցմէ ստիպուած ենք յիշատակել քանի մը օրինակներ.—

«Ռումէնին համար պիղծ գոյութիւն մըն է Հայը. այդ պատճառով Ռումէնը չ'ուզեր որևէ բան փոխ առնել Հայէն, ոչ ալ անոր հետ սեղանակից ըլլալ. մանաւանդ չ'ուզեր անոր խմելու ջուր տալ դոյլով կամ ուրիշ անօթով, հաւատալով որ Հայը, խմելէ յետոյ, կը պղծէ Ռումէնը։

«Ժողովուրդը կը հաւատայ որ Հայը նախ կը պղծէ պտուկը և յետոյ կերակուր կ'եփէ անոր մէջ։

«Անոր կրօնը ամէնէն զզուելին է և ամէնէն անմաքուրը։

«Արիոսեաններ են անոնք, ուրացողներ, երիցս թշուառական, երիցս անիծեալ, կը պաշտեն շուն մը՝ Հարցիպուր, Արցիվուրց կամ Արցիպուր անուն, որուն ի պատիւ պիղծ պահք կը պահեն և զոհ կը մատուցանեն։ (1640ի Կոլորայի Հրովարտակը, և ուրիշ բազմաթիւ եկեղեցական գրքեր)։

«Անոնք աւելի վատթար են քան հեթանոսները, հետևաբար տաճարը ուր կը հաւաքուին անոնք կարելի չէ եկեղեցի կոչել, այլ մեհեան (Նիք. Քոսթին, „Լէթօփիսէցէլէ", հատոր Բ. էջ 42)։

«Իսկական հաւատացեալները նման էակէ մը հեռու պահելու համար Կոլորայի հրովարտակը կ'ըսէ. «Ով որ կերակուր կ'ուտէ Հայոց կամ Պաւղիկեաններու հետ, կամ ուրիշ որևէ հերետիկոսի հետ, կամ սէր կը կապէ անոնց, կ'եղծանէ Աստուծոյ կրօնը։»

«Արբէնիէ տին Պիսէրիքանի Սաղմոսի Մեկնարանութեան մէջ մեղաւոր բաւին տեղ գործածուած է Հայ իրրև հոմանիշ, և իրր հակադրութիւն արդարի և քրիստոնեայի։ (1650 թուականի ձեռագիր մը որ կը գտնուի Ռումէն Ակադեմիին մէջ)։

«Ժողովրդական բարբառին մէջ կատուն Հայուհի կ'անուանեն, իսկ շունները՝ Կարապետ,— Հայոց կողմէ Ս. Յովհաննէս Մկրտչին տուած տիտղոսը»։

«Երբ դէշ բանի մը մասին կը խօսուի՝ ժողովուրդը յաճախ հայկական մակդիրը կուտայ, ինչպէս հայկական պայար (Թէօտորէսքու, „Ժողովրդական երգեր" էջ 359)։

«Յոպոպը,ըլլալով վարնոց թռչուն մը՝ կը կրէ հայկական կկու մակդիրը (Քրէանկը, «Քոնվերսիր լիթէրարէ", 1881, էջ 8)։

«Բոլոր ասոնց կարելի է դեռ աւելցնել սա ասութիւնը թէ Հայր գլխեն ապէ է, այսինքն ուղեղի տեղ աղտեղութիւն կը կրէ գլխուն մէջ,— ասութիւն՝ ցոյց տալու համար թէ տխմար են Հայերը, ահմանափակ և մշակոյթի անընդունակ։

Հայը՝ այսպէս տեղ բռնած ժողովրդական մտածման մէջ՝ բնական է թէ պիտի արժանանար այնպիսի վարմունքի մը, որ կը յատկանշուի ասացուածքով մը զոր Համտէս կը նկատէ տեսակ մը իրաւաբանական ասացուածք. «Մոլտովական կիսաբիրաւաբանական հին առած մը կ'ըսէ թէ Հայր կը վճառէ տուզանքը, այսինքն ամէն գործի մէջ Հայուն տնկ է նախատինքը կրել եւ պատիժը ընդունիլ»։

Որքան ալ որ տհաճելի ըլլայ Հայ կրօնքով Ռումէնի մը համար Հայերուն յիշեցնել հրէչութիւնները որոնց երբեմն կը հաւատային իր մասին, և Ռումէններուն յիմարաբանութիւնները զոր անցեալի տգիտութիւնը ի վիճակի էր ծնցնելու, ազգային կամ կրօնական նկատումներ չկրցան մեզ արգիլել ընելէ այս մէջբերումները զորս յարմար դատեցինք, հետեւելով նոյն իսկ այս աննշան նօթերուն համար այն իմաստուն յորդորին զոր Համտէս կուտայ պատմական հետազօտութիւններ կատարողներուն. «Հետազօտութեանց ճամբան բացուած է, կ'ըսէ ան, միայն թէ հետազօտութիւնը իսկապէս գիտական ըլլայ, չկրթնի ազգային համակրութեանց և հակակրութեանց վրայ, որոնք չեմ գիտեր թէ լաւ են կամ ոչ քաղաքականութեան մէջ, բայց պատմութեան մէջ յաճախ տխմար են, միշտ նշան մտքի մանկութեան»։

Հին եւ նոր բազմաթիւ փաստաթուղթեր, ի մի հաւաքուած, որոնց մէջ, կ'իյնէ ոգին՝ որուն մասին տուինք քանի մը նմուշներ, վերլուծուած և բաղդատուած Համտէսէն, պէտք էին զայն առաջնորդել այն համոզման թէ կարելի չէ այլևս խօսք ընել, ինչպէս երբեմն, ոչ ի մասին կատարեալ և տեսական ներդաշնակութեան մը Ռումէններուն և Հայերուն միջև, ոչ երջանիկ եւ գուհանակ կենցաղին մասին Հայերուն Դանուբի եզերքները՝ վրդովուած մի միայն մէկ անգամ քիչ մը տխմար իշխանի մը և իր

մոլեռանդ սիրուհին կողմէ, և ոչ ալ Ռումէններուն տեսակ մը սրտնեղութեան մասին՝ որ յաճախ արտայայտուած է հեղինակներու մէջ։

Անգամ մը եկած այս համոզման, Հայաստէս, թերևս տեսակ մը կսկիծով՝ զոր սակայն շուտով կրցած է փարատել գոհունակութեանը շնորհիւ զոր գիտութեան մարդը կը զգայ երբ երևան կը հանէ և կը յայտարարէ ճշմարտութիւնը ամէն գնով, Հայաստէս, լրեց իր նախկին դատաստանը Ռումէններուն զգայումներուն մասին հանդէպ Հայոց, և գրեց պարզ և յստակ. «Ինչ որ ալ ըլլայ, տարբեր կրօնական սովորութեանց հետևանքով թէ շատ մեկուսացած և թաքուն կենցաղի մը պատճառով, կամ թէ Բիւզանդացիներէն փոխ առնուած հակակրութեան մը շնորհիւ, Ռումէնները չեին սիրեր Հայերը»։ Եւ դարձեալ. «Ժողովրդական ատելութեան պատճառով, Հայերը Ռումանիոյ մէջ հալածուեցան մէկէ աւելի անգամներ»։ Կամ. «Ամէն անգամ որ իշխաններու անգթութիւնը եւ ժողովուրդին մոլեգնութիւնը զիրենք կը վտարեր Մոլտովայէն, Հայերը ապաստան կը փնտռէին մասնաւորապէս Արտեալի եւ Լեհաստանի մէջ»։ Եւ որպէսզի այս եղրակացութիւնը օրինակներով զարդարէ, ընդարձակօրէն կը յիշատակէ 1551-ի հալածանքը Շթէֆան-Ռաուէշի օրով, 1564ինը՝ Տէսիոթ-Վօտայի աղէտէն յետոյ, և 1671ինը Տուքա-Վօտայի ժամանակ։

Ահա թէ ինչպէս հարուածեց և բարեփոխեց Հայաստէս իր ճիգին և հեղինակութեանը, Հայաստէս այս անգամ աւելի լաւ ուսումնասիրած, այն դատաստանը զոր ըրեր էր «Ռումանիոյ մէջ Կրօնական Հանդուրժողութեան Պատմութիւնը» երկին մէջ՝ ի մասին Ռումէններու և Հայերու անցեալ յարաբերութիւններուն։

Նոր պրպտումները, գտնէ անոնք որ ծանօթ են ցարդ, այս դատաստանէն չփոփոխեցին միակ կէտ մը, — Հայոց զգացումը այն երկրին համար ուր հաստատուած էին, նոյն իսկ այն երկրին՝ ուր քանիցս հալածուեցան անոնք։ Հայաստէս պէտք է նոյն բանը կրկին հաստատած ըլլայ՝ որպէսզի կրկնէ Ռեվիսբա-Նօռ՝ի հանդէսին մէջ. «Դիտելի է որ ուր որ Հայ պանդուխտները հաստատուեցան երբեւիցէ, դարձան ամենուրեք լաւ քաղաքացիներ, առանց սակայն կորսնցնելու իրենց նախնիքներուն լեզուն և աւանդութիւնները։»

Եթէ ներելի է որպէսզի մեր իսկ հեղինակութեամբը ոչ թէ հերքենք, այլ լրացնենք Հայաստէսի դիտողութիւնը, պիտի համարձակինք զայն ընել սա միակ կէտին մէջ, ուր, ամէն համեստութիւն մէկդի, անձնական պատճառներ ունինք, — զորս ինք չէր կրնար ունենալ, — աւելի լաւ ճանչնալու համար Հայոց այսօրուան վիճակը։

ՆՈՐ ՕՐԵՐՈՒ ՄԷՋ

Ռումանիա պանդխտող Հայերուն ներկայ սերունդը, քիչ բացառութեամբ, կորուսած իր լեզուն և մասամբ իր նախնի աւանդութիւնները, պահած է միայն իր նախնիքներուն կրօնքը՝ բոլոր ծէսերով և սովորութիւններով։ Այս է լաւագոյն յատկանիշը երբեմնի հայ պանդուխտներուն յաջորդներուն այսօրուան վիճակին որուն համար ոչ մէկը կրնայ հպարտանալ, ոչ ալ կարմրիլ։

Ճակատագրական օրէնք մըն է որ միայն ոխով և հալածանքով կը պահպանուին տարբերութիւնները զանազան ժողովուրդներու միջև, որոնք դարերով կ'ապրին այս միևնոյն երկրին մէջ միևնոյն տեղերով և միևնոյն շահերով, և միայն անոնց միջև խաղաղութեամբ ու համերաշխութեամբ կ'անհետանան տակաւ այդ միևնոյն տարբերութիւնները՝ ի նպաստ տիրող ժողովուրդին։

Ցորմէ հետէ Ռումէնները, աւելի ևս լուսաւորուած, համոզուեցան հայ սերունդի մը թափած ջանքերուն շնորհիւ, թէ երկու ժողովուրդներու միջև տարբերութիւնը ոչ սրտի մէջ կայ և ոչ ուղղի, յորմէ յետոյ հետագայ Ռումանիան, իր բոլոր զաւակներուն աջակցութեամբ, յաջողեցաւ հիմնել արդիական պետութիւն մը և տեղ դրաւել արևմտեան պետութեանց շարքին, այն օրերէն սկսեալ պէտք եղաւ որ անհետանայ ամէն շարժառիթ Ռումէններուն համար՝ Հայերը հեռու պահելու հաւաքական կեանքէն, և Հայերուն համար՝ աւելի ևս շարունակել իրենց հարկադրուած մեկուսացումը. և պէտք եղաւ որ անպայման սկսի նաև այս վերջիններուն ձուլումը երկրին տիրող տարրին մէջ։

Նախ կորուսումը լեզուին, յետոյ նոր սերունդներուն կողմէ լքումը այլևս իրենց պահանջներուն համար անբաւական դարձած դպրոցներուն, և նաև պապենական աւանդութեանց տկարացումը իբրև հետեւանք լեզուի անտեղեակութեան, նշաններ են թէ ժամանակը իր դերը կը կատարէ։ Եւ այս ձուլումը, երկրին տուած քաղաքակրթիչ հաստատութեանց վահանին տակ, յառաջ պիտի երթայ տակաւ, առանց որ մէկը կարենայ փոխել անոր բնական ճամբան։ Զայն չպիտի կարենան ուշացնել նոյնիսկ այն սակաւաթիւները, որոնք մշակուած մարդու բնական զգացումով, փափաքելով ճանչնալ հեռաւոր անցեալի մը իրենց նախնիքը, կ'ուսումնասիրեն անոնց լեզուն եւ կրօնը, ոչ ալ զայն պիտի կրնան արագացնել անոնք որ նուազ գովելի զգացումով մը, կը ծածկեն իրենց անունը և ծագումը, ժամանակէն առաջ կը մոռնան Հայկն ու Արամը, ոգեկոչելու համար, իբր և նախնիք, Տրայանոսն ու Աւրելիոսը։ ԳՐԻԳՈՐ ՊԸՑԸԳԼԻՈՒ

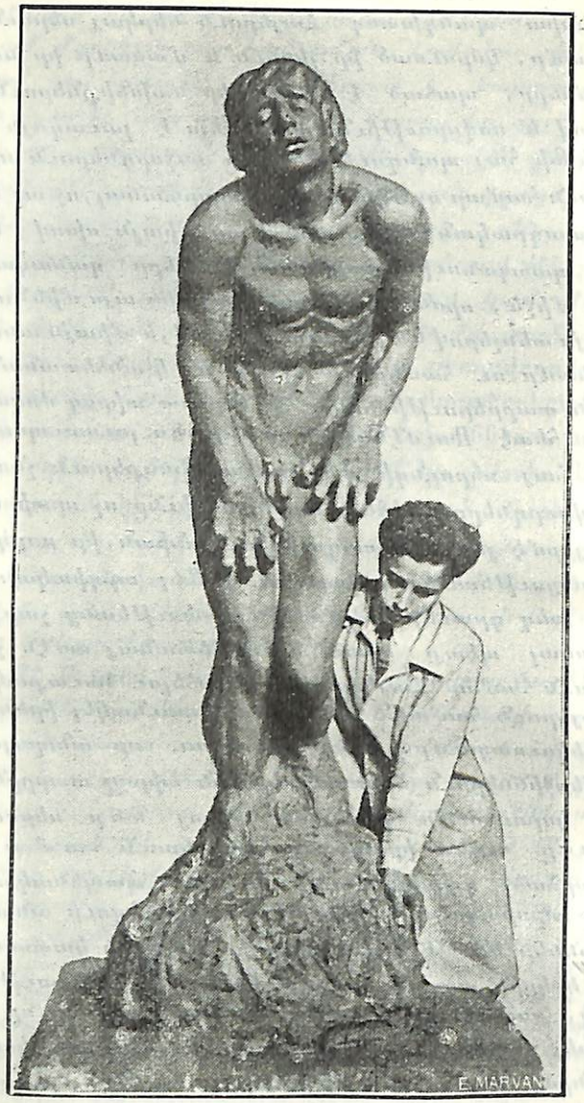

ՎԻՇՏ

Արձան՝ ԱՐԱ ՍԱՐԳԻՍԵԱՆԻ

ԿԱՐԱՊԵՏ ԻՊՐԱՅԻԼԵԱՆՈՒ

ԱԿՆԱՐԿ ՄԸ ԻՐ ԿԵԱՆՔԻՆ ՈՒ ԳՈՐԾԻՆ ՎՐԱՅ

Օտար հողի վրայ ինկած հայ սերմ մը Կարապետ Իպրայիլեանուն ալ։

Ճիշդ է՝ իր հանրային կեանքով կապ մը չունի և ան զինքը ծնող ցեղին հետ, բայց հայ տաղանդէն կայծ մըն է և ան՝ որ կը չողայ օտար երկինքի տակ։

Իպրայիլեանու ռումէն գրականութեան անվիճելի դատաւորն է։ Կարծիքներ յայտնած է, որոնք այսօր հանրային ստացուածքին մաս կը կազմեն։ Արժէքներ հաստատած է, որոնք միշտ կայուն են։

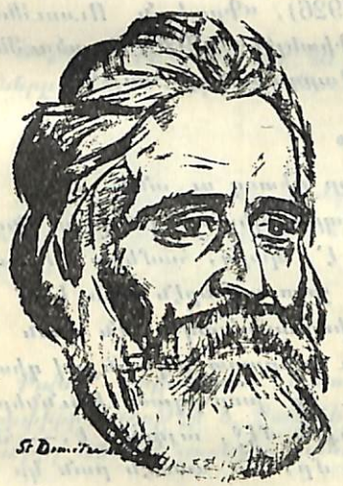

«Մեծ քննադատ մըն է, որ եթէ արեւմտեան որեւէ գրականութեան մէջ երեւար, ապահովաբար Ժիւլ Լըմէթրի կողքին կը նստէր»,—կ'ըսէ, իր մասին խօսելով, ռումէն յայտնի քննադատ մը՝ Միհայիլ Սեասթոս։

Բայց Իպրայիլեանուի իրական արժէքը ըմբռնելու համար, բաւական չեն այս քանի մը կցկտուր բառերը։ Ընդարձակ ու մանրամասն ուսումնասիրութիւն մը պէտք է, որ պարզէր ռումէն գրականութեան արժէքը միջազգային տեսակէտով, ընդարձակէր Իպրայիլեանուի տեղը հոն ու ընդգծէր անոր կատարած դերը այդ գրականութեան բնաւրջման մէջ։

Այդ պիտի ընենք ուրիշ առթիւ մը։ Առ այժմ քանի մը համառօտ տեղեկութիւններ իր մասին։

* * *

Կ. Իպրայիլեանու ծնած է 1871-ին, Մոլտովայի Թէքուչ նահանգին գիւղերէն մէկուն մէջ։ Հայրը, մոլտովական վաղեմի հայ ընտանիքէ մը, համեստ կապալառու մըն էր։

1890-ին կը մտնէ համալսարան։ 1894-ին, Վրաժա ծածկանունին տակ, կը գրէ գրական ուսումնասիրութիւն մը, որ մեծ հետաքրքրութիւն կը ստեղծէ իր անձին շուրջ։

1906-ին կը մասնակցի „Վիացա Ռոմընէասքը“ ռումէն կարեւորագոյն գրական ամսաթերթի հիմնարկութեան ու կը վարէ զայն մինչեւ 1927։

1912-ին իր երկերու հիման վրայ Եաշի համալսարանի նորագոյն գրականութեան ուսուցիչ կը նշանակուի, պաշտօն զոր կը շարունակէ ցարդ։

Գրած է «Քննադատական Ոգին» (1908), «Դէմքեր ու Հոսանքներ» (1909), „Նշմարներ ու Տպաւորութիւններ“ (1920), «Ռումէն և Օտար Գրագէտներ» (1926), «Գրական Ուսումնասիրութիւններ» (1930), և „Կեանքը Դիտելէն« (1930) մատաուններու զմայլելի հաւաքածոն, որմէ կը թարգմանենք հոս։

* * *

Իրրեւ խորհող, իրրեւ կեանքը դիտող ու անոր չնչին երեւոյթներուն իմաստը վերլուծող, Իպրայիլեանու ինքը կը բնորոշէ իր դիրքը. «Նրբագոյն վայելքն է պարզ, համեստ, միամիտ, հնազանդ, փութաջան ըլլալ, քեզ շրջուածներէն ոչինչ կամ շատ քիչ բան հասկցող երեւալ, բայց միաժամանակ ամէն բան հասկընալ ու ամէն բան անկաշկանդ և հանգարտ հեգնանքով դիտել»։

Ու արդարեւ, Իպրայիլեանու իր խորհրդածութիւններուն, ինչպէս նաև իր մասնաւոր կեանքին մէջ, այդպէս է,— հեգահամբոյր, համեստ ու բարի մարդ մը, որ «ամէն բան կը հասկընայ ու հանգարտ հեգնանքով կը դիտէ»։

Բարի, ներողամիտ, հեգնական ժպիտը իր խորհրդածութիւններու յատկանշական գիծն է։

Որովհետեւ Իպրայիլեանու կեա՛նքը կը դիտէ, եւ որովհետեւ կեանքի գաւեշտին գերակատարները Կինն ու Տղամարդն են, իսկ անոնց փոխյարաբերութիւններու առանցքը սեռային ընազդը, մի՛ զարմանաք եթէ իր խորհրդածութիւններուն կէսը՝ կնոջ ու տղամարդու, քառորդը սիրոյ, իսկ մնացեալը յարակից խնդիրներու յատկացուած ըլլան։

ԱՐԱՄԱԶԴ

ԿԵԱՆՔԸ ԴԻՏԵԼԷՆ

Սիրոյ մէջ, մարդ ոչինչով չի՛ զոհանար ու ոչինչ մը զինքը կը գոհացնէ։

* * *

Խելացիները՝ երկուքի կը բաժնուին, լաւեր ու վատեր։ Ցիմարները միայն մէկ բաժանում ունին,— վատեր։

* * *

Երբ այլեւս կին մը սիրելէ դադրած ես, երբեք չես կրնար ըմբռնել թէ ինչո՛ւ սիրած ես զայն, ինչքան ալ յիշողութիւնդ տանջես։

* * *

Քանի՛ միլիոն բառ արտասանեցիր դուն կեանքիդ մէջ...։ Շէյքսփիրի, Կէօթէի և Քանթի ըսած բոլոր բառերը ըսիր։ Միայն թէ ուրիշ տեսակ շարեցիր զանոնք։

* * *

Ոմանք կեանքը կ'ըմբռնեն որպէս առուակ մը, որուն ալիքներուն կրնաս անձնատուր ըլլալ, հասնելու համար ծաղկալի ափեր։ Ուրիշներ զայն կ'ըմբռնեն որպէս հոսանք մը որուն դէմ պէտք է արիաբար մաքառիս, հազիւ յուսալով որ թերեւս կարծր ժայռի մը հանիս, ուժաթափ գլուխդ հանգչեցնելու համար։

* * *

Եթէ տարակոյսներ ունիս քու մասիդ՝ մի՛ արտայայտեր զանոնք, որպէսզի առիթ չտաս յիմարներուն, որ նոյն վերաբերումը ունենան քեզ հանդէպ, քեզմէ փոխ առնելով։

* * *

Աւելի մեծ հաւատք ունիմ այն հանրային բարեկարգիչին վրայ, որուն խթանները՝ նախանձն ու փառասիրութիւնն են, քան անոր վրայ որ մարդասիրութեամբ առաջնորդուած է, որովհետեւ առաջինին դրդապատճառները աւելի ուժեղ են և տեւական։

* * *

Որոշ տարիքի հասած տղամարդը մեղմօրէն ինքզինքը կը պաշտպանէ՝ երբ երիտասարդական մեղքեր կը վերագրեն իրեն։

* * *

Զոհաբերութիւնը գոյութիւն չունի։ Ապրիլ աղքատ՝ գաղափար մը չգաւառանելու համար, կը նշանակէ նախընտրել այդ գաղափարին մէջ յարատեւելու վերացական ու բարձր վայելքը՝ լաւ ուտելու և խմելու զգայական ստորին վայելքէն։

* * *

Նախանձի մէջ, յաղթական հակառակորդիդ բարձրութիւնը կ՚ընկճէ. իր ցածութիւնը կը ստորնացնէ քեզ։

* * *

Երբ բարեկամ մը քեզ կը լքէ իր դժբախտութեան ընթացքին, նոյնքան ապացոյց կու տայ որ իսկական բարեկամդ չէ եղած, որչափ պիտի տար, եթէ քեզ լքեր քո՛ւ դժբախտութեանդ մէջ։

* * *

Երբ յաղթանակը մօտիկ է ու վերջին քայլը առնելու համար վատութիւն մը գործել անհրաժեշտ է, չընելը դժուար կու գայ, այնպէս չէ՞։

* * *

Մարդիկ, առ հասարակ, սուտը չեն նախընտրեր ճշմարիտէն։ Երկուքն ալ կը գործածեն անխտիր, պարագաներու համեմատ։

* * *

Կինը, սովորաբար, առաջուց գիտէ որ սիրուած է, մինչ տղամարդը չի կրնար հասկնալ թէ ի՛նչ կը պատահի իրեն։ Սակայն, յետոյ, երբ ան կնոջ իր սէրը կը խոստովանի, կինը կ՚ըսէ որ ոչինչ կասկածեցաւ ու անակնկալի եկաւ։ Այսպէսով իր առաջուան բոլոր պչրանքներուն, տարփալի ու սիրազրգիռ ձեւերուն մասին ամէն տեսակ կասկած կ՚ոչնչացնէ։

* * *

Կարեկցութիւնը, երբ անոր չ՚ընկերանար անսահման սէր մը, աւելի մեծ վիշտ կը պատճառէ, քան արհամարհանքը։

* * *

Մի՛ խոստովանիր ազնիւ զգացումը որմէ զրդուած արարք մը գործեցիր, վասնզի չպիտի հաւատան քեզ։ Նուազ ազնիւ մը հնարէ ու ցոյց տուր զայն իբրև քու արարքիդ դրդիչը, որպէսզի մարդիկ աւելի վատթար զգացում մը չվերագրեն քեզ։

* * *

Սէրը և ոճիրը բնութեան արշաւանքն են քաղաքակրթութեան դէմ։

* * *

Եթէ մեծահոգի ու առարկայական փիղին և ոչ թէ սիրազրդիռ և վաւաշոտ կապիկին ուղեղը աւելի զարգացած ըլլար, ի՞նչ սքանչելի պիտի ըլլար մարդը։

* * *

Աստուածային հաճոյք է փոքր ու ընկճուած երեւալ, քու եւ նմաններուդ միջեւ եղած հեռաւորութեան գիտակից։

* * *

Երբ կը յաջողիս ըսել թէ ինչո՛ւ կը սիրես կին մը, ճշմարտօրէն չես սիրեր զայն։

* * *

Եթէ մարդ մը վճռէր ու յաջողէր անկեղծ ըլլալ ամէն պարագաներու մէջ, զզուելի երեւոյթ մը պիտի ըլլար, հրապարակային պատուհաս մը. աջ ու ձախ պիտի նախատէր, կաղ ու կռիւ պիտի ցանէր ընտանիքներու մէջ, հասարակութեան լուծումը պիտի փութացնէր,— կառուցած չան մը նման, սպաննել հարկ պիտի ըլլար զայն։

* * *

Եթէ օր մը օրանց մարդիկ սկսէին իրարու մտքերը կարդալ, բոլորը անտառներն ու կոյս անձաւները պիտի լեցնէին, ամէն մէկը մէյմէկ անծանօթ թաքստոցի մէջ պիտի կծկուէր, մարդկային ընկերութիւնը պիտի լուծուէր ու մարդկային ցեղը չուտով պիտի անհետանար։

* * *

Եթէ տակաւին չես ամչնար իրեն համար ըրած խենդութիւններէդ, կը նշանակէ որ չես դադրած զայն սիրելէ։

* * *

Երբ երկու անձի միջեւ բուռն վէճ մը գոյութիւն ունի ու անակնկալ դիպուած մը կու գայ անոնցմէ մէկուն իրաւունք տալու, այն ատեն ան, եթէ աղնուական հոգի ունի, պէտք է ջանայ առանց իր յաղթանակը չեշտելու անցնիլ, կարծես ինքզինքը քիչ մը ընկճուած ու յանցաւոր զգալով, այդ յաջողութեանը համար։ Հասարակ հոգիի տէր մարդը, ճիշտ հակառակը պիտի ընէր։

* * *

Եթէ քու սեփական միջոցներովդ անկարող ես սիրաշահիլ զայն, բովանդակ մարդկութիւնը իր գիտութիւնով, իր արուեստով, դիւանագիտութիւնով ու բոլոր բանակներով օգտակար չի կրնար ըլլալ քեզի։

* * *

Երախտագիտութեան արտայայտումը, ինչքան ալ փափկանկատութեամբ եղած ըլլայ, կը ձանձրացնէ ու կը զայրացնէ ներբաղդած բարերարը ու փոխանակ զայն վարձատրելու իր լաւ արարքներուն համար, կը պատժէ։

* * *

Նախապատմական անտառներու մէջ՝ մահակը. հասարակութեան մէջ՝ հեգնանքը։ Զգացման ֆիզիքական արտայայտութիւնը նոյնն է,— չնատումները ցուցնել։

* * *

Վեհոգութիւնն ու վեհանձնութիւնը կը ծագին ուժովէն տակաւը, տիրոջմէն ծառան, զեկավարէն ենթական եղող յարաբերութիւններէն։ Ատոր համար է որ ստրուկներու եւ կանանց մօտ նուազ զարգացած են այդ յատկութիւնները։

* * *

Մանուկդ պիտի տանջուի հոգեվարքէն, պիտի մեռնի ու պիտի թաղուի։ Ու ատոր՝ գո՛ւն պատճառ եղար։

* * *

Ոչինչ կայ հաւասարակշռիչ քան թէ կրքով սիրուած կնոջ ներկայութիւնը։ Սովորաբար ան իմացականութիւն կու տայ, տխմարին եւ կը մեղմէ խմաստունը։

* * *

Բան մը կայ զոր մարդ կ'ընէ առանց որեւէ պատասխանատուութեան զգացումի, բան մը զոր ընելու պէտք է սարսափեցնէր զինք սակայն այդ զգացումը,— զաւակ ունենալ։

* * *

Երբ յիսուն տարեկան ես, ու փոխանակ լրջախոհ ու գրական ըլլալու, բանաստեղծութիւններ կը կարդաս, երաժշտութիւնով կ'ոգեւորուիս, բնութեան առջեւ կը սքանչանաս, կրնաս ուրոշ համակրանք ներշնչել, բայց ազդեցութիւն չպիտի ունենաս ու չպիտի ակնածին քեզմէ, զուարճութեան առարկայ պիտի դառնաս, քու մասիդ ու քու ներկայութեանդ սրամիտ խօսակցութիւններու տեղի պիտի տաս, ճիշդ այնպէս, ինչպէս կը պատահէր երբ դուն հինգ տարեկան էիր։

* * *

Քու մասիդ լաւ մի խօսիր, որովհետեւ ոչ ոք պիտի հաւատայ ըսածներուդ։

Գէշ մի խօսիր քու մասիդ, որովհետև բոլորն ալ պիտի հաւատան։

* * *

Ով որ սպասաւորներու ու անասուններու հանդէպ քաղաքավար չէ, բարեկրթութեան ընազդը չունի, այլ վարժութիւնը միայն։

* * *

Աւելի դիւրաւ կրնաս լաւ կապեր պահպանել որևէ մէկուն հետ, եթէ ոչինչ չտաս իրեն, քան այն ատեն երբ իրեն կու տաս աւելի քան ինչ որ պիտի կրնայիր շարունակել տալ,— ըլլան զգացումներ կամ իրեր։

* * *

Ծանօթ մը կ'ըսէր. բարեկամներուս յիմարութիւններն ու անհեթեթ արարքները կը զայրացնեն զիս։ Միւսներունը՝ կը զուարճացնեն։

* * *

Ոչ մէկ ցաւ աւելի մեծ է քան այն նախանձը, որ մեղադրելու շարժառիթներ չի գտներ։

* * *

Վայրկեան մը իսկ մի՛ մոռնար որ մարդոց հետ յարաբերութիւններուդ մէջ, մշտական պատերազմի մը մէջ ես։ Թշնամիներուդ, բարեկամներուդ, օտարներուն, կնոջդ ու սիրուհիդ հետ,— ուշադիր եղիր թէ ի՛նչ եւ ինչպէ՛ս կը խօսիս, ո՛րչափ և ե՛րբ կ'այցելես անոնց, ի՛նչպէս կը ներկայանաս՝ ուրա՞խ, տխո՞ւր, անտարբե՞ր, ո՞ւռ թէ շաղակրատ։ Վայրկեան մը իսկ մտաղրաղ մի՛ ըլլար, մի՛ կարծեր որ հաշտութեան կամ զինադադարի մէջ ես, որովհետեւ միւսը, անակնկալի կը բերէ քեզ։

* * *

Աղջիկը՝ որ տանրութը տարեկանիդ սիրած ես ու ալ երբեք չես տեսած, ամբողջ կեանքդ կը սիրես։

* * *

Քանի՞ հոգի կը նախընտրեն որ իրենք մեռնին, երկրամաս մը ովկիանոսի մէջ ընկղմելու փոխարէն։

* * *

Կնոջ մը համար բոլոր տղամարդիկը տղամարդ են, բացի անկէ զոր այլեւս չի սիրեր։

* * *

Այն մարդը, որ խօսքով, շարժուձեւերով, մանր արարքներով անընդհատ կը պարպէ իր զգացումները՝ անմիջապէս որ կ'երեւան անոնք, նոյնքան անընդունակ է կազմակերպուած, ծանր և յարատեւ աշխատանքի, որքան է, կարենալ ներուժ կերպով քալելու համար, շոգեշարժ մը, որ անդադար իր շոգին կը կորսնցնէ իր ծակոտիներէն փքալով։

* * *

Երբ մէկը բարոյագիտութիւնը կը ծաղրէ, բոլոր հաւանականութիւնները կան որ չնորհքով մարդ է։ Երբ մէկը անդադար բարոյագիտութիւն կը քարոզէ, բոլոր հաւանականութիւնները կան որ էակ մըն է մեղքերով լեցուն։

* * *

Մի՛ կարծեր որ կնոջ մը առջեւ փայլելով աւելի քան անոր տարփածուն ու գլելով զայն, պիտի կարենաս սիրաչահիլ դուն կինը։ Ոչինչ պիտի յաջողիս ձեռք ձգել, բայց եթէ անոր հակակրանքն ու նախանձը։

* * *

Քանի քեզ անկեղծ կը տեսնեմ, ինձ կը թուի թէ պատերազմին մէջ՝ զոր ամէնքը ամէնուն դէմ կը մղեն՝ դուն զրահներդ տունը թողած ես։

ԿԱՐԱՊԵՏ ԻՊՐԱՅԻԼԵԱՆՈՒ

Թարգմանեց՝ ՎԱՀԱՆ ԿԷՄԻՃԵԱՆ

ՎԱՍԻԼԷ ՔՕՆԹԱ
(1845—1882)

Հայ էր և Վասիլէ Քոնթան, Ռումէններուն միակ փիլիսոփան։

Հայ հանճարէն մասնիկ մը ան ալ՝ օտար հողին վրայ նետուած։

* * *

Ռումէն մտաւորականութիւնը անցեալ տարուան մէջ տօնեց մահուան յիսնամեակը Վասիլէ Քոնթայի, միակ փիլիսոփան ռումէն գրականութեան։ Արդար է հետեւարար այն հպարտութիւնը, որով իր անունը կը պանծացնեն Ռումէնները ամբողջ կէս դարէ ի վեր։

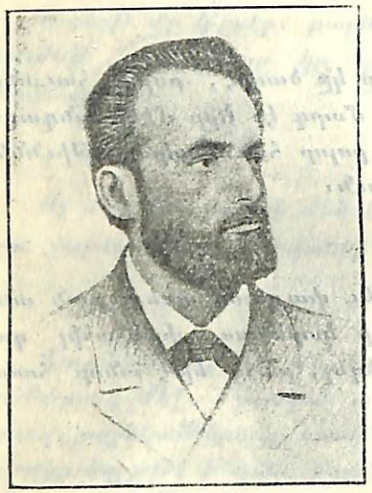

Ազգուած անշուշտ իր ժամանակի փիլիսոփայական վարդապետութիւններէն՝ ինչպէս Օկիւսթ Քոնթէն, Տարվինէն, Սփէնսրէն, Պիւխնէրէն եւն., Վասիլա Քոնթան կրցած է սակայն ինքնատիպ դրոշմ մը դնել իր տեսութեանց մէջ, հանդիսանալով այսպէս մտածող եւ հեղինակ։

Իր երկերուն մէջ փիլիսոփայական տարրն է որ գերակշիռ է, թէեւ Քոնթա պահ մը դարձած է նաեւ քաղաքական մարդ, անդամ Խորհրդարանի և հուսկ ուրեմն նախարար, և հետեւարար խառնուած իր շրջանի քաղաքական վէճերուն։

Վասիլէ Քոնթայի փիլիսոփայական տեսութեանց մէջ երեք տարր կ'իյնէ,— բացարձակ նիւթապաշտութիւն, տիեզերական մեքենականութիւն և ճակատագրապաշտ որոշազրականութիւն։ Անշուշտ որ ներկայ շրջանին՝ երբ արդէն հիմնիվայր յեղաշրջուած են իմաստասիրութեան սկզբունքները գիտութեան նոր նուաճումներուն տակ, Քոնթայի տեսութիւնները կորսնցուցած են իրենց ոչ միայն այժմէութիւնը, այլ եւ արժէքը։ Բայց իր երկը զուրկ չէ չահեկան շատ մը տարրերէ, մանաւանդ որ ունի երկեր ալ՝ որոնց ուսումնասիրութիւնը թելադրական է նոյնիսկ ժամանակակից մտածողին համար։

Իր տեսութեանց ամէնէն չահեկան մասը տիեզերական ալիքներու դրութիւնն է, որուն նուիրած է ամբողջ երկ մը։ Արդի փիլիսոփայութեան մէկ կարեւոր դէմքն ալ, Շրէօտինկէր, Ցուրիխի ընագէտ փրոֆէսօրը, հրապարակ դրաւ տեսութիւնը «տիեզերական մեքենականութեան՝ ալիքներու միջոցաւ» (Wellenmechanik) բայց զուիցերիացի իմաստասէրին տեսութիւնը իր տիպզոսով միայն կը նմանի Քոնթայի տեսութեան։

Մինչ Քոնթա կը փորձէ համադրական բացատրութիւնը աշխարհի բոլոր երեւոյթներուն, հաստատելով գոյութիւնը տեսակ մը բարձրացման և անկման շարժումներու բոլոր էակներու եւ իրերու յեղաշրջման մէջ, Շրէօտինկէր բոլոր գոյութեանց և երեւոյթներու բացատրութիւնը կը գտնէ իսկական ընագիտական ալիքներու միութեան բաղադրութեան և անջատման մէջ։

Վասիլէ Քոնթայի երկերն են.— «Քերթուածներ», «Ճակատագրապաշտութեան տեսութիւնը» (1870), «Տիեզերական թրթռացման տեսութիւնը» (1873), «Տեսակներու ծագումը» (1875), «Ընագրական փորձեր», «Ընագանցութեան հիմերը», «Աշխարհը կազմող առաջին սկզբունքները», «Խորհրդարանական ճառեր», «Քաղաքական յօդուածներ», «Իրաւաբանական ուսումնասիրութիւններ», «Օրինագիծեր»։

* * *

Բոլոր թերթերը սիւնակներ լեցուցին վերլուծելու և պանծացնելու համար Վասիլէ Քոնթայի գործերը։

Բայց մէկը չկար որ յիշէր անոր ծագումը։

Վասիլէ Քոնթա մէկն է այն բիւրաւոր սերմերէն, զորս հայ ժողովուրդը ցանած է օտար ափերու վրայ և որոնց վրայ, աւա՜ղ, այլեւս ոչ մէկ իրաւունք չունի։ Զրկուած անոնցմով հպարտանալու փառքէն՝ օտարին է ձգած անոնց վրայ զուրգուրալու, զանոնք պանծացնելու հաճոյքը։ Վերջերս ձեռքս անցաւ իր երկերուն յետ մահու առաջին ժողովածուն, ուր իր կենսագրական նօթերու կարգին, հետեւեալ տեղեկութիւնը կայ, քաղուած Եաշի Ազգային Թուղթի 1865 տարուայ դիւերօթիկ ալակերտներու տոմարէն։—

«Վասիլէ Քոնթա, ծնած է 1845 նոյ. 15ին, ծագումով հայ, եւն».

Այդքան միայն։ Այսպէ՞ս կը հատնի սերմը։ ՇՐՋԻԿ

ՎԱՍԻԼԷ ՔՕՆԹԱ

ՄՏԱԾՈՒՄՆԵՐ

«Որպէսզի արուեստագէտը հասունանայ, միակ պայմանն մը պէտք է անոր,— տաղանդը»։

—

«Սէրը այն ատեն միայն սահմաններ ունի, երբոր կինը կը դանէ զանոնք»։

—

«Թշուառը կը ծնի ուրիշներու երջանկութենէն»։

—

«Հայրենիքը ամէն տեսակ զոհաբերութիւններ կը սպասէ իր զաւակներէն, միայն խղճմտանքը ծախելու իրաւունքը կը մնայ քեզի»։

—

«Ծերունիի մը ընծայուած ժպիտ մը կամ բարի խօսք մը կը նշանակէ անոր ընծայել կեանքի աւելի օր մը»։

—

«Ոչ աղնուականը, ոչ քաղքենին չեն կրնար անկեղծօրէն հայրենասէր ըլլալ։ Այդ զգացումը տրուած է գիւղացիին՝ որովհետեւ ան է որ զերծ է փառասիրութենէ և եսասիրական կիրքերէ»։

—

«Դասախօսակը ուրիշ բան չ'ըներ բայց եթէ ուղղել ինչ որ ստեղծած է բնութիւնը»։

—

«Ամէն ազգ արդիւնքն է միջավայրին ուր կ'ապրի և այն միջավայրերուն՝ ուր երբեմն ապրած է»։

—

«Ճակատագրականութիւնը կ'իշխէ ընկերային երեւոյթներու վրայ, ինչպէս և կ'իշխէ բնական և բնախօսական երեւոյթներուն»։

—

«Բովանդակ աշխարհը՝ որ երեսէն ալ դիտես՝ տիրապետութեանը տակ է բնական և ճակատագրական օրէնքներու»։

ՄԻՀԱՅԻԼ ԷՄԻՆԷՍՔՈՒ

(1850—1889)

ԱԿՆԱՐԿ ՄԸ ԻՐ ԳՈՐԾԷՆ ԵՒ ԿԵԱՆՔԻՆ ՎՐԱՅ

Դժուար է Էմինէսքուն բերել դետեղել այս գլուխին տակ՝ իբրեւ հայ սերմ մը նետուած օտար հողի վրայ։

Հայ ծագո՞ւմ։ Ունէ՞ր ան։ Բայց իր արիւնը գտնելու համար՝ պէտք է ետ երթալ քանի մը սերունդ, ու բախիլ ռումէն ժողովուրդի զգացումներուն։

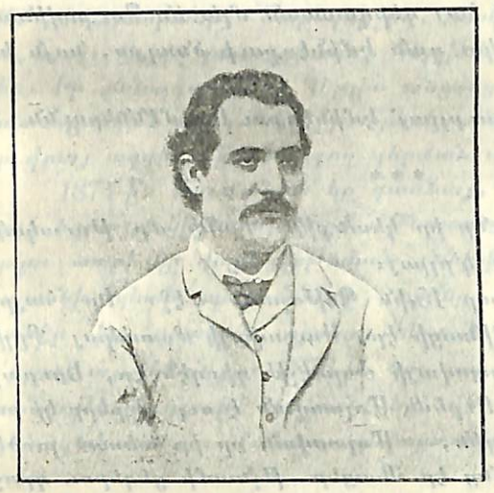

Որեւէ Ռումէնի համար դժուար է անշուշտ՝ օտար ծագում վերագրել Ռումանիոյ մեծագոյն բանաստեղծին։ Կասկածներ կան որոնց չ'ուզեր հաւատալ մարդ. չ'ուզեր նոյնիսկ մտքէն անցընել պահ մը։ Երբ մանաւանդ անով պիտի սարսի իր մէկ ազգային հպարտութիւնը։ Էմինէսքուի պարագան այդպիսիներէն է։

Ռումէնները ունին և ուրի՛շ արժէքներ, որոնց ծագումը օտարէն կու գայ։ Ոչ միայն իշխանները որոնք դարերով կառավարեցին իրենց երկիրը, այլեւ ազնուականները որոնց շառաւիղները դեռ մինչեւ այսօր ալ կը պահեն իրենց չեշտուած դիմագիծը, օտա՛ր արիւնը քնած ատեն Ռումէնները չատ չեն սրանեղիր։ Բայց փառքեր կան որոնցմէ հրաժարիլը քիչ մը ծանր կու գայ։ Նոյնիսկ գաղափարը տհաճութիւն կը բերէ։ Էմինէսքուի ծագումին շուրջ վիճիլ Ռումէնները չեն ներեր։

Փրոֆ. Եօռկա կը սիրէ պնդել թէ ռումէն գեղջուկ ընտանիքէ մը կը սերի Էմինէսքու։ Զայն պէտք չէ չփոթել, կ'ըսէ, Կալիցիոյ Էմինովիչներուն հետ՝ որոնք նոյնպէս բանաստեղծներ

տուած են։ Էմինէսքուի նախնիքը, ըստ Եոռկայի, Իմինովիչ կը կոչուէին, սերելով Իմինէ մը, ոչ թէ Էմինովիչ, որ ածանցուած է Էմինէ,— այս վերջինը արևելեան անուն մը, Թուրքի կամ Հայու։ (Choses d'Orient et de Roumanie, 1924, Bucarest, էջ 64)։

Ուրիշնե՛ր ալ կը պնդեն անոր ռումէն ծագումին վրայ, նոյն իսկ կը ճարեն անոր ծնողքին ծննդեան վկայականները՝ որպէսզի ռումէն հաշուեն անոր արիւնը։

Բայց ինչ ալ ըսեն հերքումները՝ կարելի չէ պնդել անոր ռումէն ծագումին վրայ։ Նախ որ Էմինէսքու անունը գրականութենէն կու գայ իրեն։ Տասնըվեց տարեկան՝ ան սկսած էր իր նախափորձերը տալ Օրատէա Մարէի Ֆամիլիա թերթին մէջ։ Խմբագիրը Իոսիֆ Վուլքան, ինքն է որ Էմինովիչ մականունը կը վերածէ Էմինէսքուի։ Ուրեմն Էմինովիչ է իր ընտանեկան անունը։ Ու Էմինովիչները ծանօթ հայ գերդաստան մըն են Պուքովինայի և Կալիցիոյ մէջ՝ ուրկէ և կու գան Էմինէսքուի ծնողքը, նոյն իսկ ըստ իր կենսագիրներուն։

Բայց իր ծագումը ինչ ալ ըլլայ՝ Էմինէսքու Ռումէններուն է։

* * *

Կարճ է պատմութիւնը իր կեանքին։ Քանի մը թուական, ու արդէն ան պատմուած կ'ըլլայ։

Ծնած է 1850 յունվար 15-ին Պօթօշանի մէջ։ Իր հայրը՝ Կէօրկէ Էմինովիչ՝ Պուքովինացի էր, Սուչովայի մօտակայ Քըլինէշթ գիւղէն։ Մայրը Մոլտովայի Ժօլտէշթ գիւղէն էր, Եուրաշքու ընտանիքէն սերած։ Ուրեմն Մոլտովան է ուր աչքերը կը բանայ և ուր կը թրծուի հոգին,— Մոլտովան որ իր տեսած լուծերուն հակառակ՝ անթափանց էր մնացեր թշնամի ցեղերու դրոշմին, և ուր աւելի անաղարտ կը հնչէր ռումէն հոգին քան ի Մունթէնիա, ուր աւելի հզօր էր Տաճկներուն ու անոնց բերած բարքերուն լուծը։

Անցնելով Պուքովինա՝ իր նախնական կրթութիւնը կ'առնէ Զէրնաուցի գիմնազիոնը, չունչին տակ ռումէն դաստիարակներու, որոնք Մոլտովայէն կու գային ու վառ կը պահէին հայրենի աւանդութիւնները աւտարական լուծին տակ ապրող արենակիցներու սրտին մէջ։ Շատ բան չգիտենք Էմինէսքուի աչակերտութեան շրջանին վրայ, ինչպէս առհասարակ իր մանկութեանը մասին։ Յայտնի է միայն որ ան աւարտած է երկրորդական ուսում մը։

1864-ին, ուրեմն հազիւ 14 տարու, կը լքէ դպրոցը ու Տիկ. Ֆանի Թարտիսիի թատերախումբին հետ կը շրջի Ռումանիան ու Թրանսիլվանիան։ Այս պտոյտը տեսակ մը դպրոց կ'ըլլայ սակայն իրեն համար, որովհետեւ ոչ միայն կը ճանչնայ մարդիկը, այլ նոյն իսկ կեանքը, որ լաւագոյն վարպետն է արուեստագէտին։

Յետոյ Վիեննա կ'անցնի ուսում ճարելու։ Վիեննա արդարև գինք կը խմորէ։ Հոն է որ առաջին անգամ կը զգայ լոյսին ծարաւը, ու կարօտը անոր հասնելու. հոն է որ իր աչքերը կը բացուին հեռաւոր հորիզոններու։ Ու Վիեննայի մէջ է դարձեալ որ հայրենասէրը կը կազմուի իր հոգիին խորը։

1872-73 գինքը ուսանող կը գտնենք Պերլին։ Կը հետեւի Königlichen Fridrich-Wilhelms-Universitatի դպրութեանց բաժնին, արձանագրուելով փիլիսոփայական ճիւղին։ Մեծապէս կը շահագրգռուի գերման իմաստասէրներով՝ որոնց մեծ մասը դասախօս էին համալսարանը։ Տարեվերջին, սակայն, ոչ մէկ քննութիւն կու տայ։ Ուրիշ բան չգիտենք Պերլինի իր ուսանողութեան մասին։ Իր քննադատները Պերլին անցուցած այս երկու տարին ճակատագրական կը դտնեն իր արուեստին համար, թէև կը վիճին իր վրայ ազդեցութիւն ձգող գերման մտքերը ճշգելու ատեն։

1874-ին Ռումանիա կը դառնայ, և կը հաստատուի Եաշ՝ գրչի եղբայրակիցներու ջերմ մթնոլորտէ մը շրջապատուած։ Հոն երկու տարի կը վարէ կրթական քննիչի ու համալսարանի դրադարանի պետի պաշտօնները, որոնց մէջ հնարաւորութիւն կը գտնէր իր գրական զբաղումներուն համար ալ։ Բայց կարճ կ'ըլլայ այս կեանքը։ 1876-ին երբ ազատականները կ'անցնին իշխանութեան գլուխ՝ պաշտօնէ կը ձգեն Էմինէսքուն իբրև պահպանողականներու մարդը, զրպարտութիւն մը պատրուակ բռնելով։

Պաշտօնէ զրկուած՝ այս անգամ ապրուստի հարցն է որ կը մահուդէ գինքը։ Ստիպուած, 1876-ին Պուքրէշ կու գայ վարելու Թիմփուլ թերթին խմբագրութիւնը։ Կեանքն է որ կը հարկադրէ գինքը լրագրութեան մէջ նետուելու, ու հոն փճացնելու իր կենսունակ տարիները, կուսակցական պայքարներու մէջ հատնելով ու հատցնելով ներսի կրակը։ Եօթը տարի կը դիմանայ ան այս սպառող ասպարէզին վրայ, հուսկ ուրեմն կորսնցնելու համար հոն և իր հոգեկան հաւասարակշռութիւնը։

1883-ին է որ առաջին անգամ հոգեկան տագնապ մը կ'ունենայ։ Ժառանգական էին իր սերմերը, բայց իր կեանքն ու մի-

ջավայրը կ'աճեցնեն զանոնք։ Իր բարեկամները գուրգուրանքով մը կը շրջապատեն զինքը այն ատեն, ու կը փորձեն դարմանել զինքը։ Պահ մը, իրաւ, ան կը գտնէ իր հաւասարակշռութիւնը, ու յոյս կը ներշնչէ։ Նոր տագնապ մը, սակայն, կը զգեստնէ դարձեալ զայն, ու այս անգամ հոգեկան հիւանդներու բուժարանը կ'ըլլայ իր ապաստանը։ Ու հոն, 1889 յունիս 15-ին կը չիջի եղերական մահով մը, բախտակից հիւանդէ մը ճոկանի հարուած մը գլխուն ստացած։

* * *

Կարճ տեւեց Էմինէսքուի գրական կեանքը, հազիւ 15 տարի, իր լրագրողի տարիներն ալ մէջը հաշուելով։

Բայց այս կարճ կեանքը բաւական եղաւ որ բանաստեղծը թողու այլազան ու չմեռնող երկեր, որոնց համար հպարտ է այսօր ռումէն գրականութիւնը։

Էմինէսքու գրական քանի մը սեռ միեւնոյն ատեն փորձեց։ Բանաստեղծութիւնը իր նախասիրած կալուածը եղաւ, բայց գրեց նաեւ վէպ ու թատերախաղ։

Բայց ռումէն գրականութիւնը իր մէջ բանաստեղծն է որ կ'անմահացնէ։ Որովհետեւ բանաստեղծն է որ տարիներուն դիմացաւ, և իր գլուխը միշտ վեր կը պահէ։

Իր գրական առաջին փորձերը լոյս ընծայեց ան 1866-ին Օրատէա-Մարէի Ֆամիլիա թերթին մէջ՝ երբ դեռ 16 տարեկան էր։ Ու առաջին իսկ փորձերուն ան ուշադրութիւն գրաւեց։ Բայց իր գեղեցկագոյն էջերը տուաւ Եաշի Քօնվօրպիրի Լիբերարէ հանդէսին՝ 1871-էն սկսեալ մինչեւ որ գրիչը թողուց։ Աշխատակցեցաւ նաեւ Քուրիերուլ տէ Եաշ, Թիմփուլ և Ֆրնքրնա Պրլանցուզի թերթերուն՝ գրական էջերով։

Եօթանասունը չ'անցնիր իր քերթուածներուն թիւը։ Ասոնցմէ մեծագոյն մասը սիրոյ, մելancաղձութեան, հրաժեշտի տաղեր են։ Ունի նաեւ այլաբանական քերթուածներ՝ որոնց մէջ յոռետեսութիւնը, կեանքէն զզուանքը, ուրիշ աշխարհներու կարօտը կը զգաս։ Ասոնց մէջ են չորս Սատիրները ուր իր շուրջի կեանքն է որ կը նկարէ ու կը հեգնէ, և ուր կը կանչէ հին օրերը. ունի նաեւ երկար քերթուած մը, Արուսեակը։

Ունի նաեւ թատերախաղեր, որոնք այլեւս հաշուի չեն առնուիր, ինչպէս Տրակոս Վոտան, վէպ մը,—«Թափուր Հանճար», և չատ մը նորավէպեր։

ՍԻՐ.

ՄԻՀԱԻԼ ԷՄԻՆԷՍՔՈՒ

ՔԵՐԹՈՒԱԾՆԵՐ

Թարգմանեց՝ Ց. Ճ. ՍԻՐՈՒՆԻ

ՄԱՌԱԽՈՒՂԻՆ ԸՆԴՄԷՋԷՆ

Ինձ կ'երևիս անցեալին մառախուղին ընդմէջէն՝
Մարմա՛ր, ճերմա՛կ թեւերով, խարտեաշ մազո՛վ աղջընակ,
Գունատած դէմքդ ինչպէս մեղրամոմը ըսպիտակ,
Ու դուն նիհար, հալումաշ, դառն ու անուշ վշտերէն . . .

Ժըպիտովդ մեղմանուշ աչքերս ահա կը զգուես,
Կին՝ աստղերուն մէջ բոլոր, ա՛ստղ կանանց մէջ անուշ.
Մինչ ձախ ուսիդ կը հակի դէմքդ տժգոյն ու քնքուշ,
Երանութեան ալքերուն մէջ կորսըւած՝ կու լամ ես...

Մըչուշներու քառսին մէջէն ինչպէ՞ս զատել քեզ,
Դարձեալ բերել քեզ կուրծքիս, ո՛վ հրեշտակըս սիրուն,
Ու քու դէմքիդ վրայ ծըռել դէմքս արցունքով ողողուն,
Քեզ դարձեալ չունչ ներարկել համբոյրներովըս հրակէզ,
Ու տաքցընել իմ կուրծքիս քնքուշ ձեռքերդ սառի պէս,
Քեզ պահել մօտըս, չա՛տ մօտ, սրտիս վրայ տըրոփուն ...

Սակայն, աւա՛ղ, դուն՝ պատկեր անիրական, դուն՝ անցեա՛լ,
Ըստուերդ ահա կ'անհետի ցուրտ մըշուշի մը ետին,
Ու կը գտնեմ թեւաթափ ու միայնակ զիս դարձեալ,
Երազի մը գեղեցիկ գրկած յուշը լոկ տըխուր.
Դէպի ըստուերըդ անուշ կ'երկարեմ թեւերս ի զուր,
Բայց չեմ կրնար քեզ խըլել մառախուղէն անցեալին...

ԻՂՁ Մ'ՈՒՆԻՄ ԴԵՌ ԵՍ

Իղձ մ'ունիմ ես դեռ միակ,—
Որ խաղաղ մէկ իրիկուն
Փակեմ լուսիկ, միայնակ,
Աչքերս՝ եղերքը ծովուն...

Քունս հոն խաղա՜ղ թող ըլլայ,
Ու ըլլայ մօտը անտառ.
Ու անսահման ծովուն վրայ՝
Երկինքը ջինջ ու պայծառ։

Յուզարկ ես չե՛մ ուզեր պերճ,
Ոչ ալ կ'ուզեմ ճոխ դագաղ.
Թարմ ոստերու ծոցին մէջ՝
Զգուլի մահի՛ճը խաղաղ...

Ու մէ՛կը թող չարտասուէ
Մնարիս վրայ, այլ կամա՜ց,
Աչունը երգը բերէ
Տերեւներուն թառամած...

Ու մինչ հոսին երգելէն
Առուակները անվախճան,
Նոճիներուն կատարէն
Մինչ սաւառնի լուսընկան,

Թող իրկլուան ցուրտ քամին
Զանգակին ձայնը բերէ,
Ու չիրմիս վրան սուրբ թմբին
Թող իր ճիւղերը թոթվէ.

Այլևս պիտի չըլլամ ես
Թափառականն այս մըռայլ,
Ու պիտի վրաս տեղան հեզ
Ցիշատակներն անայլայլ,

Ու Արուսեակն երբ ծագի
Նոճիներուն ետեւէն,
Ջերդ սրտակից վազեմի՝
Պիտի ժպտի՛ ինձ նորէն.

Պիտի ողբայ դառնապէս
Դրժնդակ երգը ծովուն,
Ու հոգ դառնամ պիտի ես
Մենութեանս մէջ անհուն...

Ո՞Վ ՄԱՅՐ

Ձի՛ս կը կանչես, մա՛յր, մըշուշին մէջէն՝
Սօսափիւնին հետ չիրմիդ ծառերուն...
Գերեզմանիդ վրայ հսկող աքասիան՝
Աչունն ու քամին անա կը ցնցեն...
Կը սարսին ճիւղերն, ու կը մնջես դուն...
Անոնք սարսին պիտի միշտ, ու դուն քնանա՛ս յաւիտեան...

Երբ մեռնիմ՝ վրաս չողրա՛ս, սիրակա՛ն,
Թմբիէն փրցո՛ւր ճիւղ մը լոկ վրտիտ
Ու զայն խընամքով տնկէ՛ գլխուս վրան,
Ու կաթկըթէ հոն արցունքներն աչքիդ.
Պիտի զգամ ես չուքն իր զովական...
Շուքը պիտի մեծնա՛յ միշտ, ու ես քնանամ յաւիտեան...

Ու երբ ըլլայ որ մեռնինք միասին՝
Թող մեզ չըտանին գերեզմաններուն,
Փորեն մեր չիրմին եղերքը գետին,
Ու մեզ դընեն նո՛յն դագաղին ծոցը,
Որպէսզի ըլլաս միշտ մօ՛տն իմ սրտին...
Ջուրն հեծեծէ պիտի միշտ, ու մենք քնանա՛նք յաւիտեան։

ԲԱՂՁԱՆՔ

Անտա՛ռն եկուր դուն՝ անապակ
Ազրիւրին մօտ դողահար,
Ուր՝ ծածկըւած ճիւղերուն տակ՝
ԱՀոու մը կայ մեզ համար։

Բացած թեւերդ հոգմավար
Եկուր կուրծքիս ինկիր դուն,
Նետէ քօղըդ ճակատէդ վար
Ու բա՛ց ինձ դէմքըդ ցնծուն։

Պիտի նստիս իմ ծունկերուն,
Ըլլա՜նք պիտի առանձին,
Ու մաղերուդ մէջ սարսռուն
Թափէ ծաղիկը թմբին...

Ճակտիդ թափած վարսերդ դեղձան՝
Բեր հանդչեցուր թեւերուս,
Ու շրթներըդ մեղրածորան
Որս դառնան իմ շրթներուս։

Պիտի տեսնենք երազ մ՚ազուոր՝
Մինչ իրր օրօր մեզ հասնին
Առուակին երգը մենաւոր
Ու սուլումները հովին։

Դաշնակութեան մէջ անտառին
Փնտռանք հովէն օրօրուն,
Ծաղիկներն իր տակաւ թմբին
Մինչ թափթըփէ մեր գլխուն։

ԱՆՏԱՌԻՆ

Ի՞նչ կ՚օրօրուիս, անտա՛ռ, անտա՛ռ,
Ձկան անձրևն ու քամին.
Ի՞նչ կ՚օրօրուիս դուն անդադար
Հակած ճիւղերըդ գետին...

—Ինչպէ՞ս կրնամ չօրօրուիլ ես՝
Երբ ժամանակը կ՚անցնի,
Օրը կ՚իյնայ մեռելի պէս
Ու գիշերը կը ծաղկի...
Ինչպէ՞ս կրնամ չօրօրուիլ ես՝
Երբ ամէն օր տենդագին
Կը նօսրանան իմ տերևներս,
Կը թափէ հովը գետին...
Ու երբոր հովն ալ ամէն օր
Թռչունները կը ցրուէ
Ու կ՚երևի ձըմեռը խոր,
Իսկ ամառը հեռուն է...
Ինչպէ՞ս կրնամ չօրօրուիլ ես...
Ինչպէ՞ս, ինչպէ՞ս չընակիմ ես՝
Երբ թռչունները կ՚անցնին
Ամէն օր իմ կատարէս...
Ինչպէ՞ս, ինչպէ՞ս չընակիմ ես՝
Երբ ծիծառները կ՚անցնին
Հետ տանելով մտածումներս,
Հետ տանելով բախտս իմին...
Կ՚անցնին կ՚երթան անոնք կարգով,
Հորիզոնին ջինջ լազուարթը
Կը մթըննայ անոնց չուքով,
Կ՚երթան արագ ու սուրալով,
Կ՚անցնին ինչպէս ակնթարթը
Իրենց թեւը թոթվելով...
Ու ամայի կը թողուն զիս,
Թառամած, գօս ու լին,
Ու կը ձըգեն որ կարօտիս
Հետ տանջուիմ առանձին...
Ինչպէ՞ս, ինչպէ՞ս չընակիմ ես,
Ինչպէ՞ս կրնամ չօրօրուիլ ես...

ՄՆԱՍ ԲԱՐՈՎ

Ա՛լ չըտեսնենք պիտի դիրար.
Մընա՛ս բարով. այլեւս քեզ
Հեռու պիտի պահեմ յար
Իմ ճամբէս։

Ա՛լ ըրէ ինչ որ կամիս.
Ա՛լ բընաւ իմ հոգըս չէ
Որ կանանց էն քաղցրը գիս
Կը ճըգէ...

Գնա՛, ես չեմ կրնար՝ ա՛լ,
Ինչպէս այն հին օրերուն
Շողերովը գինովնալ
Աստղերուն,

Կը գիտէի երբ՝ գոգով՝
Քեզ ճիւղերուն մէջէն խոր,
Պատուհանէն տենչալով
Դէմքդ ազուր...

Ինչքան էի երջանիկ՝
Երբ կ'երթայինք միասին
Խաղաղութեան տակ քաղցրիկ
Լուսնակին,

Աղերսելով գաղտնարար
Որ գիշերը չքալէ՛ր,
Որպէսզի քովը երկա՛ր
Մընաս դեռ,

Որպէսզի լսե՛մ ճամբան՝
Սիրոյ բառերն այն ազուոր.
Որոնք հազի՛ւ թէ կու գան
Միտքս այսօր...

Եթէ կը լսեմ դեռ, այսո՛ր,
Քաղցր ոչնչութիւններն այդ,
Ինձ կը թուին հեռաւո՛ր,
Հին հէքեաթ...

Թէպէտ նաե՛ւ լուսնկան
Մարգին, լիճին կ'իջնէ դեռ.
Ինձ կը թուի թէ անցա՛ն
Շատ դարեր...

Անգո՛ր եմ քեզ գիտելու
Ինչպէս առջի գիշերով.
Մնացիր ուրեմըն հեռու,
Մնա՛ս բարով...

ՎԵՆԵՏԻԿ

Մարեցաւ կեանքը հըլարտ Վենետիկին գեղանի.
Ա՛լ ոչ մէկ երգ կը լսուի, չկան լոյսերը շողուն.
Սանդուղներուն վրայ մարմար, դռներէն ներս ծերունի,
Կը թափանցէ լուսինը, ու կը հըպի պատերուն։

Զըրանցքներուն վրայ կ'ողբայ Ովկիանոսը լայագին,
Յաւերժական՝ միայն ինք, ու միշտ թարմ ու ծաղկուն,
Կ'ուզէ չունչ տալ վերատին նաղնի, քաղցր իր հարսին՝
Ալիքներովն իր հնչեղ կը բախէ ծե՛ր պատերուն...

Կարծես ըլլար գերեզման՝ ահա Ոստանը լուռ է.
Ու իրրեւ հին օրերէ մընացած սուրբ քահանայ՝
Սուրբ Մարկոսը մռայլադէմ կէս գիշերը կը զարնէ...

Ու ձայնով մը խորանէն, կարծես նոր ին Սիբիլլայ,
Ան կը գոչէ հանդարտիկ, ընդհատ ընդհատ ու դժնէ.
«Զո՛ւր է, տղա՛ս. յարութիւն՝ մեռելներուն ա՛լ չկայ։»

ՏՕՅՆԱ

Տնիէսթէրէն մինչ Թիցան՝
Հէք Ռումէնները կ'ողբան
Թէ հանդուրժել չեն կրնար
Բիրտ լուծերուն այս օտար.
Ու Հոթինէն մինչեւ ծով
Խազախները կու գան ձիով,
Ծովէն ալ մինչեւ Հոթին՝
Կը դարանեն մեր ուղին.
Պոյանէն մինչ Վաթրա Տորնան
Ուտիճները լեցուեցան.
Կ'արածի օտարն այնպէս
Որ չես ճանչնար դուն զքեզ.

Շինեց ոսոխը ճամբայ
Հովիտին մէջ, լերան վրայ,
Մինչեւ Սըչէլ Սաթմարէն
Ոչինչ՝ բացի թումբերէն.
Վայ քեզ, վա՛յ քեզ, հէք Ռումէն,
Խեցգետնի պէս ետ կ'երթաս
Այլեւս քալել չկրնաս.
Ոչ ալ ճգնիլ կրնաս դուն...
Ոչ քու աչունդ է աչուն,
Ոչ քու ամառդ՝ ամառ,
Քու երկրիդ մէջ՝ դո՛ւն՝ օտա՛ր...

Մինչ Տորոհոյ Թուրնուէն՝
Հեղեղի պէս կը խուժեն
Թշնամիներն ու կու գան
Հաստատուիլ մեր հողին վրան.
Ու քանի դայ թշնամին
Երգերն ամբողջ կը մարին
Ու թռչուններն ալ անյոյս
Օտար երկիր կու տան խոյս,
Ու այլեւս մեր դրան
Տատասկին չուքը միայն.
Կը մերկանայ հողն անա.

Տապարին զոհ կը դառնայ
Անտառը, մե՛ր սիրելին...
Ագրիւրները կը ցամքին
Ու կը չորնան անդադար...
Թչուառ՝ երկրի մէջ թչուառ...

Թշնամին սիրէ ով որ՝
Շան կեր ըլլայ սիրան անոր.
Տունն անոր՝ կե՛ր սատանին,
Ու գերդաստանն՝ օտարին...

Ով դուն Մեծըդ Ստեփան,
Այ մի՛ մնար դուն Բուլթնան.
Վանքը ձգէ վանահոր,
Վանատան հո՛գը անոր...
Ու սուրբերուն բեռը դուն
Վստահէ հոն հայրերուն.
Օրն ի բուն, գիշերն ամէն,
Թող զանգակները քաշեն
Իսկ թող Աստուած կոչէ քեզ
Որպէսզի ցեղըդ փրկես...

Ու չիրիմէդ ելիր դուն,
Փողիդ ձայնէն գալարուն
Թող հաւաքուի Մոլտովան,
Ով դուն, Մեծըդ Ստեփան.
Առաջին իսկ փողին
Պիտի ամէնքն հաւաքուին
Դրրօշակիդ տակ յաղթող...

Ու երբ հնչէ երկրորդ փող
Անտառներն իսկ պիտի գան
Անմահ զէնքիդ օգնութեան.
Իսկ արդէն երրորդ փողին
Պիտի փչրի թշնամին
Մէկ ծայրէն միւսը երկրին...

Ագռաւն անոնց հուսկ բաժին
Ու կախաղանը մերին...

ԿՆՆԱԴԱՏՆԵՐՈՒՍ

Ծաղիկներն երկրիս երեսը՝ չատ են,
Բայց լոկ քիչերը պըտուղ պիտի տան.
Բոլորն ալ կեանքի դուռը կը բախեն՝
Սակայն, չըբացուա՜ծ, չատե՛րը կ'իյնան...

Քերթուածներ, այո՛, գըրելը դիւրին՝
Երբոր ըսելու մարդ բա՛ն մը չունի.
Շարելով անամէջ բառերը ոսին՝
Լարերուն հնչել դիւրա՛ւ կը տրուի...

Բայց եթէ վչտէն սիրտդ է ճմլուեր,—
Կարօտները սուտ, կրքերն անհամար
Կու գան մաքիդ մէջ բերել անհամբեր
Արձագանգն իրենց պոռթկալու համար...

Ինչպէս ծաղիկները կեանքի դըրան,
Մտածման դուռը կը բախեն տրոփուն,
Աչխա՜րհ գալ կ'ուզեն, պոռթկալ անպայման,
Կ'ուզեն հանդերձանքն հագնիլ բառերուն...

Կրքերուդ համար որ քու սրտի՛ն են,
Սեփական կեանքիդ համար որ քուկդ է,
Ո՞ւր է դատաւոր որ պիտի դատէ
Անողոք սրտով, մռայլ, սառնօրէն...

Ա՛հ, այն ատեն է որ կը թըւի քեզ
Թէ կը փլի գլխուդ երկինքը ահա.
Ուրկէ՞ պիտի դուն ճիշդ բառը գտնես
Որ ճշմարիտը պատմել կարենայ...

Քննադատներ, դո՛ւք, ամուլ ծաղիկով,
Դուք որ ձեր կողէն բա՛ն մը չըտուիք,—
Քերթուածներ գըրելն հե՛չ է ապահով՝
Երբոր մարդ բան մը չունի ըսելիք...

ԵԹԷ ՈՍՏԵՐԸ

Եթէ կը ծեծեն ոստերն ապակին,
Ու բարտին, ինքը, լուռ կը տագնապի,
Անո՛ր համար է որ միտքս դաս կրկին,
Մօտենաս ինծի...

Երբ աստղ մը լճին ծոցը կը սուզի
Ու չոգ կը ցանէ խորքը մըտերիմ,
Անո՛ր համար է որ միտքս յատակի՛,
Վըշտիս հաչտըւիմ...

Ու եթէ մռայլ ամպերը կ'երթան,
Կը նայի լուսինն անո՛ւշ, ժպտադէ՛մ,
Անո՛ր համար է որ քեզ յաւիտեան
Մըտքիս մէջ պահեմ...

ՔԱՄԱՏԷՎԱ

Սէրէն տանջուած՝ ուզեցի որ
Բուժեմ հոգիս վիրաւոր.
Ու կանչեցի ես, դժդոհ,
Քամատէվա՜ն փառաւոր՝
Հնդիկ Աստուածը սիրոյ...
Հպարտ՝ եկաւ Քամատէվան.
Թութակի մը հեծած էր ան
Ու նենգ ծիծաղ մ'ունէր ժպտուն
Իր բուստէ սէդ շրթներուն,
Սիրոյ Աստուած Քամատէվան...
Թևեր ունէր Քամատէվան,
Ու կապարճին մէջ նետի տեղ
Ա՛հ, ծաղիկներ կային միայն,
Մեծ Գանգէսէն փառայեղ
Պոկուած թունոտ ծաղիկներ...
Ու ան ծաղկով առաւ նշան,
Սիրոյ Աստուած Քամատէվան,
Ճիշդ իմ սրտիս վէրքերուն...
Անկէ ի վեր գիշերն ի բուն
Կու լամ մինակ ու արթուն...

ՔՆՆԱԴԱՏՆԵՐՈՒՍ

Ծաղիկներն երկրիս երեսը՝ շատ են,
Բայց լոկ քիչերը պըտուղ պիտի տան.
Բոլորն ալ կեանքի դուռը կը բախեն՝
Սակայն, չըբացուա՜ծ, շատե՛ըը կ'իյնան...

Քերթուածներ, այո՛, գըրելը դիւրին՝
Երբոր ըսելու մարդ բա՜ն մը չունի.
Շարելով անամէջ բառերը ոսին՝
Լարերուն հնչել դիւրա՜ւ կը տրուի...

Բայց եթէ վշտէն սիրտդ է ճմլըւեր,—
Կարօտները սուտ, կրքերն անհամար
Կու գան մաքիդ մէջ բերել անհամբեր
Արձագանգն իրենց պոռթկալու համար...

Ինչպէս ծաղիկները կեանքի գըրան,
Մտածման դուռը կը բախեն տրոփուն,
Աչխա՜րհ գալ կ'ուզեն, պոռթկալ անպայման,
Կ'ուզեն հանդերձանքն հագնիլ բառերուն...

Կրքերուդ համար որ քու սրտի՛ն են,
Սեփական կեանքիդ համար որ քուկդ է,
Ո՞ւր է դատաւոր որ պիտի դատէ
Անողոք սրտով, մռայլ, սառնօրէն...

Ա՛հ, այն ատեն է որ կը թըւի քեզ
Թէ կը փլի գլխուդ երկինքը ահա.
Ուրկէ՞ պիտի դուն ճիշդ բառը գտնես
Որ ճշմարիտը պատմել կարենայ...

Քննադատներ, դո՛ւք, ամուլ ծաղիկով,
Դուք որ ձեր կողէն բա՜ն մը չըտուիք,—
Քերթուածներ գըրելն հե՜շտ է ապահով՝
Երբոր մարդ բան մը չունի ըսելիք...

ԵԹԷ ՈՍՏԵՐԸ

Եթէ կը ծեծեն ոստերն ապակին,
Ու բարտին, ինքը, լուռ կը տագնապի,
Անո՛ր համար է որ միտքս դաս կրկին,
Մօտենաս ինծի...

Երբ աստղ մը լճին ծոցը կը սուզի
Ու չոզ կը ցանէ խորքը մըտերիմ,
Անո՛ր համար է որ միտքս յստակի՛,
Վըշտիս հաշտըւիմ...

Ու եթէ մռայլ ամպերը կ'երթան,
Կը նայի լուսինն անո՛ւշ, ժպտագէ՛մ,
Անո՛ր համար է որ քեզ յաւիտեան
Մըտքիս մէջ պահեմ...

ՔԱՄԱՏԷՎԱ

Սէրէն տանջուած՝ ուզեցի որ
Բուժեմ հոգիս վիրաւոր.
Ու կանչեցի ես, դժգոհ,
Քամատէվա՜ն փառաւոր՝
Հնդիկ Աստուածը սիրոյ...

Հպարտ՝ եկաւ Քամատէվան.
Թութակի մը հեծած էր ան
Ու նենգ ծիծաղ մ'ունէր ժպտուն
Իր բուստէ սեղ շրթներուն,
Սիրոյ Աստուած Քամատէվան...

Թևեր ունէր Քամատէվան,
Ու կապարճին մէջ նետի տեղ
Ա՛հ, ծաղիկներ կային միայն,
Մեծ Գանգէսէն փառայեղ
Պոկուած թունոտ ծաղիկներ...

Ու ան ծաղկով առաւ նշան,
Սիրոյ Աստուած Քամատէվան,
Ճիշդ իմ սրտիս վէրքերուն...
Անկէ ի վեր գիշերն ի բուն
Կու լամ մինակ ու արթուն...

Մ Է Ր Ը

Սէրն ի՞նչ է որ. երկար, դժնէ,
Չհատնող աղրիւրը վըշտին.
Հաղար արցունքը բաւ չէ,
Ան դեռ կ՚ուզէ աւելին...

Ան մէկէն, մէկ հուպով գերի
Կ՚ընէ հոգիդ, կը կառչի,
Ու դուն, հէ՛ք, չես կրնար ալ
Ցըմահ իր լուծը մոռնալ...

Ցաճախ սեմիդ քեզ կը սպասէ,
Կամ անկեան մը չուքը հեղ,
Մերթ դէմ դէմի ան կը հանէ
Սրտիդ սիրածին հետ քեզ...

Երկինք, երկիր չե՛ս տեսներ ալ
Կը արոփէ սիրտդ լըման...
Կրնաս բառէ՛ մը գինովնալ,
Բառէ՛ մը իսկ կէս բերան...

Կը հետեւի քեզ օրերով
Մեղմ քայլերով, գողունի,
Ձեռքի քաղցը մէկ սեղմումով,
Անուշ խազով մը յօնքի...

Չի թողուր քեզ արեւուն նման,
Կամ զերդ լուսնին շողերը,
Մերթ ցորեկն հետդ կու գայ ման,
Ու միշտ քովդ է գիշերը...

Է՛հ, գրուեր է որ չթեթեւնայ
Անոր կարօտը խորին,
Ու պըլլուի քեզ անխընայ՝
Ինչպէս կընիւնը ջուրին...

ՀՆՁԵԱԿ

Կը վառին աստղերն երկինքին վրայ
Ու ծովն ալիքներ ափը կը քըշէ...
Լոյսը որ կ՚ինջնէ, ու կը ցոլանայ՝
Ի՞նչ իմաստ ունի, ոչ մէկը գիտէ...

Կրնաս ըստ կամքս երթալ քու ճամբադ։
Բարի, մեծ ըլլաս թէ ոճրով թրծուն՝
Միեւնոյն փոշին, ու անդունդը նոյն.
Ու նոյն ժառանգը,— մոռացումը վատ։

Դըրան շուքին տակ կը զգամ զիս մեռած,
Ահա թափորը որ պիտի թաղէ,
Ահա երգերը, լոյսը ջահերուն...

Ո՛վ քաղցը ստուեր, ա՛լ մօտս եկուր,
Զգամ ես մահուան ոգին որ կ՚ինջնէ
Գլխուս՝ մռայլաթեւ ու թարթիչը թաց։

ԱՍՏՂԵՐՈՒՆ ՃԱՄԲԱՆ

Ինչքան երկա՛ր է ճամբան
Որ մեզ աստղին կը տանի.
Բիւր տարիներ պէտք եղան
Որպէսզի լոյսը հասնի...

Գուցէ վաղուց է մարեր
Կապոյտներուն մէջ, հեռո՛ւն.
Ճառագնչն անոր սակայն դեռ
Կը շողայ մեր աչքերուն...

Պատկերն աստղին այդ մեռեալ
Կ'ելլէ տակաւ երկնի վրայ.
Կա՛ր՝ երբ ան չէր երևար,
Կը տեսնենք այժմ, բայց չկայ...

Մեր կարօտն ալ ճիշդ այսպէս
Կը մարի խորն իրիկուան.
Մարած սիրոյ չողը մեզ
Կը հետևի՛ դեռ սակայն...

ԳԻՇԵՐԱՑԻՆ

Քունի ծարաւ թռչուններ
Իրենց բունիկն են մըտեր,
Ու ճիւղերուն տակ պահուեր,
Բարի գիշե՛ր եւ քեզի...

Կու լայ աղբիւրը անդին,
Անտառն է լուռ ու մթին,
Քո՛ւն՝ ծաղկունքը պարտէզին.
Քունդդ խաղա՛ղ թող ըլլայ...

Կարապն ահա ջուրին վրան՝
Քնանալ կու գայ անվարան.
Հրեշտակը քեզ պահապան.
Քունդդ անո՛ւշ թող ըլլայ։

Գիշերին վրայ գիւթական՝
Կը բարձրանայ լուսնկան.
Պահ երազի, դաշնակութեա՛ն...
Բարի գիշեր եւ քեզի...

ԵՐԳ

Չէի հաւատար թէ օր մը կ'առնե՛մ համն ե՛ս ալ մահուան,
Ես որ յաւէրժ պատանի, ինձ պըլլած իմ վերարկուն,
Սովոր էի աչքերըս յառել անհոգ, երազուն՝
Դէպի աստղը մենութեան։

Երբ դուն յանկարծ երևցար ճամբուս վրայ, սիրակա՛ն,
Ո՛վ տառապանքը՝ դո՛ւն, ո՛վ կին, որ դառն ես ու մեղրալիր,
Ես խըմեցի ցըմրուր անհուն հեշտանքը մահուան՝
Որ չի դթար, չ'ողորմիր...

Հիմա կ'այրիմ կենդանի, ինչպէս երբեմն Նեսոս
Կամ Հերակլէսը ինչպէս՝ թունաւոր ի՛ր հանդերձէն.
Կրակը որ ներսը կայ, ա՜հ, չեն կրնար մարել հոս
Ծովուն ջուրերը ամէն...

Կ'ողբա՛մ ի՛մ իսկ երազը ա՛լ խորտակուած բրտօրէն.
Իմ իսկ հոգւոյս խարոյկին բոցէն կ'այրիմ ես լըռիկ.
Պիտի կրնա՛մ, ա՜հ, դարձեալ, վերածնիլ ես մոխիրէն
Ինչպէս թռչունը փիւնիկ։

Ա՜հ, հեռացուր իմ ճամբէս աչքերդ համակ թունալի,
Եկուր դարձեալ սրտիս մէջ, անհոգութիւնը թախծոտ,
Որպէսզի ես կարենամ մեռնիլ խաղաղ ու հեզնոտ՝
Իմ հոգիս ե՛տ տուր ինձի։

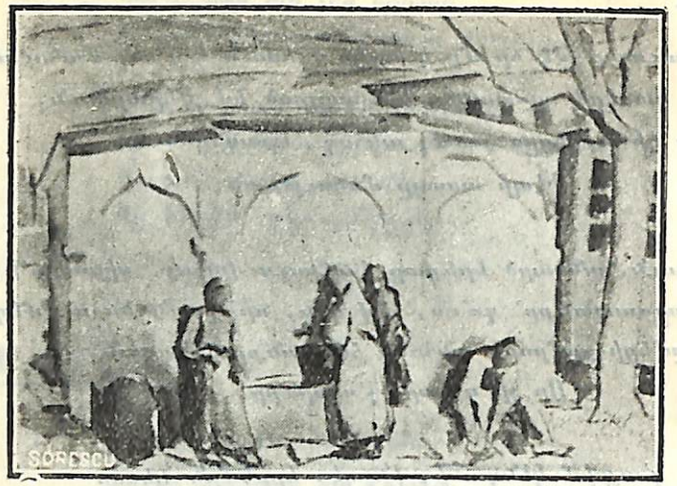

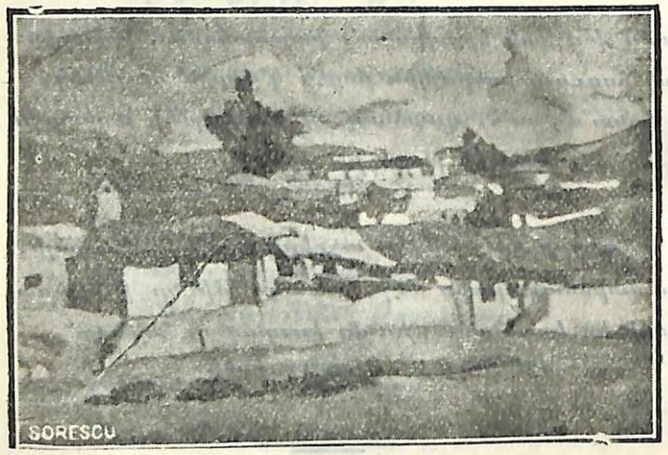

Գծանկարներ
ՀՐԱՆԴ ԱԻԱԳԵԱՆԷ

ԱՐԵԱՆ ՁԱՅՆԸ

Թուրքն գրականութեան համար դեռ չէ լուսաբանուած իր ամէնէն հանճարեղ բանաստեղծին ծագումը։

Ստոյգ է սակայն որ բանաստեղծին անունը նախապէս Էմինովիչ եղած է և ռուրքն գրական հանդէս մըն է որ անոր մէկ քերթուածը հրատարակելու առթիւ „Էմինէսքու"ի վերածած է ստորագրութիւնը, ստորագրութիւն զոր այնուհետեւ քերթողը ինքն ալ ընդունած և գործածած է։

Իր ընտանեկան „Էմինովիչ" անունը պատճառ եղած է սակայն որ ոմանք լեհական ծագում վերագրեն քերթողին, մինչդեռ ուրիշներ կը պնդեն թէ ան հայ է ծագումով։

Էմինէսքու իբրեւ խմբագիր պանպանոզական Timpul թերթին բուռն յօդուածներ գրած է և այդ պատճառաւ մեծ թիւով հակառակորդներ ունեցած է որոնք իրենց պայքարին մէջ իրենց զէնքերէն մէկը ըրած են Էմինէսքուի օտար ծագում ունենալը։

Ահա թէ ի՛նչ կը գրէ Էմինէսքու Timpul թերթին 1878 յունվար 5ի թիւին մէջ Pro Domo վերնագրով.

«Երբ անոնք կ'ըսեն մեզի թէ ռումանացի չենք՝ ծիծաղ կը պատճառեն ամէնուն, որովհետեւ ամէնքը գիտեն թէ զաւակներն ենք ծնողքներու որոնք սերունդէ սերունդ ռումանացի եղած են. բայց երբ մենք կ'ըսենք իրենց թէ մնացորդներն ու ձագերն են Ցանարիօթներու, կը բարկանան, որովհետեւ ճշմարիտ է մեր ըսածը»։

Այնքան բուռն եղած է պայքարը որ Էմինէսքու հետեւեալ տողերն ալ գրած է իր քերթուածներու շարքին մէջ (Նամակ III).

Եւ յետոյ Ազգ. Ժողովի մէջ կը հաւաքուին իրարու վրայ [հիանալու համար,
Հաստ ծոծրակով Պուլկարներ, բարակ քիթով Յոյներ.
Բոլոր այս դէմքերը ինքզինքնին Հռոմայեցի կը նկատեն,
Բոլոր Յոյն ու Պուլկարները՝ իրենք զիրենք Թրայան կայսեր [թոռները։
Թունաւոր այս փրփրուրը, այս խուժանը, այս ազրը
Յաջողի տէ՞ր ըլլալ թէ՛ երկրին և թէ՛ մեզի...»

* * *

Բայց ամէնէն արժէքաւոր վկայութիւնը իր ծագումի մասին, էմինէսքու ինքը կ'ընէ հետեւեալ տողերուն մէջ՝ որոնք քաղուած են Ռումէն Ակադեմին գտնուած իր մէկ ձեռագրէն. և որոնք պատասխան մըն են այն ատեն հրատարակուող Românul թերթին կողմէ եղած վերագրումներուն։

«Իմ ծագումիս մասին բոլոր ըսուածները սուտ են, արդիւնք հիւանդոտ քմահաճոյքի։ Միակ դիւտը իմ մասիս, անճիշդ, որ սակայն հաւանականութեան նշոյլ մը ունի, այն է թէ ծագումով Հայ եմ, բան մը որ ընաւ չի զարմացներ զիս, որովհետեւ Հայերը մեր երկրին մէջ աւելի հին են քան նոյն ինքն Մարամուրէշի Տրակօշ իշխանը։ Բայց այս ենթադրութիւնն ալ ճիշդ չէ որովհետեւ կը հիմնուի այն իրողութեան վրայ որ Պօթօշան ծնած եմ։ Այստեղի հայ գաղութը ԺԴ. դարէն է»։

Շատ նշանակելի և խիստ թանկագին է այս յայտարարութիւնը հանճարեղ բանաստեղծին որ իր հայ ծագումը գոնէ հաւանական կը նկատէ։ Աւելին չէր կրնար ըսել տարաբախտ քերթողը երբ ամէն կողմէ յարձակումներ կ'ըլլային իր վրայ ճիշդ այդ օտար ծագումը պատրուակելով։

Ուշադրութեան արժանի է և այն պարագան որ էմինէսքու երբ իր հակառակորդները հարուածել կ'ուզէ՝ զանոնք յոյն և պուլկար կը չինէ, բայց հայ չ'ըսեր, կարծես թէ իր մէջ արեան ձայնը խօսէր։

Աւելորդ չնկատեցի այս քանի մը փաստերը արձանագրել ապագայ պրպտողներուն դիւրութեան համար։

ԱՐՏ. Թ. Թ.

ԳՐԻԳՈՐ ԹՐԱՆՔՈՒ ԵԱՇ

Գրիգոր Թրանքու-Եաչ՝ այս տարի կը բոլորէ իր վաթսուն տարին։

Լաւագոյն առիթն էր այս էջերուն մէջ պատմելու իր կեանքն ու գործը, որովհետեւ օտար երկինքի տակ ինկած սերմ մըն է ան։ պատուաբեր գինք ծնող ցեղին։

ԳԻՕԵՐ ԻՐ ԿԵԱՆՔԷՆ

Գրիգոր Թրանքու-Եաչ ծնած է 1873-ին, Եաչի նահանգին Թըրկուլ-Ֆրուսօս գիւղաքաղաքը։ Կը սերի մոլտովական հին հայ դերդաստանէ մը՝ որ նախապէս Թրանխալեան կը կոչուէր։

Իր նախնական ուսումը ստացաւ Եաչի մէջ Խաչիկ Գարագաշի դպրոցը, որ լաւագոյն կրթարանն էր այն օրերուն և ուր ուսում առած են նաև ռումէն շատ մը յայտնի դէմքեր, ինչպէս գահուն նախկին խնամակալ հանգուցեալ Կէօրկէ Պուզտուկան, արդի կրթական նախարար Տիմիթրի Կուսթի, եւայլն։

Հաղիւ պատանի՝ ճանչցաւ դաւնութիւնը կեանքին։ Կորսընցուց իր հայրը երբ դեռ առևտրական դպրոցի Դ. կարգն էր եւ դարձաւ ընտանիքին նեցուկը։ Ուսման ծարաւի՝ ան չարունակեց սակայն դպրոցը, զոր աւարտեց 17 տարու։ Մտաւ անմիջապէս Ազգային Դրամատան Եաչի ճիւղին մէջ, միեւնոյն ատեն շարունակելով ու աւարտելով երկրորդական ուսումը, և լրացնելով մինչեւ իսկ Եաչի իրաւաբանական ֆաքիւլթէն, չարաչար տքնութեան մը գինով։

Տասնըհօթը տարի ծառայեց նոյն դրամատան մէջ, միեւնոյն ատեն իր ջանքերը տրամադրելով զանգուածներու կրթութեան գործին, վարելով չափահասներու համար առևտրական դպրոցներ, և դասախօսութիւններ սարքելով Կալացի զանազան թաղերուն մէջ։

Դրամատունը ձգելէ յետոյ հաստատուեցաւ Կալաց իբր փաստաբան, ապարէզ ուր մնաց մինչեւ 1922, երբ վերջնականապէս

պիտի թողուր Կալացը, արձանագրուելու համար Իլֆօվի (Պուքրէշ) իրաւաբանական կաճառին։ Իր փաստաբանական ասպարէզին մէջ մասնագիտութիւն էր ըրած առևտրական և ծովային իրաւունքը, և այս ճիւղին վերաբերեալ նիւթերով կ'աշխատակցէր նաև մասնագիտական հանդէսներու։

Նոյն շրջանին է որ երկու քննութեանց մասնակցելով անուանուեցաւ Պուքրէշի առևտրական բարձրագոյն դպրոցի փրոֆէսէօր։ Աւելի յետոյ կարգուեցաւ փրոֆէսէօր Առևտրական Ակադեմիին, պաշտօն զոր կը շարունակէ ցարդ։

ՔԱՂԱՔԱԿԱՆ ՄԱՐԴԻ

Իր քաղաքական կեանքը կը սկսի 1914ին, երբ երեսփոխան ընտրուեցաւ ՔօլէՕրլուի նահանգէն (Կալաց), նախ 1914 փետրվարին Վերաքննութեան Խորհրդարանին մէջ և 1914 մայիսին Սահմանադիր Ժողովին մէջ, մինչև 1918 երբ խորհրդարանը լուծուեցաւ։ 1918 մայիսին երբ Պուքրէշի դերմանեւռումէն հաշտութեան վրայ Մարկիլոմանի կառավարութիւնը կոտարեց նոր ընտրութիւններ, պ. Թրանքու-Եաշ ընտրուեցաւ իբր ընդդիմադիր՝ ջախջախիչ մեծամասնութեամբ, նոյն խորհրդարանին մէջ դառնալով բանբերը ռումէն ժողովուրդի ցաւերուն և ծառանալով Գերմաններու կողմէ պարտադրուած նուաստացումներուն դէմ։ Այս խորհրդարանին մէջ, որ 1918 մայիսէն մինչև հոկտեմբեր տևեց և ուր միայն 3-4 ընդդիմադիրներ կային, գրեթէ ամէն օր խօսք առաւ Թրանքու-Եաշ, ոչ մէկ անդամ չբացակայելով խորհրդարանական աշխատանքներէն։ 1920-ին դարձեալ ընտրուեցաւ Կալացէն և միևնոյն ատեն Պուքրէշէն, նախապատուութիւն տալով առաջին աթոռին։ 1926-ին հինգերորդ անդամ ըլլալով ընտրուեցաւ խորհրդարանի անդամ։ 1931-ին էր որ խորհրդարան մտաւ վեցերորդ անդամ ըլլալով։

Իր խորհրդարանական գործունէութեան մասին ան լոյս ընծայած է 5-6 գրքոյկներ։

Մասնաւորաբար ուշագրաւ եղած է Սահմանադիր Ժողովի 1917 մայիս 29ի նիստին մէջ իր խօսած ճառը՝ ի մասին հողային և ընկերային բարենորոգմանց, արժանանալով անխտիր բոլոր ելոյթներու և մամուլի գնահատութեան։ Խորհրդարանի 1918 յուլիս 15-ին նիստին մէջ բողոքած է Մարկիլոմանի կնքած նուաստացուցիչ հաշտութեան դէմ, ինչպէս նաև ընդդէմ ընդհանուր ներման։

ՍԵԽՍԱՏԱՒՈՐԱԿԱՆԸ

Պ. Թրանքու-Եաշ, որ նախապէս կը պատկանէր ազատական կուսակցութեան, 1917ի խորհրդարանի ընթացքին կազմեց Աշխատանքի կուսակցութիւնը ուրիշ 9 երեսփոխաններու հետ, որոնց մէջ կային Տօքթ. Քանթաքուզինօ, Կէօրկէ Տիամանտի, Տօքթ. Լուփու, Կրիկօրէ Եունիան, եւայլն։ Նոր կուսակցութիւնը հրատարակեց Մանիֆէսթ մը և ծրագիր մը՝ որ կը բովանդակէր կարևոր բարենորոգումներ, որոնցմէ մեծ մասը պիտի իրականացնէր պ. Թրանքու-Եաշ՝ նախարար դառնալէ յետոյ.—

Հողային մարդին մէջ՝ ամբողջական գրաւում արքայական տան կալուածներուն, ինչպէս նաև գրաւում մասնաւորներու մեծ կալուածներուն՝ բաժնելու համար հողագործներուն, իւրաքանչիւրին հինգ հէքթար. աղգայնացում դեռ չահագործութեան չենթարկուած ենթահողին. գրաւում չահագործութեան ենթակայ ենթահողին և 50 հէքթարէ աւելի ընդարձակ տնտառներուն։

Քաղաքական մարդին մէջ՝ մասնակցութիւն խորհրդարանական, նահանգային, համայնական ընտրութեանց 20 տարին թեակոխած բոլոր ռումէն քաղաքացիներուն, ուղղակի, հաւասար, գաղտնի, պարտադիր և համեմատական քուէարկութեամբ. վարչական ապակեդրոնացում. քաղաքային աղատութիւն կնոջ և թոյլտուութիւն ընտրող և ընտրելի ըլլալու նահանգային և համայնական ընտրութեանց մէջ. քաղաքական իրաւունքներու ընծայում տեղացի Հրէաներուն և զինուորագրութեան օրէնքին ենթարկուած օտարներուն. ջնջում աղատութեանց կաշկանդիչ բոլոր օրէնքներուն. քաղաքապետութեանց ենթարկում հանրային ապարկութիւններու՝ լոյս, ջեռուցում, փոխադրութիւն, առողջապահութիւն, հանրային ապահովութիւն, եւայլն։

Տնտեսական մարդին մէջ՝ ներմուծում եկամուտի վրայ յառաջատուական տուրքի. պետականացում Ազգային Դրամատան և պետութեան թոյլտուութիւնները վայելող ուրիշ վարկային հաստատութեանց. ընդարձակում պետական մենաշնորհներու, ոնոնց մէջ մտցնելով նաև ալքօլի և ապահովագրական ընկերութեանց մենաշնորհը։

Կրթական մարդին մէջ՝ ընդարձակում նախնական կրթութեան, կարճ ժամանակի ընթացքին անհետացնելու համար անդրագէտներու թիւը. տարածում գործնական, ճարտարարուեստ-

տական, երկրագործական և առևտրական կրթութեան՝ հիմնելով գործատեղիներ, վարձաքաշներ, տիպար աղարակներ, և ճարտարարուեստական ու հողագործական աշխատանոցներ։

Աշխատաւորական մարզին մէջ՝ ստեղծում հանրային նախատեսութեան օրէնսդրութեան (ապահովագրութիւն, գործադուլի իրաւունք, գործատեղիներու առողջապահութիւն, եւայլն) եւ աշխատանքի պաշտպանութեան (կանանց և մանուկներու աշխատանք, նուազագոյն թոշակ, դիշերային աշխատանք, եւայլն)։

Դատական մարզին մէջ՝ բարեփոխութիւն քաղաքային, առևտրական, պատժական եւայլն օրէնսդրութեանց, որպէսզի անոնք համապատասխանեն երկրին նոր պահանջներուն և արագ արդարութիւն ապահովեն զանգուածներուն։

ՊԵՏԱԿԱՆ ՄԱՐԴԸ

Պ. Թրանքու-Եաչի պետական գործունէութիւնը կը սկսի Զօր. Սվէրէսքուի հիմնած ժողովրդական կուսակցութեան մէջ իր մուտքով։

1920 մարտին ան մտաւ Սվէրէսքուի դահլիճին մէջ, նախ իբր անպաշտօն նախարար և քանի մը օր յետոյ իբրեւ պետը Աշխատանքի, Համագործակցութեան և Ընկերային Ապահովութեան նախարարութեան, որ ի նորոյ կը հաստատուէր 1920 մարտ 30ին։ Սոյն պաշտօնին մէջ ուր մնաց մինչեւ 1921 դեկտեմբեր, պր. Թրանքու-Եաչ ցոյց տուաւ անսպառ եռանդ, ջանալով կրթութիւն տարածել աշխատաւոր զանգուածներու մէջ, հիմնելով ընկերային նախատեսութեան հաստատութիւններ, ինչպէս հիւանդանոց, բուժարան, ապաստարան, աշխատանքի դաղութներ, ժողովրդական գրադարաններ, բանուորական դպրոցներ, եւայլն։

1922-1926 տուաւելապէս պարապեցաւ փաստաբանական գործունէութեամբ, մնալով հանդերձ իր հիմնած գործերուն մօտէն շահագրգիռ և սիւներէն մէկը Զօր. Սվէրէսքուի կուսակցութեան։

1926 ապրիլին երբ Պրքթիանուի դահլիճին հրաժարումով Զօր. Սվէրէսքու անցաւ կառավարութեան գլուխը, պ. Թրանքու-Եաչ դարձեալ կոչուեցաւ աշխատանքի նախարարութեան, զոր վարեց մինչեւ 1927 մայիս։

Ինչ կը վերաբերի ընկերային ապահովագրութեան՝ իր առաջին նախարարութեան օրով գլուխ հանած է հետեւեալ ծրագիրները.— կանոնաւոր դրութեան մը վերածած է աշխատանքներու ապահովագրութիւնը և աշխատած է անոր բարիքները տարածել նաև առևտրական և մտաւորական աշխատաւորներու վրայ. ապահովագրական կեդրոնական մնտուկէն թոշակ ստացող հաշմանդամներու և ծերերու կենսաթոշակը բարձրացուցած է 200 առ հարիւր. կանոնաւորած է ապահովագրեալ արհեստաւորներու և աշխատաւորներու ջրաբուժական վայրեր առաքումը. գնած կամ հաստատած է աշխատաւորներու համար բուժարաններ (սանատորիում), դեղարաններ, հանքային ջերմուկներ, լոգավայրեր եւայլն։

Աշխատանքի մարզին մէջ գլուխ հանած է հետեւեալ ծրագիրները.— Դրամագլուխի և աշխատանքի միջև վէճերը դադրեցնելու նպատակաւ նախ պատրաստած է «Աշխատանքի Վէճերու Օրէնքը», որուն հետեւանքով գործադուլները տակաւ նուազեցան երկրին մէջ։ Հնարաւորութիւն տալու համար աշխատաւորութեան կազմակերպուելու՝ ստեղծած է «Արհեստակցական Սէնտիքաներու Օրէնքը», որուն հետեւանքով աշխատաւորութիւնը կը կազմակերպուի, բարոյական անձի իրաւունք կը ստանայ և սէնտիքան կը պաշտպանէ ամէն կարգի հետապնդումներու դէմ. այս օրէնքէն կը սկսի աշխատաւորութեան իրական կազմակերպութիւնը, և մշակութային, բարոյական ու նիւթական զարգացումը։ Պետութեանց շարքին մէջ առաջիններէն մէկը ըլլալով Ռումանիան, իր մէկ օրէնքովը որդեգրած է 1919ի Ուաշինկթընի խորհրդաժողովին որոշումները, ի մասին աշխատանքի ժամերու, գործարաններու մէջ կանանց աշխատութեան, մանուկներու պաշտպանութեան եւայլն։ Զետեղմանց Օրէնքը քուէարկել տալով խորհրդարանին՝ նպատակ ունեցած է ձրի զետեղումը աշխատաւորներու, և յաջողած կարճ ժամանակի մէջ բաւարար օգուտ քաղել քուէարկուած օրէնքէն։ Խորհրդարան ներկայացուցած «Աշխատանքի Պայմանագրութեան օրէնք»ով կանոններու վերածած է աշխատաւորներու անհատական, կրթական և հաւաքական պայմանագրութեանց պայմանները։

Հանրային օժանդակութեան տեսակէտով ստեղծած է Օժանդակութեան Դրոշմաթուղթը, որ կը փակցուէր նամակներու վրայ, և այս կերպով առանց որևէ գումար խլելու պետութեան պիւտճէէն, կրցած է իրականացնել շատ մը ձեռնարկներ հանրային օժանդակութեան։

Պատրաստած է «Թափառաշրջիկներու և Մուրացկաններու Օրէնք»ը, գործադրութեան դնելով նախ Պուքրէշ և Իլֆով, յե-

տոյ Կալաց, Եաչ, եւայլն, և յաջողած է կարճ ատենի մէջ վերցընել թափառաշրջիկութիւնը՝ որ այնքան տխուր տեսարան մը կու տար քաղաքներուն։ Այս օրէնքին յաջողութեան նպաստած են հետագային իր հիմնած Աշխատանքի Գաղութները։ «Շէնքերու Շինութեան Քաջալերման» օրէնքով ուղած է դարման տանիլ պատերազմէն յետոյ այնքան հոգ պատճառող բնակարանի տագնապին, քաջալերելով շինութիւնները, տուրքէ զերծ կացուցանելով նոր շէնքերը, և զանոնք զերծ ընելով վարձակալութեանց օրէնքի սիժիմէն, փոխադրութեան դիւրութիւններ ընծայելով, եւայլն։ Միւս կողմէ պարտադրութիւն դրած է 250,000 լէյ եւ աւելի եկամուտ ունեցող ընկերութեանց վրայ՝ շէնք կառուցանել, պարտադրած ճարտարարուեստական և առևտրական ձեռնարկութիւնները բնակարան շինել պաշտօնեաներու համար, քաջալերած ժժան բնակարաններու քոօփէրաթիվներու կազմութիւնը։ Վերջապէս նիւթական միջոցներ դտած է օժանդակելու համար մասնաւոր ձեռնարկներու՝ որոնք կը վերաբերին հանրային օժանդակութեան՝ զանոնք ենթարկելով պետական հակակշռի։

Համագործակցականի մարզին մէջ ևս ըրած է ձեռնարկներ։ Վեց միլիոնի վարկ բացած է քաջալերելու համար քոօփէրաթիվներու կազմութիւնը քաղաքներու մէջ, շատցուցած է թիւը սղառման, վարկային արտադրութեան և շինութեան համագործակցականներու, պատրաստած է համագործակցականներու օրինագիրքը, եւայլն։

Իր երկրորդ նախարարութեան օրով եւս, 1926 մարտէն մինչեւ 1927 մայիս, Ջանագիր եղած է հիւանդանոցներու եւ բուժարաններու հիմնարկութեան Պուքրէշի եւ գաւառներու մէջ, բազմաթիւ Արհեստակցականներ (corporaţia) օժտած է շէնքերով, զարկ տուած է ժողովրդական դրամատուներու և Գործակցականներու (cooperativ) ծաւալման, բացառիկ հոգածութիւն ցոյց տուած է բանուորական և արհեստական ուսուցման, և բոլոր այս մարզերուն համար համապատասխան օրէնքներ քուէարկել տուած խորհրդարանին։

1927 մայիսին մասնակցած է՝ իբր Ռումանիայ պատուիրակ՝ Ժընէվի Աշխատանքի Միջազգային Համաժողովին։

Բացի պետական մարդու, իրաւաբանի եւ ուսուցչի իր մասնագիտութիւններէն, պ. Թրանքու-Եաչ իր անձնուէր աշխակցութիւնը բերած է նաև հանրային աշխատանքներու, մասնաւորաբար բարենպատակ հիմնարկութեանց եւ գութի գործերու։

ԻՐ ՕՐԷՆՔՆԵՐԸ

Դր. Թրանքու-Եաչ հեղինակն է բազմաթիւ օրէնքներու, որոնցմէ չատերը իր անունով կը յիշատակուին։

Իր առաջին նախարարութեան օրով՝ պատրաստած և քուէարկել տուած է հետեւեալ օրէնքները.—

Աշխատանքի նախարարութեան կազմակերպման օրէնքը (1920 մարտ 26)։

Աշխատանքի վէճերու օրէնքը (1920 օգոստ. 12)։

Թափառաշրջիկներու և մուրացկաններու օրէնքը (1921)։

Արհեստակցական սէնտիքաներու օրէնքը (1921)։

Շինութեանց քաջալերման օրէնքը (1921)։

Հանրային օգնութեան օրէնքը (1921)։

Աշխատաւորներու զետեղման օրէնքը (1921)։

Աշխատանքի սենեակներու հաստատման և կազմակերպման օրէնքը (1927 ապրիլ 14)։

Աշխատանքի քննչութեան սպասարկութեան կազմակերպման օրէնքը (1927 ապրիլ 13)։

ԻԲՐ ՀԵՂԻՆԱԿ

Թրանքու-Եաչ հեղինակ ալ է։ Լոյս ընծայած է բազմաթիւ երկեր՝ որոնցմէ յիշենք

Համագործակցական ընկերութիւններ (1899, Եաչ)։

Առևտրական տոմարներու դերը տնտեսութեան մէջ (1901, Պուքրէշ)։

Կալաց և փոխադրութեան սակերը (1906, Կալաց)։

Մօրաթօրիսմի խնդիրը (1905, Պուքրէշ)։

Անանուն ընկերութեանց վարչութիւնը (1905, Եաչ)։

Առևտրական վարժարաններու շրջանաւարտները և մեր առևտրականները (1911, Ֆոքշան)։

Խարդախ սնանկութեան իրաւաբանական ըմբռնումը (1912, Պուքրէշ)։

Վարիչներու պատասխանատուութիւնը անանուն ընկերութեանց մէջ (1912, Պուքրէշ)։

Քանի մը յօդուածներ արհեստաւորներու և աշխատաւորներու մասին (1913, Կալաց)։

Պահատուութիւն չահարկութեան համար (1913, Պուքրէշ)։

Դասընթացք առևտուրի և հաշուապահութեան, երեք հատոր (1913, Պուքրէշ)։

Դասընթացք առևտուրի և հաշուապահութեան. առևտրական բարձրագոյն դպրոցներու համար (1914, Պուքրէշ)։
Ինչպէս կատարեցինք մեր պարտքը (1914, Կալայց)։
Պաշտօնեաներու վիճակը (1914, Կալայց)։
Տնտեսական եւ ելմտական միջոցներ ներկայ պատերազմի ընթացքին (1915, Պուքրէշ)։
Բացառիկ միջոցներու օրէնք ի նախատեսութիւն պատերազմի (1915)։
Փոխառութեան սնտուկներ երկրագործներու և ճարտարարուեստականներու համար (1915, Կալայց)։
Առևտրական իրաւունք. կարծիքներ և հակառութիւններ (1916, Պուքրէշ)։
Երկրագործական և ընտրական բարենորոգումներ (1917, Եաշ)։
Իմ խորհրդարանական գործունէութիւնս 1914-1917 (Պրայլա, 1917)։
Իմ խորհրդարանական գործունէութիւնս 1918 յունիս-հոկտեմբեր (1919, Պրայլա)։
Իմ գործունէութիւնս 1920-1921 (1921, Պուքրէշ)։
Ընկերային հարցեր (1923)։
Բնակարաններու հարցը (1923)։
Օտար դրամագլուխի գործակցութիւնը (1923)։
Աշխատանքի Միջազգային կազմակերպութիւնը (1924, Պուքրէշ)։
Պաշտպանողական՝ ճարտարագէտ Քրիսթէսքուի դատին մէջ (1924, Պուքրէշ)։
Աշխատանքի հաւաքական վէճերու կարգաւորութիւնը Ռումանիոյ մէջ (1926, Պուքրէշ)։
Ժան Ժորէս (1925, Պուքրէշ)։
Ռոմէն Ռոլանը կարդալով (1926, Պուքրէշ)։
Օրինագիրք Բոսֆերացիայի (1926, Պուքրէշ)։
Անհետացող բարեկամներ (1926, Պուքրէշ)։
Բոսֆերացիա (1926, Պուքրէշ)։
Ռումանիոյ ներքին եւ արտաքին առևտուրը (1926, Պուքրէշ)։
Լուտովիք Պէթհովէն (1927, Քրայովա)։
Աշխատանքի սենեակները (1927, Պուքրէշ)։

Ռումանիա աշխատանքի մէջ (1927, Պուքրէշ)։
Ֆէրտինանտ Ա. և ընկերային հարցերը (1928, Պուքրէշ)։
Օդային իրաւունք (1928, Պուքրէշ)։
Աշխատաւորական եւ գործակցական իրաւունք (1928, Պուքրէշ)։
Ոգեւորողները (1929, Պրայլա)։
Զեխոսլավաքիա (1929, Պուքրէշ)։
Բոսֆերացիան և քաղաքի դասերը (1929, Պուքրէշ)։
Համերաշխութեամբ դէպի յաղթանակ (1930, Պուքրէշ)։
Անանուն ընկերութիւնները (1930, Պուքրէշ)։
Ստեղծագործողները (1930, Պուքրէշ)։
Արհեստաւորին տոմարակալութիւնը (1930, Պուքրէշ)։
Իրագործողները (1930, Պուքրէշ)։
Տեղեկագիր միջխորհրդարանական միութեան 27-րդ խորհրդաժողովին (1931, Պուքրէշ)։
Դէպի ուրիշ հորիզոններ (1931, Պուքրէշ)։
Քաղաքական իրաւունք կանանց (1932, Պուքրէշ)։
Օրը օրին (1932, Պուքրէշ)։

ԻԲՐ Հ Ա. Ճ

Թրանքու-Եաշ հեռու չէ մնացած նաև հայ կեանքէն։

Երկար տարիներ անդամակցած կամ ատենապետած է Կալայցի հայ եկեղեցիի թաղականութեան, ունենալով գործօն աշխատանք։

1920ին, երբ որբախնամ գործը սկսաւ դառնալ համազգային դուրգուրանքի առարկայ և ռումանահայութիւնն ալ իր խղճի բաժինը ստանձնեց այդ գործին մէջ, պ. Թրանքու-Եաշ Կալայցի մէջ նախագահեց այդ առթիւ կազմուած յանձնախումբին նոյնիսկ դռնէ դուռ պտտելով հանգանակութեան։

Ռումանահայ անդրանիկ թեմ. պատգ. ժողովի գումարման տեղն, 1922ին, մէկը եղած է նախաձեռնող յանձնախումբի անդամներէն և չէ զլացած իր խորհուրդները աղգային մարմիններուն։

Պ. Թրանքու-Եաշ պատուոյ նախագահն է Հ. Մ. Ը. Մ.ի Ռումանիոյ Շրջանին։

ՀԱՏՈՒԱԾՆԵՐ
ԳՐ. Լ. ԹՐԱՆՔՈՒ-ԵԱՇԷՆ

Ա.

ՈԳԵՒՈՐՈՂՆԵՐԸ

Կան մարդիկ, որոնք բաղխմի զանգուածներու կը նմանին,— անսպառ ճառագայթում՝ եռանդի ու արևի։ «Լուսարձակ մարդիկ» յորջորջումը տրուած է անոնց, որովհետեւ անոնցմէ է որ կը ճաճանչէ լոյսն ու հաւատքը, զորս կը ծծին իրենց բացած ճամբէն ընթացող ամբոխները։ Ամբողջ զանգուածներ շարժումի կը մղուին յօդուտ գործի մը կամ ձեռնարկի մը։ Փնտռելով՝ իսկոյն պիտի գտնէք մէկը որ եռանդը կը ծնի և որ ամբողջ շարժումին թափ կու տայ։

Զօրքերու տեղափոխումը պատերազմներու ընթացքին, տնտեսական կազմակերպութիւնները, մարդկային հաւաքական այնքան այլազան ու բազմաթիւ երեւոյթները, անմիջական հետեւանքներն են ղեկավարող ուժի մը ներշնչման, ոգեւորող անհատականութեան մը յատկութեանց ազդեցութեան։

Երբ ամբոխը՝ մանր հոգերով տարուած, անզօր կը մաքառի անակնկալ պզտիկ դիպուածներու ցանցին մէջ, կ'երեւայ Ոգեւորողը,— պատմական ու հասարակական անհրաժեշտութեան մը խտացումը,— իր առջեւ ունենալով միայն մէկ դրդիչ՝ նպատակը, իրագործումը, և միայն հարեւանցի ու միջանկեալ կերպով զբաղելով այդ նպատակին հասնելու անհրաժեշտ միջոցներով։

«Դուք իմ ընտրեալներս էք։ Դուք կը տեսնէք թիրախը, նպատակը։ Ամբոխը ուրիշ բան չի տեսներ, բայց եթէ կտոր մը ճանապարհ».— կ'ըսէ Քրիշնա զինք պաշտողներուն։

Անհնարն պարագաներու քաօսէն, որ հասարակ մարդու մը թռիչքն ու ցանկութիւնները կը կաշկանդէ, Ոգեւորողը՝ ինքնուրոյն ու անկեր մտատեսիլի մը շնորհիւ, գիտէ զանազանել լոյսի այն բարակ ժապաւէնը, որ, ամէն արգելքէ անդին անցնելով, դէպի նպատակ կ'առաջնորդէ։

Նպատակի հեռաւոր հորիզոնին վրայ, Ոգեւորողին ակնարկը կը նշմարէ յոյսի կանթեղին լոյսը՝ իր սեփական ձգտումներուն ու խմորումներուն հարազատ արտայայտութիւնը։

* * *

Ոգեւորողը չի հետաքրքրուիր իր իրագործին անցողակի արդիւնքներով։ Իր աչքերուն մէջ կը պլպլայ հեռաւոր լոյսին բոցկլտումները, որոնք յաղթանակին փայլ պիտի տան. իր հոգին՝ նպատակի իրագործման նախաղդացումէն կը թրթռայ. իր սիրտը չի բաբախեր կողմնակի ուրախութիւններու կամ ցաւերու համար։ Իր ստանձնած կոչումին ճամբան ան ձեռք կ'երկարէ միայն իրեն հետեւիլ կրցողներուն։ Իր քայլերը տարածութիւններ կը լափեն, իր միտքը տիեզերքը կը պարփակէ, իսկ հոգին յաւիտենականութիւնը կ'ապրի։

* * *

Յաղթանակելու համար Ոգեւորողը միայն մէ՛կ գաղափարի պատգամաբերը պիտի ըլլայ։

* * *

Ոգեւորողը անընդհատ դէպի յառաջ կ'երթայ. թումբերու վրայէն կ'անցնի, դժուարութիւններ կը բառնայ, իր նպատակին օտար եղող մղումները կը զսպէ, ամբոխին հետեւելիք ճամբան կը հարթէ։

* * *

Ոգեւորողները՝ մարդկութեան համադիր դէմքերն են։ Անոնց հոգւոյն մէջ կը կեդրոնանայ, ակնթարթի մը համար, մարդկութեան կեանքը, զայն ղեկավարողներու մտայնութեան եւ ըմբռնումներուն համապատասխան։

* * *

Ինչպէս որ ջուրթակի մը նեղ տարածութեան մէջ անհամար ձայներ, թագնուած՝ արուեստագէտին կը սպասեն, որ զանոնք ներդաշնակէ ու մեղեդիներու վերածէ, ինչպէս որ երկրի ընդերքներուն մէջ պահուած լոյսի և ուժի անպարփակ գանձեր կան ու դուրս հանուելու կը սպասեն,—այնպէս ալ մարդը, որ իր առօրեայ տքնութիւնով բովանդակ աշխարհի համերգին ներդաշնակութեան կը մասնակցի իր հոգւոյն մէջ աշխատանքի ու գործելու անսպառ կորով կը պահէ, ու կը սպասէ որ Ոգեւորողները գան, ըլլայ իր նմաններուն օգնելու միջոցներուն իրագործման, ըլլայ մարդկութիւնն ու իր առաքինութիւնները աղնուացնելու կոչուած ստեղծագործութիւններուն համար։

Բ.

ՍՏԵՂԾԱԳՈՐԾՈՂՆԵՐԸ

Ան՝ որ գտնէ իր երազին մէջ միտք մը չկերտեց, յետոյ զայն լքելու համար, ան որ հոգեկան ջերմ ոգեւորութիւն մը չապրեցաւ, ան որ թուղթին սպիտակութեան վրայ իրականութենէ վրդովուած պատկեր մը չնշմարեց, ան որ անգոյ կառուցում մը չերեւակայեց, ան որ նպատակի մը հեռաւորութեան պատճառաւ չշմած ու միջոցներէն ճարահատ հոգեկան խռովութիւն մը չունեցաւ, ան որ չնախատեսեց իրագործումի յուսահատեցուցիչ դանդաղութիւնը, անիկա երբեք չպիտի գիտնայ,— ինչքան ալ ընդարձակ ըլլայ իր գիտութիւնը, թէ ի՛նչ է հոգեկան հարստութիւնը, լուսաւորուած՝ ստեղծագործութեան գիտակից արարքէն:

Ոգեւորողները քիչ են, ստեղծագործողներու ամենուրեք կը հանդիպիս: Ամէն մարդ զատ զատ, մէյ մէկ ստեղծագործող է, աւելի մեծ կամ աւելի փոքր, ժամանակի ու տարածութեան մէջ անմիջական փայլ ունեցող կամ աւելի հեռաւոր արձագանգներով:

Ամէն աշխատանք ստեղծագործութիւն մըն է:

Ամենահամեստ զբաղումներէն մինչեւ ամէնէն հանճարեղ յօրինումները, ամէն մարդկային էակ իր մասնակցութիւնը կը բերէ ստեղծագործութեան տիեզերական կշռոյթին:

* * *

Այսպէս են մարդիկ. ոմանք ուրուականի պէս երկու յաւիտենականութիւններու միջեւ կը տարուբերին, ու անոնց իրագործումները ոչ մէկ անմիջական արձագանգ կ'ունենան. ուրիշներ կը յաջողին իրենց անհատականութիւնը գործնականօրէն իրագործել, սակայն անոնց գործին արդիւնքը իրենց սեփական կեանքի նեղ սահմաններէն անդին չ'անցնիր. և վերջապէս կան և՛ այնպիսիներ որոնց գոյութիւնը հիմն մըն է, զոր բնութիւնը տառապող մարդկութեան կ'ուղղէ, ամբոխներու համար ցաւերը ու հաւատքը ցաններու համար հոգիներու մէջ:

* * *

Ամէն մէկ ստեղծագործութիւն յաւերժական տօնն է կեանքի յաղթանակին մահուան դէմ:

Գ.

ԻՐԱԳՈՐԾՈՂՆԵՐԸ

Ընդունէ իրականութիւնը եւ հրճուէ անով:

Լաւատեսները աշխարհը ստեղծեցին. լաւատեսները կը զեղեցկացնեն զայն ու ճամբուն վրայի արգելքները կը խորտակեն:

ԳՐ. ԹՐԱՆԲՈՒԵԱՇ

Ոգեւորութիւնը՝ անհատին գերագոյն խթանն է. ազգերուն ստեղծիչ զօրութիւնը:

Լաւատեսութիւնը կը խրախուսէ ամէնէն յանդուգն եւ օգտակար գործերը, որովհետեւ անոնց իրագործման մասին կը յոյս ներշնչէ:

Լաւատեսները անասելի մենաշնորհ մը ունին. ծրագիր մը կը կերտեն, կը տեսնեն գաղափարական դղեակը, որ իրենց տան ու միւս աշխարհի միջեւ կը գտնուի:

Լաւատեսը բարօրութեան ցանկութիւն մը կը յօրինէ իր հայրենիքին, իր ազգին համար ուսքանչելի գոհունակութիւնն ունի այս երազը յօրինելով:

Եթէ չկարենայ իսկ զայն իրականացնել, եթէ դժուարութիւնները գլուն իր ուժերը երբ ան իր աչքերը փակէ, անոնց բիրին վրայ դրոշմուած պիտի մնայ իր ամբողջ կեանքը ոգեւորող երազը:

Այսպէսով, ան հետը կը տանի իր բովանդակ կեանքի երջանկութիւնը:

Թարգմանեց՝ ԱՐԱՄԱԶԴ

ԹՈՒՐՔ ՍՐՃԵՓ
ՆԿԱՐ՝ ԲԱՐԹՈՂ ՎԱՐԴԱՆԵԱՆԻ

ԻՕՆ ՓԷԹՐԷՍՔՈՒ
(1851—1932)

Նոյեմբերի սկիզբը իր աչքերը փակեց ռումէն բեմի մեծագոյն արուեստագէտներէն մին՝ Իօն Փէթրէսքու, մէկ ուրիշը ցեղին վատնած սերմերէն օտար երկինքներու տակ։

Ծագումով հայ, զաւակը համեստ վաճառականի մը, Իօն Փէթրէսքու իր մատաղ հասակէն մանաւոր հակում ցոյց կու տայ թատրոնի համար։

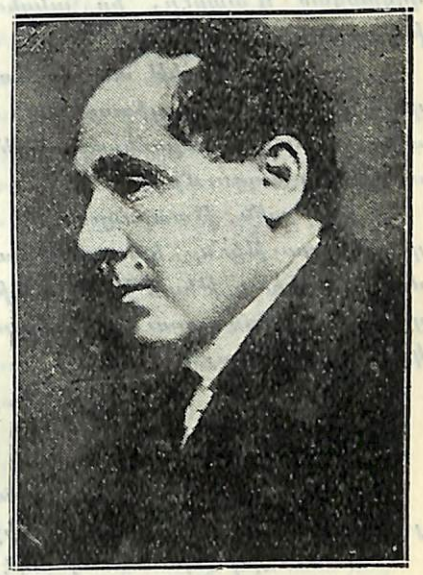

Ընդծին յատկութիւններու մղումին տակ, առանց որևէ մանաւոր ուսում մը ստանալու, ան կը բարձրանայ թատերական ամպիոնին աստիճանները, հասնելով արուեստի իրագործումներու կատարելութեան գագաթնակէտին։

Ծնած է 1851ին, Պուքրէշի մէջ։ Իր ուսումը կ'անտեսէ, խոյս տալով դպրոցական պարապմունքներէն, ու իր ամբողջ ժամանակը նուիրելով թատերական կեանքի զանազան երևոյթներուն։

Օրեր շարունակ կը թափառի թատրոններու շուրջ, անխառն հիացում կը զգայ ռումէն բեմի աստղերուն առջև ու իր միակ և մեծագոյն երազը կ'ըլլայ՝ օր մը դերասան հանիլ։

Ու կը հասնի, հակառակ իր հոր խիստ կշտամբանքներուն ու կեանքի անողոք պայմաններու լուծին։

Իր կեանքը դրկանքներու, տառապանքներու, անակնկալ գիպուածներու և փառայեղ բարձրացումներու շարան մըն է։

Դեռ փոքր հասակէն կը բարեկամանայ ու մտերմութիւնը կը վայելէ այդ ժամանակուան ռումէն լաւագոյն դերասաններուն, որոնց ցուցմունքներուն տակ կը սկսի իր յամրաքայլ, այլ հաստատուն վերելքը։

Բազմակողմանի տաղանդ, իր ստեղծագործութիւնները հաւասար արժէք կը ներկայացնեն ողբերգութեան թէ կատակերգութեան մէջ։ Իր մարմնաւորած հերոսները դեռ կ'ապրին ու պիտի ապրին ռումէն հասարակութեան յիշողութեան մէջ։ Մասնաւորաբար անմոռանալի են իր ստեղծագործութիւններու շարանը ռումէն ազգային պատմութեան ու քաղաքական կեանքի զանազան դրուագներէն, որոնց մէջ դեռ իր մրցորդը չէ գտած։

60 տարի խաղցած է 191 փիէսներու մէջ, որոնց ընթացքին անընդհատ ապրելէ ետք ռումէն թատերական ասպարէզին մէջ ու անհամար դափնիներ քաղելէ ետք, Փէթրէսքու երեք տարիէ ի վեր կզգիացած կ'ապրէր, իր անցեալ փառքի յիշատակներովը մխիթարուելով։

Իր մահը առիթ տուաւ ռումէն մամուլին, որպէսզի իր անվերապահ երախտագիտութեան ու մեծարանքի վերջին տուրքը տայ հանճարեղ արուեստագէտին, առանց սակայն յիշատակելու անոր հայ ծագումը։

Ազգային թատրոնը մեծ սուգ յայտարարեց, իսկ իր յուղարկաւորութիւնը կատարուեցաւ մասնաւոր շուքով, ռումէն մտաւորականութեան ներկայութեամբ։ Դամբանականներ խօսեցան զանազան արուեստագիտական ընկերակցութիւններու ներկայացուցիչները։

* * *

Սարեր Զ. Սարեր, յայտնի բեմավարը, կը գրէ.

«Գիւղացիի գաւակ, մինակը չահեցաւ իր բոլոր երիզները, յաջողելով ռումէն թատրոնին իշխանը դառնալ։

Իոն Փէթրէսքու տաղանդէ բա՛ն մը աւելի ունէր՝ հանճար։

Հանճարեղ էին իր բոլոր ստեղծագործութիւնները։

Իր արուեստը կարելի չէ բաղդատել օտար ոչ մէկ դերասանի ունեցածին հետ։

Ռումէն ժողովուրդի ամենահարազատ արտադրութիւնն է։

Բարձրահասակ ու կորովի, երբ գինքը կը տեսնէի բեմին վրան, ինձ կը թուէր թէ աչքիս առջևը հսկայ կաղնի մը կայ, որ իր արմատները խորը, հողին մէջ մխրճած է, իսկ իր բունը, հպարտ

դէպի երկինք կ'երկարէ։ Ամէն բան խաղաց Իոն Փէթրէսքու, եւ ոչ ոք այնքան հպարտութեամբ կրեց արքայական թագը, ոչ ոք այնքան պատկառանք փոխանցեց իշխանական գաւազանին ու պատիւ բերաւ գեղջկական գդակին։

Ազգային թատրոնին 60 տարի ծառայեց հաւատարմութեամբ, պատկառազդու ու համեստ։

Իր ետեւը պարապութիւն մը կը մնայ, որ դժուարաւ պիտի լեցուի»։

* * *

„Տիմինիսցա"-ի մէջ, պ. Թուտոր Թէօտորէսքու Պրանիշթէ, անուանի դրագէտը, կը գրէ.

«Իոն Փէթրէսքու Գարաճեալէի ամէնէն ուժեղ դերակատարներէն մէկն էր։ Օժտուած թատերական հսկայ բնազդով մը,—որ տաղանդէն ալ, բեմական իմացականութենէ ալ աւելի է,— Իոն Փէթրէսքու հիանալի ձիրքն ունէր մէկ անգամէն դերին մէջ մանելու, անմիջապէս ըմբռնելու մարմնաւորուած անձին մեծ ու յատկանշական գծերը։ Խոշոր իրագործումներու դերասան, կ'անտեսէր մանրամասնութիւնները։ Գիտէր գլխաւոր գիծերու մէջ կերտել, համադրել։ Բացառիկ բնականութեամբ կը խաղար։ Կեանքը ուշիմ աչքով կը դիտէր ու իր դիտողութիւններուն բեմական բարձրարժէք իրողութեանց բնոյթ կու տար։

Այս արուեստին չնորհիւ տասնեակ տարիներ ան յաջողեցաւ զուարճացնել հասարակութիւնը, ազքատ թէ հարուստ, ու ցայտուն անհատականութիւն մը դառնալ ռումէն թատրոնի անցեալ սերունդին պատկանող դերասաններու շարքին»։

* * *

Վ. Թիմուշ, թատերական քրոնիկագիր, կը գրէ.

«Հետաքրքրական ու ակնածալի անհատականութիւն մըն էր։

Այսպէս կարելի է բացատրել այն պարագան, որ այս անմշակ տաղանդը կրցաւ հոսանք մը ստեղծել ռումէն թատերական կեանքին մէջ։

Զաւեշտի մէջ գրաւիչ անկեղծութիւն մը ու հարազատութիւն կը դնէր։ Տռամի մէջ իր գիւցազներգական աւիւնը անհասկանալի փայլ ունէր։

Անզուգական ու անհասանելի, թատերական կեանքի մէջ ալ մեկուսացած ապրեցաւ։

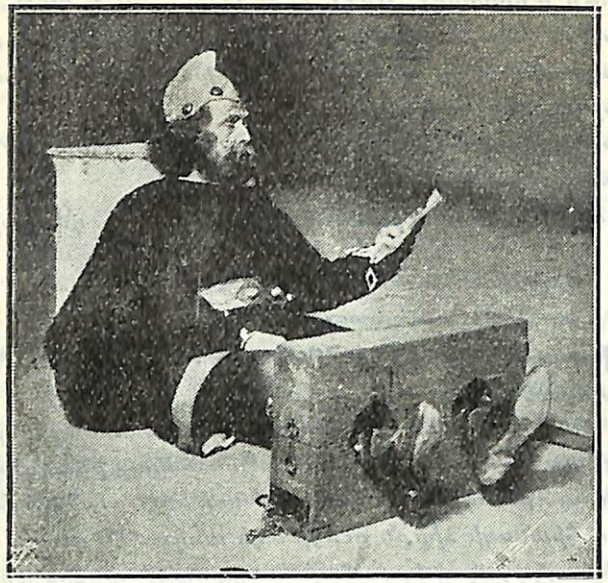

ԻՕՆ ՓԷԹՐԷՍՔՈՒ
Կոմս Քենթի դերին մէջ (Արքայ Լիր)

Հեզ, բայց աննկուն նկարագրի տէր, իր վերջին տարիները տխուր անցան։

Իրեն կը թուէր թէ անիրաւուած է, սակայն կը սխալէր ծերունին։

Ոչ թէ մարդոց ապերախտութիւնը, այլ, իր կորովի տաղանդին եզակիութիւնն էր որ կզգիացուց զինքը։

Երբեք չգիտցաւ թէ ինչ հսկայ հմայք ներգործեց ու ինչ խոշոր տեղ գրաւեց ռումէն թատրոնին մէջ, ինչպէս չկրցաւ բացատրել իր հրաշագեղ ստեղծագործութիւններուն խորհուրդը»։

* * *

„Ունիվէրսալ“ կը գրէր իր մահուան առթիւ.

«Իօն Փէթրէսքու՝ աղնուացեղ ու խառնուածքի տէր դերասանն էր, որուն տաղանդին այնքան պատշաճորէն կը ծառայէր առողջ դատողութիւն մը ու խորաթափանց ճանաչումը մարդկային հոգւոյն։

Ան գիտէր իր խաղը կանոնաւորել ու առոգանութիւնը պարագաներու յարմարեցնել. բեմի ոգեւորիչ մըն էր, յուզումներու փոխանցիչ»։

* * *

Թատրոններու և Ազգ. Թատրոնի ընդհ. տնօրէնութեան կողմէ, Իօն Փէթրէսքուի դագաղին վրայ իր արտասանած գեղեցիկ դամբանականին մէջ, Իօն Մարին Սատօվեանու կ'ըսէր.

«Հոն ուր ուրիշները անճարակ կը մաքառին, Իօն Փէթրէսքու կերտեց դիւրութեամբ մը, զոր միայն Աստուածային ընտրութիւնը կը շնորհէ։ Ու ինչ որ իր արուեստին փառքն ու մեծութիւնը կը կազմէր, անոր ստեղծիչ նիւթին հարազատութիւնն էր»։

* * *

Թատերագիր Փաուլ Փրօտան՝ թատերագիրներու ընկերակցութեան կողմէ խօսելով ըսաւ.

«Եթէ երբեք բաղդատութիւն մը իմաստ ունի այդ պարագային կրնանք ըսել որ Իօն Փէթրէսքու Պուքրէշի ազգային թատրոնին սիւներէն մէկը եղաւ։ Իրեն համար թատրոնը եկեղեցի մըն էր, իսկ բեմը խորան»։

* * *

Ազգ. Թատրոնին կողմէ արտասանած իր դամբանականին մէջ, Իօն Մանօլէսքու, յայտնի դերասան, կ'ըսէր.

«Իօն Փէթրէսքու, իր բոլոր առաքինութիւններուն շնորհիւ, իր մաքուր սիրոյն համար, որով ծառայեց բեմին, իր անունը գետեղեց արուեստի ամէնէն մեծ ու յուսադրիչ ծառայողներու կողքին»։

Վ. Կ.

ԻՕՆ ՓԷԹՐԷՍՔՈՒ՝ Մաչ Վընթուրը-Ցարայի դերով

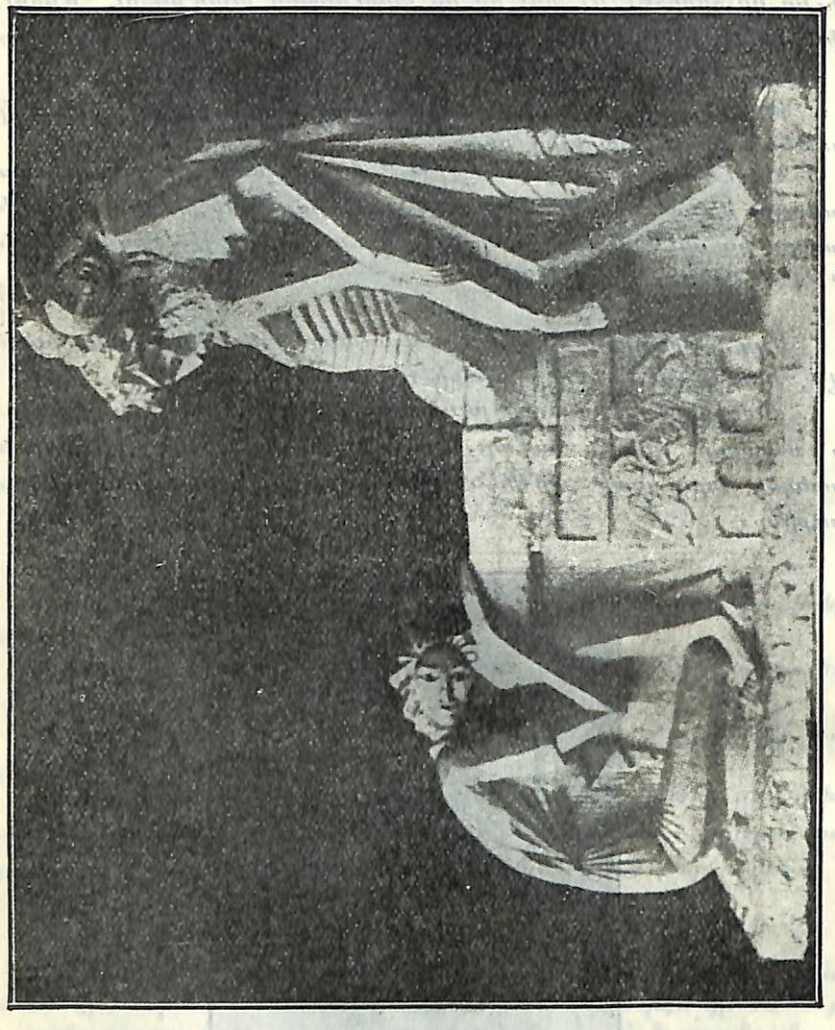

«PIETA» Արման՝ ՅԱԿՈԲ ԴԻՐԻՐՅԵԱՆԻ

ՀԱՅ ՀԵՏՔԵՐ ՌՈՒՄԷՆ ԵՐԿՐԻՆ ՄԷՋ

ՀԱՅ ՄՏՔԻՆ ՈՒ ԱՐՈՒԵՍՏԻՆ ՀԵՏՔԵՐԸ

Ցեղը դէմքեր չտուաւ միայն Ռումէններուն։

Բացի անհատներէն որ հայ ժողովուրդին ծոցէն ելան ու դացին խառնուիլ ռումէն մտքին ու արուեստին, դացին ձուլուիլ, նոյնանալ ռումէն հոգիին հետ, հայ ցեղը իր հոգիէն ալ մասնիկ մը խառնեց ռումէն մշակոյթին, հետք մը ձգեց իր ոճէն։

Դժբախտաբար շատ քիչ ուսումնասիրուած է հայ ժողովուրդի անցեալը այս երկրին մէջ։ Ոչ թէ միայն կեանքը զոր ապրած է հոս Հայը դարերով, պատմութիւնը կարաւաններուն՝ զոր դարերը բերին այս ասպնջական երկրին մէջ, անոնց ճիգերը՝ դարերուն դիմանալու համար ու պարտութիւնը, այլ մանաւանդ այն տուրքը զոր հայ ժողովուրդը տուաւ հիւրընկալ ժողովուրդին, քրտինքը զոր անոր ճիգերուն խառնեց, և հետքերը զոր դրաւ անոր մտքին ու արուեստին վրայ։ Քիչերը միայն, ու ան ալ օտարները, փորձեցին պրպտել հայ ոճին հետքերը։

Ինչ գեղեցիկ մարդ՝ ոգեւորելու համար ապրող սերունդը։

Իսկ բոլորովին մոռացութեան է տրուած հայ ժողովուրդին հոգեկան կեանքը։ Բացի չոփ-չոր պատմութենէ մը՝ որ հաղիւ մեզ կը պարզէ քանի մը թուական ու քանի մը անուն Ռումանահայ դաղութի անցեալէն, ոչինչ գիտենք այն հոգեկան ապրումներուն մասին՝ որ հայ ժողովուրդինը եղան այս հիւրընկալ ափերուն վրայ։ Ոչինչ՝ հայ բարքերու և սովորութեանց, ոչինչ հայ երգերու և զրոյցներու, առածներու և առակներու մասին։ Ինչե՞ր պիտի խօսէին անոնք մեզի։

* * *

Ուսուցչապետ Նիքոլա Եօռգա բերելով իր աշխատակցութիւնը մեր Տարեգրքին, կենսական հարց մը մէջտեղ կը դնէ։

Ուսումնասիրել Ռումանահայ ֆոլքլորը։ Ան ոչ միայն լոյսին պիտի հանէր անհետացած դաղութի մը հոգին ու զայն մայր ցեղին կապող երակը, այլ նաև դարերու ընթացքին քով քովի ապրող երկու ցեղերու հոգեկան խնամութիւնը երգերուն ու զրոյցներուն ընդմէջէն։

Մեր Տարեգրքին այս երկրորդ բաժինը նուիրուած պիտի ըլլայ պրպտելու հայ հոգիին հետքերը ասպնջական ժողովուրդի մը ծոցին մէջ։

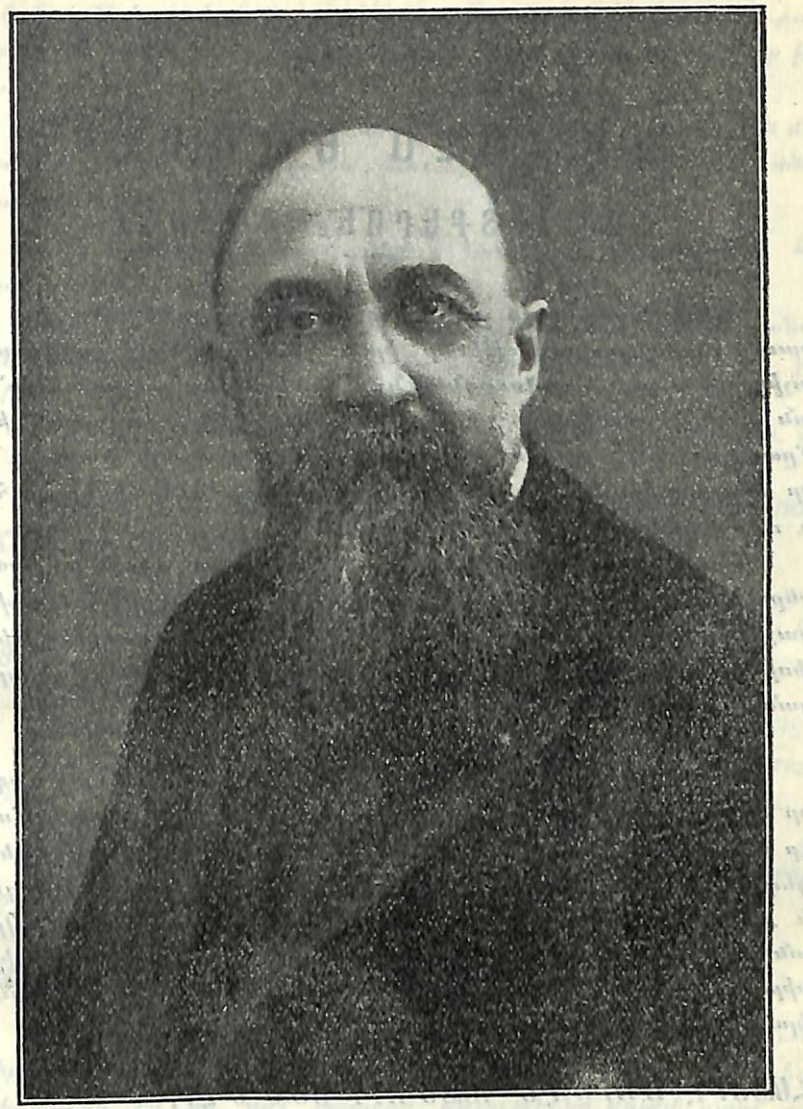

ՈՒՍՈՒՑՉԱՊԵՏ ՆԻՔՈԼԱ ԵՕՌԳԱ

ՆԻՔՕԼԱ ԵՕՌԿԱ

ՀԱՅ ՀԵՏՔԵՐՈՒ ՊՐՊՏՈՂԸ

ՀԱՅ ժողովուրդը շատ բարեկամներ է ունեցած։ Իր դարաւոր մարտիրոսագրութիւնը իրեն շահեցուցած է բարեկամներ աշխարհի բոլոր ժողովուրդներէն։ Անհամբնթաց չարչարանքը՝ զոր ան կրած է՝ չէր կրնար չփոթորկել քաղաքակիրթ աշխարհի խղճմտանքը, ու չստեղծել պաշտպաններու զմայլելի փաղանգ մը, որ մեր ցաւերուն հետ լացաւ, գալարուեցաւ մեր ճիգերուն հետ, և ոգեւորուեցաւ մեր պայքարներով։

Բայց քիչերը եղած են որ հայ ժողովուրդը սիրեն իր արժէքներուն համար։ Որ ճանչցած ըլլան այն երախտիքը զոր այս փոքր բայց արի ժողովուրդը բերաւ աշխարհի քաղաքակրթութեան, փոթորիկներուն կուրծք տալով, հեղնելով դարերուն և ցեղերուն ցանած խութերը, ինքզինքը քամելով։

Նիքոլա Եօռկա այդ քիչերէն մէկն է։

Ան մեր ցեղը պրպտեց, ու մեր մէջ գտաւ ժողովուրդ մը որ արեւելքի մէջ արեւմուտքի միտքն էր կանչեր, ու արեւմուտք էր տարեր արեւելքի խորհուրդը, որ ձգտեր էր ճշմարտութեան, գեղեցկութիւնը գտեր ու զայն քանդակեր անկորնչելի երգերու և քերթուածներու մէջ, մագաղաթներու և գմբէթներու վրայ. ան մեր մէջ գտաւ այդ ժողովուրդը, ու զայն սրտանց սիրեց, սիրեց հաճոյքով, ինքնաբերաբար, առանց որ մէկը սէր մուրար իրմէ, առանց սպասելու երախտագիտութեան բառ մը։

ՀԱՅԵՐԸ ՌՈՒՄԷՆ ՊԱՏՄՈՒԹԵԱՆ ՄԷՋ

Եօռկա իր ժողովուրդին պատմութիւնը ուսումնասիրելու առեն, հարկաւ, իր ամէն քայլափոխին, պիտի հանդիպէր Հայու։ Ան Հայը ճանչցաւ նախ ռումէն երկրին ու ժողովուրդին հետ անոր ունեցած կապին մէջ։ Արդարև ժողովուրդ մը որ եօթը հարիւր տարի առաջ տասնեակ հազարով եկեր է այս երկիրը, հոն ասպնջականութիւն գտեր, իր քրտինքն է խառներ անոր հողին և բաժներ անոր ցաւն ու հրճուանքը, չէր կրնար զինքը անտարբեր թողուլ։

Եօռկայի առաջին ուսումնասիրութիւնները հայ տարրին մասին՝ նուիրուած են, արդարև, ռումէն պատմութեան մէջ անոր կատարած դերին։

Այս մասին նօթերու կարելի է հանդիպիլ իր զանազան երկերուն մէջ, ինչպէս՝

Studii şi Documente ուսումնասիրութեանց չարքին զանազան հատորներուն մէջ բազմաթիւ տեղեր (հատոր I—II, V, VI, VII, XI, XII եւայլն)։

Neamul Românesc în Bucovina (*Bucureşti, 1905, pp. 33, 47 etc).*

Ceva despre Ocupaţia Austriacă în Anii 1789-1781 (*Anale, XXXII, pp. 262-263*).

Acte şi Fragmente (*Bucureşti, 1895, I, p. 304)*

Inscripţii din Bisericile României (*I, Bucureşti, 1905, pp. 228-229*)

Inscripţii Botoşaneni (*Bucureşti, 1905, p. 32*).

Neamul Românesc în Basarabia (*Bucureşti, 1905, p 238*).

Studii Istorice Asupra Chiliei şi Cetăţei Albe (*Bucureşti, 1900*).

Geschichte des rumänischen Volkes (*1905, I, p 165*).

Histoire des Roumains et de leur Civilisation (*Bucureşti. 1922, p. 123*).

ՀԱՅՈՑ ԴԵՐԸ ՌՈՒՄԷՆ ԱՌԵՒՏՈՒՐԻՆ ՄԷՋ

Այս նիւթը Եօռկա յաճախ չօշափած է իր դասախօսութեանց և իր պատմական երկերուն մէջ։ Որովհետեւ առաւելապէս հայ առեւտուրն էր որ հայ տարրին գոյութիւնը զգալի ըրաւ այս ասպնջական հողին վրայ։ Ու Եօռկա հաստատեց որ արդարև Հայերը մեծ դեր են կատարած ռումէն առեւտուրին մէջ՝ չէնցնելով մասնաւորապէս Մոլտովայի եօթը քաղաքները։

Այս առթիւ, բացի քիչ առաջ մեր թուածներէն, յիշենք իր մէկ քանի երկերը ևս՝ ուր կարելի է փաստերու հանդիպիլ հայ տարրին մասնաւորապէս առեւտրական դերին չուրջ։

Istoria Comerţului Românesc (*Văleni-de-Munte*, I, *1915*).

Negoţul şi Meşteşugurile în Trecutul Românesc (*Bucureşti*, *1906*, *p. 263*).

Relaţiile Comerciale ale Ţerilor Noastre cu Lembergul (*Bucureşti*, *1900*, *p. 49*).

Istoria Nogoţului din Botoşani (*Conferinţa la Botoşani*, *15 Mai 1906*).

ՀԱՅԵՐԸ ԵՒ ԽԱՉԱԿՐՈՒԹԻՒՆՆԵՐԸ

Եօրկա, պատմաբանը՝ որ յաճախ առիթը ունեցած է պրպտել հին դարերը, և որ սիրած է զննել մանաւանդ խաչակրութեանց շրջանը՝ չէր կրնար անտեսել և հայ ժողովուրդին դերը այդ խաչակրութեանց մէջ, մանաւանդ, այն կապը զոր Հայերը ունեցան այդ առթիւ արեւմուտքի հետ, նիւթ՝ զոր պիտի ընդլայնէր եւ չեշտէր յետոյ Կիլիկեան Հայաստանի պատմութիւնը գրելու ատեն, 1929-ին։

Այդ առթիւ կարելի է ակնարկութիւններ գտնել իր սա երկերուն մէջ։

Philippe de Mézières (*Paris*, *1896*, *pp. 34-35*, *385*, *462*).

Notes et Extraits pour servir à l'Histoire des Croisades (*Paris*, *I*, *pp. 4*, *88*, *384*, *II*, *pp. 19 279 280*, *III*, *pp. 46-47*).

«ՀԱՅԵՐԸ ԵՒ ՌՈՒՄԷՆՆԵՐԸ։ ՊԱՏՄԱԿԱՆ ԶՈՒԳԱԿՇԻՌ ՄԸ»
(ARMENII ŞI ROMÂNI : O PARALELĂ ISTORICĂ)

Խտացած ուսումնասիրութիւն մըն է այս երկը, զոր Եօրկա լոյս ընծայեց 1913-ին Պուքրէշի մէջ և համադրութիւնն է այն պրպտումներուն զոր Եօրկա մինչեւ այն ատեն կատարած էր հայ ժողովուրդին մասին։

Եօրկա կարճ յառաջաբանի մը մէջ նմանութեան գիծեր կը գտնէ հայեւռումէն երկու ժողովուրդներուն միջև, ինչ կը վերաբերի անոնց ազգային կազմութեան, անոնց հոգեմասերուն դիրքէն բխող ճակատագրականութեան, անոնց քաղաքական դրացքէն նուիթեանց հարկադրած երևոյթներուն և զարգացման, չեչտելով մանաւորապէս որ երկուքն ալ կը գտնուին հանդիպման կէտերուն վրայ արիական և թուրանական ժողովուրդներու, երկուքն ալ թատր են եղած թալանիչ ու նուաճող պատերազմներու, եղած էն նահանգները Մակեդոնիոյ և Հռոմի և հուսկ ուրեմն Բիւզանդիոնի, երկուքն ալ կորսնցուցած իրենց անկախութիւնը և բաժնուած զանազան պետութեանց միջև, բայց երկուքն ալ պահած իրենց ցեղային ինքնապահպանութեան կորովը, պահած երենց ազգայինաւանդութիւններն ու մշակոյթը, պահած և իրենց յոյսը։

Յետոյ զանազան գլուխներու մէջ կը խօսի պատմական Հայաստանի զանազան շրջաններուն, զանազան գաղթերու, հայ գաղութներու կազմութեան, Ռումանիոյ հայ գաղութին ծագման, ու դերին մասին, մանաւորապէս ծանրանալով հայ տարրին առևտրական դերին վրայ այս երկրին մէջ, ի վերջոյ յիշելով որ Հայերը Ռումանիոյ տուին բանաստեղծներ (Փրունքուլ, Սասքի), իրաւագէտներ, ուսուցչապետներ և քաղաքական մարդիկ (Պէյզդիու, Միսիր, Կոյլաւ ընտանիքներէն)։

Այս գործը լոյս տեսաւ նաև ֆրանսերէն, — «Arméniens et Roumains. Une parallèle historique» խորագրով, Ռումէն Ակադեմիոյ Պատմական Ճիւղին հանդէսին մէջ (1913, No. 4)։

Այս միևնոյն երկը, ռումէն լեզուով, կցուած է նաև այն հատորին զոր Ռումէն Ակադեմին, 1914-ին, հրատարակեց ի յիշատակ Գրիգոր Պէյզդիուի (1840—1912), անոր կտակին առթիւ որ մօտ մէկ միլիոն լէյ կը թողուր Ակադեմիին։

ՀԱՄԱՌՕՏ ՊԱՏՄՈՒԹԻՒՆ ՓՈՔՐ ՀԱՅԱՍՏԱՆԻ
(BRÈVE HISTOIRE DE LA PETITE ARMÈNIE)

Ընդհանուր խորագիրն է այս այն երեք դասախօսութիւններուն, զոր Նիքոլա Եօրկա բրաւ 1929 Յունվարին, Փարիզ, Սորպոնի բեմէն, նիւթ ունենալով Կիլիկեան Հայաստանը։

Եօրկա նախ երեք գլուխներու մէջ կը վերլուծէ ա. Հայաստան և Փրանկները Խաչակրութեանց միջոցին. բ. Հայաֆրանսան. գ. Հայաֆրանսական քաղաքակրթութիւնը։ Յետոյ վեց յաջորդական գլուխներու մէջ կու տայ Կիլիկեան Հայաստանի Պատմութիւնը,— ա. Թագաւորութենէն առաջ. բ. Թագաւորը. գ. Հայեւփրանկ համադրութիւն. դ. Թագաւորական ժառանգութիւնը. ե. Թուրքերու, Մոնկոլներու և Եգիպտացիներու միջև. զ. Լուսինեանց կաթոլիկ միութեան փորձերը. Վերջ Թագաւորութեան։

Այս գրքին մասին էր որ Փարիզի la Quinzaine Critiqueը

(10 Նոյ. 1930) կ'ըսէր թէ աւա՜ղ որ տասը տարի ուշ լոյս կը տեսնէ։ Ըսել կ'ուզէր թէ անոր ընթերցումը թերևս ազդէր անոնց վրայ որ վճռեցին հայկական դատը...

Այս հատորին մէջ է որ Եռակա յիշելէ յետոյ թէ Բիւզանդիոն դեր չէ ունեցած Կիլիկիոյ ստեղծման մէջ, հրապարակ կը դնէ պատմական նոր տեսակէտ մը—Գերման կայսրութեան կապը Կիլիկիոյ վեհապետներուն հետ՝ Կիլիկեան Հայաստանի ստեղծման պահուն, և հայ թագաւորներուն գործօն դերը Խաչակրութեանց մէջ, մերթ իբրև ամէն զօրաւոր ազդակը, մերթ ալ իբրև ուղղակի նախաձեռնող, որովհետև կ'ըսէ, «որոշ թուականէ մը յետոյ, Հայաստան կը դառնայ խաչակրութեան երկիր մը, — Հայաստան ինքն է որ կը ստեղծէ Խաչակրութիւնը, զայն կը դրդէ, զայն կը վարէ, զայն կը խտացնէ»։

«ՀԱՅԵՐԸ ՌՈՒՄԱՆԻՈՅ ՄԷՋ»
(Les Arméniens de Roumanie)

Սորպոնի դասախօսութիւններէն անմիջապէս վերջ՝ Հայկ. Բարեգ. Ընդհ. Միութեան ընդհանուր տնօրէնութիւնը, 1929 Յունվարին Պողոս-Նուպար Մատենադարանի սրահին մէջ ընդունելութիւն մը սարքեց ի պատիւ հայասէր գիտնականին, հոն ան խօսեցաւ ճառ մը Ռումանիոյ Հայերուն մասին, յետոյ տպուած Պուքրէշ կատարած չորս բանախօսութեանց հետ մէկտեղ։

Այդ ճառին մէջ Եռակա ակնարկ մը կը նետէ ռումանահայ դաղութի կազմութեան, անոր անցեալին ու ներկային վրայ, ու կ'եզրակացնէ.

«Պէտք է աւելցնել, լրացնելու համար, թէ Ռումանիոյ Հայերը կը ճանչնան դժուարին ու նրբին արուեստը միացնելու երկու պարտականութիւններ,— պարտականութիւն մը հանդէպ իրենց կրօնքին և իրենց ցեղին՝ զոր երբեք մոռցած չեն, և պարտականութիւնը հանդէպ այն երկրին ուր իրենք և իրենց նախնիքը հաստատուած են շատ հին ատեններէ ի վեր։ Եղբայրներ՝ անոնք մեզ համար, ազնիւ եղբայրներ, միևնոյն ատեն ըլլալով ընտիր զաւակները իրենց հին հայրենիքին։ Արդ, աւելի լաւագոյն գովեստ մը չկայ զոր կարելի ըլլայ ընել դժբախտ մեծ ազգի մը մասին, որ պահպանած իր բովանդակ բարոյական զանձը, անկարող է վերստեղծելու և բարձրացնելու իր հայրենիքը այնպիսի բարձրութեան մը՝ որուն կարող էր ցեղը»։

«ՉՈՐՍ ԲԱՆԱԽՕՍՈՒԹԻՒՆ ՀԱՅԱՍՏԱՆԻ ՄԱՍԻՆ»
(Patru conferințe despre Armenia)

Փարիզէն Պուքրէշ դարձին՝ Սթէնէ-Եռակայի դասախօսութեանց շարքին իբր մաս՝ Նիքօլա Եռակա չորս դասախօսութիւն ըրաւ Պուքրէշի Ազգ. Թատրոնի բեմէն առաջինը 1929 փետր 18ին նիւթ ունենալով Հայաստանի հողամասը, երկրորդը՝ փետր 20ին՝ հայ ցեղին մասին, երրորդը՝ փետր. 22ին՝ հայ պատմութեան մասին, և չորրորդը՝ փետր. 25ին՝ հայ գրականութեան և արուեստներուն վրայ,— բոլորն ալ յետոյ ամփոփուած հատորի մը մէջ։ Վերջին դասախօսութեան մէջ է որ ան մեծապէս հարուստ կը հռչակէ հայ գրականութիւնը և ինքնատիպ. կը գտնէ որ հայ միտքը անցած է գրական բոլոր դպրոցներէն, բայց ամէնէն արժէքաւոր կը նկատէ հայ ժողովրդական բանաստեղծութիւնը։ Անցնելով բուն նիւթին կը ներկայացնէ անգիր դպրութեան շրջանը, յետոյ ոսկեդարը, ի վերջոյ տաղասացներն ու աշուղները, մէջբերումներ ընելով Կոստանդին Երզնկացիէն, Գրիգէն և Խաչատուր Կեչառուեցիէն, հուսկ ուրեմն գալով նոր գրականութեան և մէջբերելով նմուշներ ժամանակակից բանաստեղծներէն։

Նոյն դասախօսութեան երկրորդ մասին մէջ աչքէ կ'անցնէ հայ արուեստները, ճարտարապետութիւնը փառքը հռչակելով Բագրատունիներուն և մանրանկարչութիւնը Ռուբինեանց, գտնելով որ ժամանակակից հայ միտքը իր նախնիքներէն ժառանգած է գոյներու զգացումը, կանքի զուարթութիւնը, պաշտումը գիւցազուններուն և բնութեան հրաշալիքներուն,— գիծեր որոնք ամենէն գրաւիչ յատկանիշներն են հայ արուեստին։ Ու կ'եզրակացնէ.

«Ապահով եմ որ հոգիին մէջ ներկաներէն անոնց՝ որ հայ ազգին չեն պատկանիր՝ ծագեցաւ միևնոյն փափաքը, որով տոգորուած էին սոյն դասախօսութեանց սկիզբը,— թէ արդարութիւնը, որուն սկսած են արժանանալ բոլոր ժողովուրդները, եւ նոյն իսկ անոնք որ արժանի չէին անոր, վերջապէս տարածուի նաև հայ ժողովուրդին վրայ, որ զայն կը պահանջէ երկու հազար տարիէ ի վեր»։

* * *

Այս հատորներէն զատ՝ բազմաթիւ են իր այն յօդուածները որոնք կը չօշափեն հայ ժողովուրդն ու իր մշակոյթը, ցրուած զանազան թերթերու և պարբերականներու մէջ։ Անոնց բոլորին

մէջ ալ Եռակա կը ներկայանայ ջերմ համակիր մը մեր ժողովուրդի հոգեկան արժէքներուն և ցաւակից մեր տառապանքին։ Ու չափազանցութիւն չէ ըսել թէ հայ անունը այդ յօդուածներուն շատ բան կը պարտի այն համակրութենէն զոր կը վայելէ այս պահուս ռումէն երկրին մէջ, ուր եթէ Հայը սիրուած է դարերու ընթացքին իր այստեղ թափած քրտինքին համար, Եռական է որ կ'աղաղակէ անոր հոգեկան արժէքները։

«Din Lirică Armeană» հատորին առթիւ, զոր համալսարանի իր սաներէն մէկը Գրիգոր Սւագեան, ընկերակցութեամբ ռումէն երիտասարդ բանաստեղծի մը՝ Միրչիա Կէօրբիուի, լոյս ընծայեց 1922ին, «Բուլթուրա Նացիոնալի» տպագրութեամբ՝ նմոյշներ տալով հայ հին բանաստեղծութենէն, Եռակա Բրայօվայի Ramuri հանդէսին մէջ (1922 նոյ. 19) «Հայ Գրականութիւնը» խորագրին տակ խմբագրական յօդուած մը հրատարակեց։

Հայ Երգի Երեկոյեան առթիւ, 1925 յունիս 2ին, Եռակա Աթէնէի մէջ խօսեցաւ գեղեցիկ ճառ մը՝ զոր յաջորդ օրը պիտի տային ռումէն բոլոր թերթերը անակնկալ ներրողը ընելով այսպէս հայ ժողովուրդին ու անոր մշակոյթին։ Այդ ճառին մէջ է որ Եռակա թուեց հայ դաղթերը դէպի Ռումանիա դարերու ընթացքին, հայ տարրին խաղացած դերը այս երկրին մէջ՝ իբրեւ «աշխատակիցը» ռումէն ցեղին՝ Իշխանապետութեանց ստեղծման ատեն, ակնարկեց հին հայ քաղաքակրթութեան, Բիւզանդիոնի մէջ Հայոց կատարած դերին, ծանրացաւ Կիլիկեան Հայաստանի վրայ, և վերջապէս նոր օրերուն վրայ, երբ արդէն հայ ժողովուրդը կը հեծէ բայց կը տքնի, ու միշտ կը ձգտի վերելքի, երբ ան կը փորձէ իր հին քաղաքակրթութեան բեկորները փրկել։

Համերգի մը առթիւ, զոր Կեռայի հայ երգչախումբը սարքեց Պուքրէշ, Աթէնէի սրահը, 1928 յունիս 4ին, Եռակա Նեամուլ Ռոմընեսքի մէջ հրատարակեց խմբագրական յօդուած մը ուր կ'ըսէր. «Հանդէպ Հայաստանի, կտորներու բաժնուած՝ ինչպէս մենք էինք այնքան ատեն, Հայաստանի՝ որուն առջեւ երկար ատենի մը համար փակ են ապագայի հեռանկարները, ամբողջ մարդկութիւնը պարտք մը ունի հատուցանելիք»։

Յետոյ կը խօսի այն նպաստին համար զոր հայ ժողովուրդը տուաւ քաղաքակրթութեան, յիշելով մասնաւորապէս ճարտարապետութիւնը, մանրանկարչութիւնը, երաժշտութիւնը։

Յիշենք դարձեալ որ Եռակա ռումաներէնի վերածած է շատ մը քերթուածներ հին և նոր հայ բանաստեղծներէն։

ՀԱՅ ՖՕԼԿԼՕՐԸ

Ռումանիոյ Հայ ժողովուրդի կեանքը քննուած է շատ մը տեսակէտներէ, — քաղաքական, ընկերային, գրական և գեղարուեստական, ասոնցմէ ամէն մէկը շահագրգռելով երկրին բովանդակ կեանքը։

Բայց կան դեռ չպրպտուած կողմեր։ Ոչ մէկը չզբաղուեցաւ մեր երկրի հայ ֆոլքլորով, որ կրնայ շատ շահեկան ըլլալ։

Զեմ գիտեր ի՛նչ երգեր կարելի է ժողվել եւ ի՛նչ կ'ըլլայ անոնց արժէքը։ Բայց բաղձալի է գիտնալ թէ մեր երկրին Հայերը ինչպէս կը ներկայանան իրենց առասպելներով, ժողովրդական պատմուածքներով, նախապաշարումներով և սովորութիւններով։

Քիչ մը ուշ է այսպիսի ուսումնասիրութեանց սկսիլը, բայց եթէ այժմ ալ չըլլան անոնք վաղը արդէն շատ ուշ պիտի ըլլայ։

Ն. ԻՕՐԿԱ

Մանրանկար՝ ԲԱՐԹՈՂ ՎԱՐԴԱՆԵԱՆԻ

ՔԱՆԻ ՄԸ ԱՌԱԾ

Առաջին փորձը ընելու համար ուսուցչական Եօսկայի Թեւադրութեան՝ ստորև կու տանք Կեռայի հայ բարբառէն քանի մը առած, զոր ատենին Ջանադիր եղեր է կորուստէ փրկելու Վիեննայի Մխիթարեանց ողբացեալ աբբահայրը Հ. Գրիգոր Գովրիկեան.

Երբ ծառը կը փելի նայ, կայ բաւական փատ կտրող։

Թէ որ տեսնուս թէ վազող ջուրը չի հետեւի զքեզ, մի տատուորի ըզան։

Ջրի մէջ ընկողը չի վախնայ թաթվէ։

Ամպուր քացախը կավբրէ զամանը։

Շընները իրենց մէջ կի ծեծկըվին. բայց գալին ընդէմ կի ուսմիչվին։

Ըզմունճը կը հասկնայ Աստված։

Ամէն դար ունի դարիվար ալ։

Աչխարհը ըսգարա է, որին վրայ մէկը վեր մէկալը վար կի քալէ։

Թէ որ ամէն ջրի մէջ թքնուս նայ, ուսգից պի խըմիս։

Մէկ խելքը աղէկ է, երկուսը դեռ ալ աղէկն է։

Կըլաս բարեկամութիւն կապելու հետ չանը. բայց զտայիսը մի դնի վար ձեռքէտ։

Վար ընջել է ձիուն վրայէն, ու էշինը նստել է։

Մի հանէ ըվրտրդ եօղրնէն դուս։

Ալ աղէկ է խելքովվին հետ քար կըրելու, քան անխելքին հետ փիլաւ ուտելու։

Մի զուրուցի, ինչուր ի ըզխօսքը բերնիդ մէջ չես կըրծի։

Խօսքով չի հատրվի փիլաւը, արդարեզ ու ըրինձ ալ պէտք է անոր մօտ։

Խեվը մէկ քար ձըգիլ է ջիչվորը. ու քարսուն խելքով չի գիտացի զան դուս հանելու։

Ըզվոր մատս ալ կըտրիմ հինկէն, մէկ սոյ կի ցաւի։

Թէ որ քուր աղբարը անպէս աղէկ բան է։ Աստված ալ պունար մէկ քուր աղբար մը։

Ծովէն խալըսիլիմ. ու մէկ թիքալ մը ջրի մէջ կի խեղդըվիմ։

Թէ որ կ'ուզես դովելու, սորվէ զճերմակը սեվի դարձընելու։

Էրկան է եղին լեզուն, բայց չի կարնայ զուրուցելու։

Խեւը խեվ է, զատկին կիրակին ա։

Քաղցածը՝ քունին մէջ հաց, ծարաւը՝ ջուր կի տեսնու։

ՊՕԿՏԱՆ ՀԱԺՏԷՈՒ
(1837—1907)

Հայ ժողովուրդին հետ արեան կապ մը չունէր Հաժտէուն, բայց Ռումանիոյ հայ դաղութը բան մը կը պարտի ռումէն այս մեծ գիտնականին, որ պրպտեց հայ ժողովուրդին անցեալը ռումէն աստվնչական հողին վրայ և սերմերը՝ զորս հայ միտքը ցանած էր հոն դարերու ընթացքին։

Ռումէն ժողովուրդը, անցնող տարուան մէջ, տօնեց Հաժտէուի մահուան քսանըհինգ ամեակը։ Լաւագոյն առիթն էր նաև մեզ համար արծարծել դերը զոր ան կատարեց ճանչցնելու համար հայ մտքին ու արուեստին հետքերը ռումէն երկրին մէջ։

* * *

Ծնած 1838-ին Հօթինի Քրիսթինէշթ գիւղը, մոլտաւ ծագումով վաղեմի ընտանիքի մը ծոցէն, Հաժտէու աւարտեց Խարքովի ռուս համալսարանը։ Բայց ինքնօգնութեամբ էր որ տիրացաւ գիտական ու լեզուական մեծ պաշարի, կարճ ժամանակէն անդամ դառնալով Փեթրոկրատի ռուս Ակադեմիին։ Յետոյ անցաւ Ռումանիա, իր հարազատ ցեղին ծոցը, և ամբողջ կեանքը դար իր բազմակողմանի տաղանդին ու հմտութեան կնիքը դրաւ ռումէն դրականութեան վրայ։ Միևնոյն ատեն բանաստեղծ էր, նորավիպագիր և թատերագիր, պատմագէտ, հնարան և ցեղագիր, բանասէր և ստուգաբան, քրոնիկագիր և քննադատ, երգիծագիր և հեգնարան, ինքնուս և համայնագէտ, պալարան և լատինարան, խորհրդարանական և ակադեմական, մէկ խօսքով մտքի տիտան մը, որ ամբողջ դրադարան մը դրեց։

Իր պատմական հետազօտութեանց կարգին՝ Հաժտէու զբաղած է նաև հայ տարրին անցեալովը Ռումանիոյ մէջ, երեւան հանելով հայութեան չինարար դերը այս հողին վրայ։ Նախ 1868ին տպուած երկի մը մէջ ան կը յիշատակէ հայ տարրին մատուցած ծառայութիւնները երկրին և անոր գտած սպանչականութիւնը տեղացիներէն, բացառիկ դէպք մը նկատելով Շթէֆան Ռառէշի կողմէ սարքուած կարմատև հաղածանքը 1551-ին (Պատմութիւն Կրօնական Հանդուրժողութեան Ռումանիոյ մէջ, Պուքրէշ, 1868)։

Ուրիշ տեղ մը (Arhiva Istorică, հատոր Ա., Պուքրէշ, 1865) Հաժտէու կը խօսի հայ առևտրականներու ռումէն վաճառականութեան մատուցած ծառայութեանց վրայ, յիշատակելով մասնաւորապէս հայ կառքերը (carele armeneşti) որոնք առևտրական փոխանակութեան այդ նախնական շրջաններուն, երկրին բերքերը կը փոխադրէին օտար երկիրներ, փոխարէն արտասահմանէն բերելով երկրին պէտք ունեցածը։

Հաժտէու յետոյ ահիթը ունեցած աւելի խոր կերպով ուսումնասիրելու Հայոց կեանքը հին Ռումանիոյ մէջ և իր պրպտումները լոյս ընծայած իր Էթիմոլօճիֆուում Մակնում (Պուքրէշ, 1887) բառագրքին Armean, Armenesc, Argeş բառերուն դիմաց։ Հաժտէու իր պրպտումները լրիւ ընելու համար ոչ միայն քննած է ռումէն և օտար հին քրոնիկագիրները և յունական, սլաւ և ռումէն կրօնական գրութիւնները, այլ և խուզարկած ժողովրդական գրականութիւնը իր բոլոր ձևերուն մէջ,— երգ, առած, պատմուածք և զրոյց,— գիւղական ուսուցիչներու միջոցաւ պրպտած ժողովրդական հաւատալիքները, մէկ խօսքով որոնած ամէն հետք որ կրնար լոյս սփռել Հայոց անցեալին վրայ Ռումանիոյ մէջ, զանց չընելով նոյնիսկ ուսումնասիրութիւնը երաժշտութեան եւ պարերու մնացորդներուն։

Հաժտէու ուրիշ տեղ մը (Binele public, 1883) զուգակշիռը կ'ընէ հայ, յոյն և հրեայ տարրերուն, ըսելով որ անոնցմէ իւրաքանչիւրին յարաբերական գերակայութիւնը կը համապատասխանէր ռումէն ժողովուրդի պատմութեան որոշ դարաշրջաններուն,— հայկ. առևտուրը տեւած մինչեւ 1600, այսինքն ռումէն փառքի շրջանին, յունականը 1600—1800, երկու դար, աստիճանական տկարացումով, և հրէականը 1800էն սկսեալ չես գիտեր մինչեւ երբ,— և ըսելով որ Հայը չէր կրնար իր առևտուրով ռումէն ժողովուրդին անբարոյացման նպաստել, մինչդեռ Յոյնն ու Հրեան ըրին։

Վերջապէս Հաժտէու շատ շահեկան ուսումնասիրութիւն մը հրատարակած է Revista Nouă հանդէսի 1888 մարտ 15-ի թիւին մէջ ուր կ'ըսէ թէ Արճէշի վանքը Հայերու հին գաղթականութեան մը գործն է։ Նախ կ'ըսէ թէ ի վաղուց անտի Արճէշ քաղաք մը գոյութիւն ունի Հայաստանի մէջ և դիպուածական չի կրնար ըլլալ նոյնանունութիւնը քաղաքի մը գոյութիւնը ի Ռումանիա։ Եւ փաստելով որ Ռումանացիները երբեք գաղթականութիւններ չեն ունեցած Հայաստանի մէջ, որ հայկական Արճէշը աներկբայելիօրէն աւելի հին է քան ռումանականը, որ Արճէշի շրջանին մէջ հայ գաղթականութեան մը գոյութիւնը յիշատակուած է ԺԳ. դարուն, կը հեւեցնէ որ Կարպաթ լեռանց մօտ գտնուող Արճէշ գիւղաքաղաքը միջին դարու մէջ բնակուած էր հայ գաղթականներով որոնք եկած էին Վանի դրացի Արճէշէն։ Հաժտէու կը յիշատակէ նոյնպէս որ Արճէշ գիւղաքաղաքի կնիքը որ կը ներկայացնէ երկգլուխ արծիւ մը հայկական ծագում ունի։

* * *

Հաժտէուի յայտնած կարծիքը երկար ատեն անարձագանգ մնաց Եւրոպայի մէջ։ Նոյն իսկ հայ բանասիրութիւնը չարձարձեց խնդիրը երբ 1888-ին Գրիգոր Պըրգիլու Բազմավէպի մէջ հայ գիտական աշխարհին պարզեց Հաժտէուի յառաջ բերած փաստերը։

Երկար տարիներ յետոյ, ճարտարապետութեան բազմահմուտ պատմաբան Ա. Շուազի իր ուսումնասիրութեանց մէջ պիտի պնդէր թէ ամբողջ Դանուբի եզերքները հայ ճարտարապետութեան նմոյշներով ողողուած են և մասնաւորապէս Արճէշի եկեղեցին ալ պիտի մատնանշէր իր հայկական ոճի մեծ խառնուրդով։

Աւելի յետոյ Ֆրանց Եաֆէ ևս (Die Bischoeflische Klosterkierche in Curtea-de-Argeş in Rumaenien, Berlin, 1911, էջ 73) պնդեց թէ հայ վարպետներ աշխատած ըլլալու են Արճէշի վանքին կառուցման համար։

Սթրչիքովսքի, հայ ճարտարապետութեան այս պատկառելի խուզարկուն, դժբախտաբար հնարաւորութիւն չունեցաւ ցարդ Ռումանիոյ մէջ ալ կատարելու իր պրպտումները հայ ճարտարապետութեան հետքերուն ի խնդիր։ Իր կարծիքները ուրիշ մասնագէտներու տեսութեանց և նկարներու բաղդատութեան վրայ հիմնուած են աւելի, թէև այսքանն իսկ լուսարանութեան համար արդիւնաւոր ատաղձ է Սթրչիքովսքիի նման արուեստագէտ գիտնականի մը ձեռքին մէջ։ Աւստրիացի գիտնականը իր հոյակապ

երկին (Baukunst des Armenier und Europa, էջ 857-858) մէջ հարեւանցի կը զրաղի Քուրթէա-տէ-Արճէշի վանքին կրած ազդեցութիւնով, և կ'ընդունի որ այդ յիշատակարանը կը կրէ անպայման հայ ճարտարապետութեան հետքը։ Սթրչիքովսքի կը մատնանշէ մանաւանդ Աղթամարի վանքին քանդակներուն և զարդարանքներուն նմանութիւնը ինչպէս Արճէշի, նոյնպէս Պալքանեան ուրիշ երկիրներու եկեղեցիներու ճարտարապետութեան մէջ։

Թորոս Թորամանեան, հայ անուանի ճարտարապետը, հայ ճարտարապետութեան նուիրուած յօդուածի մը մէջ (Ակահիս, 1911, թիւ 9-12 միացեալ, էջ 219), ինք ևս կ'ենթադրէր Արճէշի վանքին հայկական ծագումը, և յիշելով որ հայ ժողովուրդին մէջ ալ կայ աւանդութիւն մը նման Ռումէններուն աւանդութեանը Մէյթէրէ Մանոլէի մասին, կ'ըսէր.

«Արդեօք դիպուածակա՞ն է այս նոյն աւանդութեան գտնուիլը իրարմէ անհունապէս հեռու երկիրներու մէջ։ Անշուշտ ոչ։ Յարաբերութիւնը կամ հաղորդակցութիւնը փոխադրեր է մէկ կողմէն միւսը։ Ամենայն հաւանականութեամբ Հայաստանի անընդհատ գաղթականութիւններու միջոցաւ այս աւանդութիւնը հասեր է մինչև Ռումանիա։ Երբևիցէ յետադարձ գաղթականութեան հոսանք չէ եղած որ պահ մը մտածենք թէ Ռումանիայ'ն դէպի Հայաստան եկան։

«Վասպուրականի Սենեքերիմ թագաւորի ժամանակակից Վասիլ Բ. կայսրն էր որ Հայերու մեծ գաղթականութիւն մը տարաւ Մակեդոնիա, ինչպէս կը վկայէ Ստեփաննոս Ասողիկ։ Կարելի է որ նոյնիսկ այդ Վասպուրականի գաղթականութեան մէկ հատուածն էր որ Վասիլ Բ. գաղթեցուց, որոնց մէջ կը գտնուէին անշուշտ Հայաստանի Արճէշցիներէն ալ։

«Արդեօք կապ չունի՞ այս աւանդութիւնը Հայաստանի Արճէշին հետ և Արճէշով ալ անոր շատ մօտիկ Աղթամար կղզոյն մէջ չինուած ծովային պարիսպներուն հետ որ ըստ Թոմա Արծրունւոյ, գերմարդկային հրաշքներ էին ճարտարապետ Մանուէլի կողմէ իրագործուած։ Արդեօք Հայաստանի, մանաւորապէս Վասպուրականի մէջ համբաւ ու հռչակ ունեցող Մանուէլը չէ՞ Ռումանիոյ Արճէշի աւանդութեան պատմած Մանոլը։ Ժամանակագրական դէպքերը և աւանդութեան պատմուածքի նմանութիւնները այնչափ համոզիչ են, որ ես կ'ուզեմ հաւատալ թէ Վասպուրականի հրաշագործ Մանուէլն է քանի մը դար յետոյ Ռումանիոյ ժողովուրդի բերնին մէջ Մանոլի փոխուած»։

* * *

Ռումէն հեղինակները, սակայն, նուազ տրամադիր են օտար արուեստի հետք գտնելու համար Քուրթէա-տէ-Արճէշի յիշատակարանին վրայ, որ տեսակ մը պարծանք է ռումէն ժողովուրդին համար։

Ուսուցչապետ Եօրգա, որուն քանիցս առիթը ունեցած ենք հարցնելու Արճէշի վանքին մասին՝ միշտ ալ մերժած է ընդունիլ անոր հայկական ծագումը, թէև Արճէշի եկեղեցին պտուղը կը նկատէ Արևելքի ու Արևմուտքի արուեստներուն գրկախառնութեան ռումէն հոգիին ընդմէջէն (Histoire des Roumaines et de leur civilisation, Bucarest, 1922, էջ 140), չեշտելով որ Ռումէնները կրցան հաշտեցնել Արևելքի հարուստ նպաստը Արևմուտքի հետ (Histoire de l'art Roumain, Paris, 1922), և սակայն բոլորովին չմերժելով հայ ոճի ազդեցութիւն մը.

«Դժուար է սակայն ընդունիլ ուղղակի փոխառութիւն մը։ Եթէ «հայկական» բան մը կայ՝ այդ բանը Բիւզանդիոնի ճամբով միայն կրնայ եկած ըլլալ» (Universul Literar, 1925, թիւ 33)։

Յայտնի ռումէն փոսֆէսէօր մը՝ Օտոպէսքու (Scrieri, հատոր II, էջ 505) խօսելով Նէակօէ Պասարապի մասին կ'ըսէ. «Արճէշ վանքի այս հիմնադիրը ոչ մէկ տեղ մեզի ըսած է,— ոչ եկեղեցիին երկու կողմերուն արձանագրութեանց մէջ, ոչ իր մանրավէպերուն մէջ՝ զորս գրեց իր զաւկին Թէոտոսիէ Վոյվոտի ուսման համար,— թէ ի՛նչ մարդոցմով կրցաւ բարձրացնել այսպիսի գեղարուեստական հրաշալիք մը ռումանական լերանց մէջ։ Արդեո՞ք Կ. Պոլսէն և Անտիոքէն յոյն գործաւորներ հաւաքեց՝ որոնք արդէն աշխատած էին իսլամ փատիշահներու մեծ մզկիթներուն մէջ։ Արդեո՞ք գործաւորներ ժողվեց Հայաստանէն և Վրաստանէն, ուր տեղացի քրիստոնեայ թագաւորներ եկեղեցիներ կը կանգնէին ճիշդ Արճէշի եկեղեցիին նման կերտուած և զարդարուած։ Ոչ ոք այս մասին բան մը գրեց, և այժմ ոչ ոք այլևս բան մը պիտի յայտնէ մեզ այդ մասին...»

Ռումէն ուրիշ հեղինակ մը, Թօչիլէսքու, Արճէշի վանքին մասին խօսելով կ'ըսէ. «Հայաստանի և Վրաստանի ինչ ինչ եկեղեցիները, դարերով աւելի հին քան մեր յիշատակարանը, մեզ կու տան եթէ ոչ նախատիպը, այլ գոնէ մեծ մասը տարրերուն՝ որոնք անհրաժեշտ են կազմելու համար իր քանդակագործական զարդարանքը։ Հոս կը գտնենք միևնոյն կամարակերպ յօրինուածքը, միևնոյն հիւսուածքն ու վերջապէս՝ ինչ որ կարևոր է՝ միևնոյն տարածութիւնը բարձրութեան մէջ, միևնոյն ոգին, միևնոյն ոճը...»։

Ռումէն հեղինակ մը, Ալ. Պուսուիչիանու, 1927 Ապրիլ 22ին Փարիզ գումարուած Պատմական Գիտութեանց Ֆրանսական համաժողովին մէջ, զեկուցում մը կարդաց «Հայկական ազդեցութիւնները ստորին Դանուբի կրօնական ճարտարապետութեան մէջ» նիւթին շուրջ, ուր խօսելով Քուրթէա-տէ-Արճէշի մասին կ'ըսէր.

«Զարդարուեստական մոթիֆներու մեծ մասը, պատուհաններու եզրերը զարդարող բազմաթիւ հիւսակները, ծակոտկէն մեծ սկաւառակները որոնք իրարու կը յաջորդեն վերին գօտիին վրայ, կամարակապներու ցցուակները (moulure) և դրասանդները (feston), քարէ երիզը որ կը շրջապատէ ամբողջ եկեղեցին, մեզ կը յիշեցնեն Ժ.-ԺԴ. դարերու հայ եւ վրացական եկեղեցիներուն հանրածանօթ զարդարանքները։ Եկեղեցիին զարդարանքին մէջ կարելի է ճանչնալ բազմաթիւ մոթիֆները օրինակի համար այն փորագրատախտակներուն զորս գծագրած է Կրիմ, ըստ Անիի մայր եկեղեցիին և Վրաստանի Սաֆարա եկեղեցիին քանդակներուն։ (Monuments d'architecture en Georgie et en Arménie, Saint Petresbourg, 1884, 44 եւ 45)։ Այս տախտակներուն մեծ մասին մէջ կարելի է գտնել Քուրթէա-տէ-Արճէշինին յարևնման զարդարանք, ինչպէս Քուրթէա-տէԱրճէշի քանդակուած սկաւառակները, քարէ երիզները, չթաքարերը, ինչպէս նաև սիւներու և խոյակներու յատկանշական զարդարանքը։ Շատ հաւանական կը թուի ուրեմն մեզի որ Քուրթէա-տէ-Արճէշի յիշատակարանին զարդարանքին համար աշխատող արեւելքցի վարպետներուն մէջ Հայեր ալ կային, կամ, գոնէ, իրենց դպրոցին մէջ կազմուած և իրենց գեղարուեստական եղանակներէն խորապէս ազդուած արուեստագէտներ։»

Ռումէն ճարտարագէտ Պալշն էր սակայն որ պիտի կարենար իր գիտնականի խօսքը ըսել այս մասին։ Անիթը պիտի ունենանք, հետևաբար, առանձինն անդրադառնալու անոր պրպտումներուն։

Առայժմ կու տանք հոս Հաժտէուի կարծիքը (Revista Nouă, 15 մարտ 1888), իբրև լաւագոյն ոգեկոչումը մեր հոգիներուն մէջ ռումէն ականաւոր գիտնականին՝ անոր մահուան 25րդ տարելիցին առթիւ։

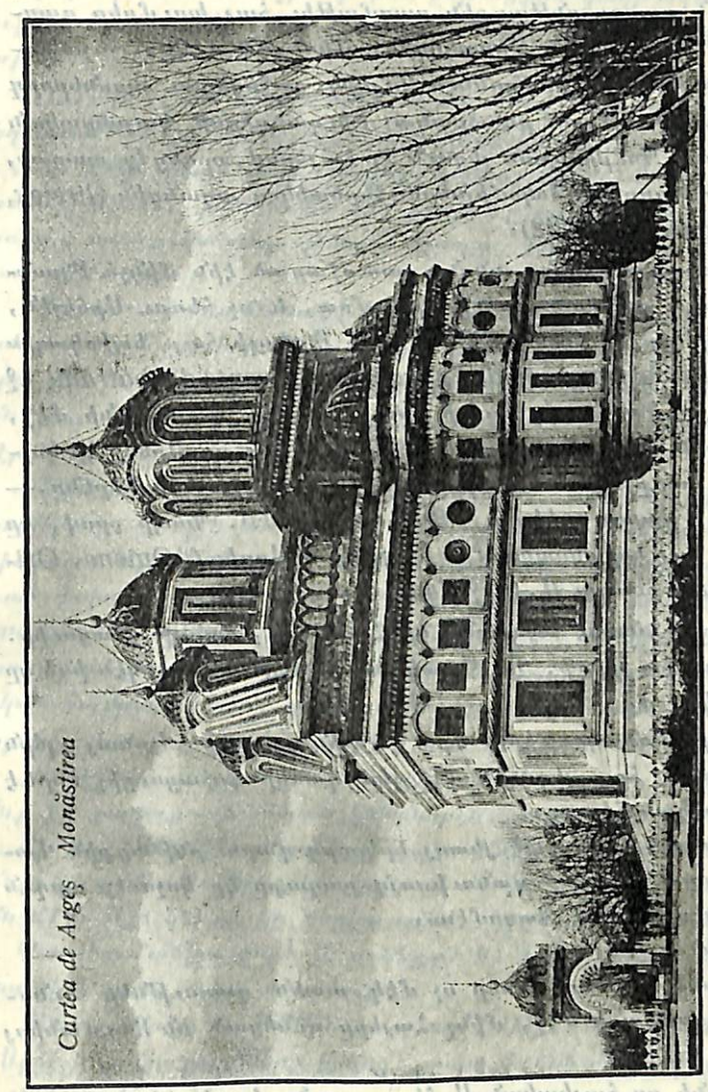

ԱՐՃԷՇԻ ՎԱՆՔԸ

ԱՐՃԷՇԻ ՎԱՆՔԸ

ՄԻՋԻՆ դարու ընթացքին բազմաթիւ հայ խումբեր գաղթեցին դէպի Պալքանեան թերակղզին։ Անոնցմէ մէկը, հռչակաւոր իր քաջութեամբ, Յովհաննէս Զմշկիկ, յաջողեցաւ տասներորդ դարու վերջաւորութեան բարձրանալ Բիւզանդիոնի կայսերական աթոռին վրայ։ Պուլկարիան լեցուն էր Հայերով, որոնց կը պարտի, մեծ մասամբ, ծագումը Պոկոմիլներու հերետիկոս աղանդին (Iireiek, Gesh. de Blgaren, էջ 222)։

Դանուբի այս կողմը, անոնք յառաջացած էին մինչև Թրանսիլվանիա, ուր ռումանական երկրի մօտ, և ոչ հեռու Արճէշէն, փաստաթուղթերը կը յիշեն 1355 թուին Թրմաչի հայ եպիսկոպոս մը „Episcopus Armenorum de Tulmachy“ (Cuvente din bătrăni, էջ 251)։ Սակայն, կայ ուրիշ աւելի որոշ բան մը։ Հայաստանի մէջ, Վանայ ծովուն մօտ, կայ շատ հին քաղաք մը որ Արճէշ կը կոչուի,— այս բառը արտասանելով ճիշդ ինչպէս ռումաներէնը,— ուրտեղ ԺԴ. դարու սկիզբը, Յովհաննէս ԺԲ. Պապի օրով, կը յիշուի նաև հայ եպիսկոպոս մը՝ Զաքարիա Արգիս (l'Quiens, Oriens chrisanus, հատոր Ա., էջ 1448)։

Ի՞նչ կը նշանակէ այս անունը Հայերու մօտ՝ չի գիտցուիր. յայտնի հայագէտ փրոֆ. Բ. Պատկանեան Փեթերսպուրկէն ինձ կը գրէր նամակով մը.

«Գալով նշանակութեան Արճէշի, հին քաղաք Վանայ լճին եղերքը, ներկայ հայ լեզուին մէջ չեմ գտներ գոհացուցիչ որևէ ստուգաբանական հետք»։

Ու իրապէս Քրիստոսէ յետոյ երկրորդ դարու ընթացքին Վանայ ծովը, որու մօտ կը գտնուի այդ քաղաքը կը կոչուէր արդէն Արճէշ, ինչպէս կը յիշէ Պաղոմէոս։

Ուրեմն՝

ա. Քանի որ Ռումէններ ոչ մէկ ատեն գաղութներ ունեցած չեն Հայաստանի մէջ, մինչ Հայերը ունեցած են Ռումանիոյ մէջ։

բ. Քանի որ հայկական Արճէշը առանց կասկածի աւելի հին է քան մերը։

գ. Քանի որ Արճէշի մօտ ԺԴ. դարու ընթացքին Հայոց գաղթավայրեր կազմելը կը հաստատուի Թրմաչի հայ եպիսկոպոսով։

դ. Եւ որովհետեւ բոլոր սոնք, ինչպէս և երկու անուններ-

ու կատարեալ նոյնութիւնը չեն կրնար պատահմունքի պարզ խաղ մը ըլլալ։

Որոշ է որ Կարպաթներու մէջ գտնուող Արճէշ քաղաքը, Արճէշ գետին մօտ, միջին դարու ընթացքին գաղթավայր դարձուցին Արճէշ լիճի մօտ գտնուող Արճէշ քաղաքէն պանդխտող Հայերը։

1275-ին, համաձայն Սմբատ անունով հայ պատմագիրի մը տեղեկութեան (Histoire des Croisandes Doc-arm. 1868, հատոր Ա., էջ 608), բազմաթիւ վայրեր Վանայ ծովու մօտերը, և մանաւանդ Արճէշ, քանդուած էին շարք մը երկրաշարժներու պատճառաւ, որոնք կատաղութեամբ իրարու յաջորդեցին մէկ տարուայ ընթացքին։

Թերևս այն ժամանակ, թերևս աւելի հին շրջանի մը, բայց երբեք անկէ յետոյ, խումբ մը Հայեր գաղթեցին այն տեղէն և հասնելով մինչև Կարպաթները, հիմնեցին հոն ի յիշատակ իրենց օճախին, նոր Արճէշ մը, տալով նոյն անունը գետին, ինչպէս կը կոչուէր նաև հին ատենները Վանայ լիճը։

Շինելով եկեղեցի մը, հայկական ոճով, ընդունելով կաթոլիկութիւնը,— եթէ առաջուընէ կաթոլիկ չէին,—ստացան պապէն եպիսկոպոս մը «Episcopus Argensis» ու ռումանացիներէն ճանչուած փոխադրուեցան Թրանսիլվանիա, Թըրմաչ, „Episcopus Armenorum de Tulmachy„, իսկ հին հայկական եկեղեցին, յաճախ նորոգուած, սակայն միշտ պահելով ճարտարապետական և զարդական հայկական ոճը, դարձաւ Ունկրո-Վալախական մետրոպոլտարան, յետոյ վանք և ի վերջոյ եպիսկոպոսարան։

Արճէշ քաղաքի հին նշանը, այնպէս ինչպէս որ կը ճանչնանք իր քաղաքապետական կնիքներէն, արծիւն է։ Այսպէս, արծիւ մը կայ 1620 թուականի, ինչպէս 1665ի կնիքներուն վրայ, որոնք կը պահուին Պուքրէշի պետական Արխիւներու պաշտօնատան մէջ։ Այս կնիքը կը ներկայացնէ կայսերական արծիւը, որու հետ Ռումանիա գործ չէ ունեցած Կ. Պոլսոյ անկումէն ի վեր, և նոյնիսկ շատ աւելի առաջուց։

Անտարակոյս ոչ 1600ին և ոչ ալ 1500ին, ոչ իսկ 1400ին է որ Արճէշի քաղաքացիները իրենց քաղաքի կնիքին մէջ դրած են այս երկգլուխ արծիւը։

Սակայն հիմա, երբ գիտենք որ Արճէշ քաղաքը ԺԴ. դարուն գաղթավայր դարձած է խումբ մը Հայերու կողմէ, որոնք մեկնած էին Վանայ լճի մօտ գտնուող Արճէշէն և եկած Մունթենիա,

Բիւզանդական կայսրութեան մէջէն անցնելով, կարելի է հաւատալ որ անոնք տուած են իրենց գաղութին արծիւի նշանը, ձգելով յետոյ ժառանգ Ռումէններուն, Արճէշ անունին հետ, հիանալի եկեղեցիով մը միասին։

Լաւ թող գիտցուի, որ Մունթենիոյ մէջ հաստատուած Հայերը, հակառակ որ կրնային փոխ առնել իրենց երկգլխանի արծիւը Բիւզանդիոնէն, անկարելի չէ որ անոնք ուղղակի Հայաստանէն բերած ըլլան, քանի որ Տիգրիսի և Եփրատի շրջակայքը, ինչպէս ցոյց կու տան Ֆրանսացի հնագէտները, և անոնց հետևելով Ս. Օտոպէսքու, իր գեղեցիկ ուսումնասիրութեան մէջ (Fezaurul dela Novo Cerkask), երկգլխանի արծիւը շատ աւելի հին է, քան Յոյներուն մօտ։

Հայաստանը չէ ստացած Բիւզանդիոնէն, այլ Բիւզանդիոնը առած է Հայաստանէն։

Արդարև երկգլխանի հայկական արծիւը կայ ամենահին ժամանակներէն ժայռի մը վրայ Էյուբի մէջի Կապաթովկիա։

Արճէշի այս արծիւի ծագումը կը դադրի ենթադրութիւն մը ըլլալէ, եթէ դիմենք կնքագիտութեան բացատրութիւններուն։

Քաղաքապետական, ինչպէս նաև ազնուապետական կնքանշանները կը ծագին միջին դարու ընթացքին, մասնաւորաբար «կնքագիտական կեղծագրութեան» (rebus eraldic) կամ «խօսուն զէնքեր» (armes parlantes) դրութեամբ, այսինքն պատկերը որևէ առարկայի մը որուն անունը կը նմանի քիչ թէ շատ վայրի մը կամ որևէ ընտանիքի մը անունին, իրրև ժառանգական տոհմանշան կ'որդեգրուէր ընտանիքին և կամ վայրին։

Քաղաքապետական կնիքներու մասին մանաւանդ, շատոնց ըսուած է որ՝ սովորաբար անոնց վրայ կը պատկերանայ այն առարկան որու անունը, կը նմանի քաղաքի անունին հետ (Heiniscius, De Sigillis, 1702, էջ 140)։

Քանի մը օրինակներ,— Պաւերիոյ մայրաքաղաքը, Միւնխէն, իր կնիքին վրայ ունի վանական մը, Monch։

Զուիցերիոյ Պեռն քաղաքը իր կնիքին վրայ ունի արջ մը, Bär։

Մակէդոնիոյ Բերդ մը,— Burg և աղջիկ մը,—Magd։

Առնչգատ քաղաքի կնիքին վրայ կայ արծիւ մը, որովհետև Ֆրանկոնիկ հին բարբառով Առն կը նշանակէ արծիւ, բառ մը որ այսօրուայ բնակիչները չեն հասկնար, բայց այսուհանդերձ արծիւը կը մնայ և պիտի մնայ իրենց քաղաքապետական կնիքը։

Եթէ ժողովուրդ մը իր լեզուէն հանուած կնքագիտական կեղծագրութեամբ մը կը կազմէ քաղաքի մը կնիքը, այս կնիքը կրնայ յետոյ անցնիլ ժողովուրդի մը՝ որ նախորդին տեղը կը դրաւէ և չի դադրիր գործածելէ դարերու ընթացքին, հակառակ որ իրեն համար անիկա զուրկ է որևէ նշանակութենէ։

Ռումաներէն արծիւ բառը և ուրիշ որևէ բառ թռչուններու անուանակոչումներէն, բնաւ չի նմանիր Արճէշ բառին, եւ միմիայն հայերէն արծիւը ամենարնական կնքագիտական կեղծագրութիւնն (rebusul eraldic) է Արճէշ անունին, որովհետև հայերէն արծիւին կ'ըսեն „արծիւ“ (argiv)։

* * *

Ալեքսանտրի իր «Դեղօն Արճէշի սրբացման համար» (Oda la sfinştirea Curţii de Argeş) դրուածքին մէջ կ'ըսէ.

«Ո՜վ յիշատակարան, մեծ է ճակատագիրդ,
Բնածին իշխանի մը օրով շինուեցար,
Եւ վերաշինուած գեղեցկօրէն՝
Այսօր թագաւորի մը օրով կը սրբագործուիս...

Եթէ ոչ գեղեցիկ որպէս բանաստեղծութիւն, առնուազն շատ աւելի ճիշտ են որպէս պատմութիւն՝ հետեւեալ տողերը, Տօսոֆթէյ եպիսկոպոսի և Միհոն Քօսթինի.—

Շինուած հայ պանդուխտներէ, մեր իշխաններէն նորոգուած,
Յաճախ չարժեցար և յաճախ յարութիւն առիր,
Նէակօէն և Մաթէյը և մեր առաջին թագաւորը
Կարգաւ կեցան, սրբավա՜յր, քեզ նորոգելու փափաքով,
Այս էին Ռումէնները անցեալի մէջ և այսպէս կը մեծնան անոնք
Երբ օտարէն բան մը կ'առնեն,կը նորոգեն և կը ռումանացնեն։

Թարգմ. Ժ. Գ. Պ. Փ. ՀԱԺՏԷՈՒ

ԿԷՕՐԿԷ ՊԱԼՃ

ՀԱՅ ԱՐՈՒԵՍՏԻ ՊՐՊՏԻՉ

Շատ քիչ գիտնականներ այնքան սիրով ու այնքան խըղճմտութեամբ ուսումնասիրած են հայ արուեստին հետքերը Ռումանիոյ մէջ որքան Կէօրկէ Պալշը, ճարտարագէտ, ակադեմական և անդամ Պատմական Յիշատակարաններու Յանձնաժողովին։

Պալշ, որ ռումէն ճարտարապետութեան պատմութեան ամէնէն կարկառուն հեղինակութիւնն է, և ունի բազմաթիւ երկեր՝ ռումէն ճարտարապետական ոճին և անոր յիշատակարաններուն շուրջ, յաճախ զբաղած է նաև հայ արուեստով՝ իր ամէն քայլափոխին անոր հետքերը գտնելով ռումէն արուեստի արտայայտութեանց մէջ։

* *

Բիւզանդագէտներու միջազգային համաժողովին մէջ որ 1925ին գումարուեցաւ Պուքրէշ, Պալշ ուսումնասիրութիւն մը կարդաց նիւթ ունենալով «Մոլտաւ կամարներու մէկ մասնայատկութիւնը» („Sur une particularite des voûtes moldaves“)։ Այս ուսումնասիրութեան մէջ ռումէն գիտնականը հետեւեալ կերպով կը պարզէր Մոլտովայի եկեղեցիներուն այդ մասնայատկութիւնը.—

«Մոլտովայի եկեղեցիներուն կամարները կը ներկայացնեն յատկանշական մասնայատկութիւն մը՝ զոր կարելի չէ գտնել ուրիշ որևէ երկրի մէջ։ Զորս գլխաւոր կամարները կը կրեն՝ գմբէթարդներու (pendentiv) միջոցաւ՝ գլանաձև թմբուկ մը, որ իր կարգին վերածուած է չորս շեղ կամարներու, զետեղուած 45 աստիճանով, և հանգչած առաջին կամարներուն բանալիներուն (clef) վրայ։ Գմբէթին շրջագիծը այս կերպով կը զեղչուի քառակուսիի կողին արամանկեան (diagonale) համեմատութեամբ, այսինքն մօտ եօթը տասներորդի։ Այսպէս են Բրզպօէնի, Թըզլըու-Փրօպաթայի մեր եկեղեցիները։

«Ի՞նչ կրնայ ըլլալ այս այնքան հանճարեղ որքան չքեղ կառուցման ծագումը։ Այս ձևը գործածուած կը գտնենք մեզի ծանօթ ամենահին Մոլտավ ոճով եկեղեցիներուն մէջ։ Կառուցուածքի այս ձևը ուրիշ տեղէ՞ կու գայ թէ ծնած է տեղւոյն վրայ։ Ամէն կողմերով ստեղծուած է տեղացի ճարտարապետներո՞ւ կողմէ։ Ահա այս հարցումին ւ որ պիտի պատասխանեմ։ Երկրորդ վարկածը հաւանական չէ։ Մոլտաւ պետութիւնը, աւելի գիւղական կազմակերպութիւն, իր սկզբնաւորութեան՝ հնարաւորութիւն չունէր որմնադրական կառուցումներու։ Չէր կրնար հետևաբար զարգացնել ճարտարապետական ինքնուրոյն դպրոց մը՝ ընդունակ երևակայելու կառուցման նոր բաղադրութիւններ։ Պէտք է ընդունիլ ուրեմն որ որմնադիրներ և քարակոփներ, Ղոսմանակից երկիրներէ եկած, ինչպէս վաւերագրեր կ'ապացուցանեն, իրենց հետ միասին կը բերէին իրենց ընտանի միջոցներ և ձևեր զորս ստիպուած էին բաղադրել եկեղեցիին կողմէ պարտադրուած յատակագծին հարկադրանքներուն հետ։ Արդ, Մոլտովայի դրացի երկիրներէն ոչ մէկուն մէջ, չենք գտներ կամարներու այս կազմուածքը, ոչ Վալաքիոյ, ոչ Կալիցիոյ, ոչ Թրանսիլվանիոյ, ոչ ալ Պալքաններու և Ռուսիոյ մէջ։ Պէտք է փնտռել ուրեմն այլուր»։

Պալշ, յետոյ, Մոլտովական եկեղեցիներու այս առանձնայատկութեան նմանութիւններ կը փնտռէ ուրիշ երկիրներու մէջ, ինչպէս Սպանիա, Հնդկաստան, Եգիպտոս և Պարսկաստան, եւ ի վերջոյ կ'եզրակացնէ.

«Ինչ կը վերաբերի Մոլտովայի, բացայայտ է որ ոչ Սպանիան, ոչ Եգիպտոսը, ոչ Հնդկաստանը, ոչ իսկ Պարսկաստան, գոնէ ուղղակի, չէին կրնար անոր վրայ ազդել։ Պատմութիւնը մեզ որևէ հնարաւոր կապ ցոյց չի տար։ Նոյնը չէ Հայաստանի համար, որ միակը կրնայ հաշուի առնուիլ։ Հայաստանի աշխարհագրական հեռաւորութիւնը Մոլտովայէն՝ թերևս զարմանալի ցուցնէ այդ ազդեցութեան առնչութիւնը։ Բայց վաղուց փաստուած իրողութիւն մըն է թէ Հայերը բազմիցս գաղթած են Եւրոպա, ի մասնաւորի Լեհաստան եւ Մոլտովա։ Մասնաւորաբար Անիի շրջանի բնակիչներն են որ եկած հաստատուած են այս երկիրը»։

Պալշ համառօտակի յիշելէ յետոյ զանազան գաղթերը դէպի Մոլտովա, սկսելով 1060էն, 1040էն, 1239էն, եւայլն, կ'եզրակացնէ.

«Ճիշտ է որ, գոնէ ներկայիս, ոչինչ կը զատորոշէ, չինութեան տեսակէտէ, հայ եկեղեցիները մոլտաւ եկեղեցիներէն։

«Ճիշտ է նաև որ ապացոյց մը չկայ թէ ներկայ եկեղեցիները չինուած են հայ ճարտարապետներու կողմէ։ Բայց նուազ օրինաւոր է ենթադրել թէ այդքան գաղթականներուն մէջ, եկած այնպիսի երկրէ մը ուր չինութիւնը իր կատարելութեան հասած էր, պէտք էր գտնուէին բազմաթիւ կառուցանողներ։ Այս տեսակէտով բոլորովին նոր երկիր մը կու գային և ակներևաբար անոնք ստիպուեցան իրենց արհեստը կիրարկել իրենց նոր հայրենիքին մէջ, և միևնոյն ատեն գտնէ մանրամասնութեանց մէջ, որոշ ազդեցութիւն մը գործել։

«Ցայտնի է, ասկէ զատ, որ Հայերը, հրաշալի կառուցանողներ և քարակոփներ, ինչպէս կ'ապացուցանեն իրենց երկիրը ծածկող անթիւ չինութիւնները, միշտ կը փնտռուէին և կ'երթային աշխատելու Եւրոպայի զանազան մասերուն մէջ»։

«Անկիւնաւոր եղջերափոզի (trompe) վարժուած այս կառուցանողները, որոնք գիտէին Սանահինի մէջ գործածուած կամարներուն բաղադրութիւնը յատակի քառակուսին զեղչելու համար, բնականաբար պիտի տարուէին, ամէն անգամ որ ծրագիրը կամ պէտքը ստիպէր աշտարակին տրամագիծը (diamètre) զեղչել, երկու ձևերը բաղադրել, և զանոնք յարմարցնել տեղւոյն սովորական մէթոտներուն։ Այս բաղադրութիւնը կ'ընծայեն մեղի մոլտաւ կամարները։

«Հայերը այս բաղադրութեան յանգա՞ծ էին արդէն իրենց երկրին մէջ, կամ այս փոխակերպութիւնը Մոլտավական հողին վրա՞յ տեղի ունեցաւ։ Այս հարցումը իր պատասխանը չի գտներ մեր ծանօթութեանց ներկայ սահմանին մէջ։ Նոր պրպտումներ կամ բախտաւոր գիւտեր Հայաստանի մէջ թերևս պիտի դան լուսաբանել այս մութ կէտը։

«Եզրակացնելով—ի բացակայութեան ակներև փաստերու—ինձ շատ հաւանական կը թուի Մոլտովական եկեղեցիներու յատկանշական կամարներուն մէջ տեսնել իրանական ազդեցութիւնը Հայոց ձեռքով փոխանցուած»։

* * *

Մինչ ռումէն ուրիշ գիտնականներ Քուրթէա-տէ-Արճէշի եկեղեցիին և իր կրած ազդեցութիւնները զննած են իբրև մասնագէտներ պատմութեան և բանասիրութեան, Պալշ զանոնք քննած է իբրև ճարտարապետ, և իբրև հետազօտիչ ճարտարապետութեանց պատմութեան։ Այս տեսակէտով շատ աւելի մեծ կշիռ ունին իր հաւաստումները՝ երբ հայ արուեստի հետքեր կը գտնէ այդ համբաւաւոր յիշատակարանին վրայ։

1925-ին Փարիզի մէջ սարքուած ռումէն արուեստի ցուցահանդէսին առթիւ Պալշ ուսումնասիրութիւն մը հրատարակեց Ռումանիոյ հին արքունիքին մասին (La Roumanie Nouvelle, 15 յունիս 1925), և նշեցէք յետոյ որ միջին դարու մէջ առհասարակ եկեղեցիներն են որ իրենց վրայ կը մարմնացնեն իրենց շրջանի արուեստը, կ'ըսէր.

«Բիւզանդական արուեստն է որ իր կնիքը դրած է կրօնական առաջին յիշատակարաններուն վրայ Քուրթէա-տէ-Արճէշի իշխանական եկեղեցիին, չինուած ԺԴ. դարուն սկիզբը, ամէնէն հին եկեղեցին որ մնացած է մեզ, ամէնէն զուտ տիպարը Քոմնէնիներու և Փալէօլոկներու ժամանակէն քառաթև յունական խաչով եկեղեցիներուն։

«Դէպի 1500, նոր տիպար մը, բոլորովին տարբեր, երևան կու գայ Տէալի վանքին մէջ։ Ամբողջապէս տաշուած քարերով յիշատակարան մըն է, գեղեցիկ աշխատանք մը, սերպ յատակագծին մօտ յատակագծով մը, և ճակատով մը հայկական և վրացական տարրերով։

«Քուրթէա-տէ-Արճէշի եպիսկոպոսական եկեղեցին, կանգնուած 1515ին Նէակոէ իշխանին կողմէ, որ իր մանկութեան մէկ մասը Թուրքիա անցուցած էր, գրեթէ միևնոյն սկզբունքները կը պարզէ, բայց Տէալի տարրերուն վրայ կ'աւելցնէ նոր տարրեր,— սիւներով նախագաւիթը՝ որուն ծագումը կարելի է Աթոս-Լեռ փնտռել, բազմաթիւ աշտարակներ, ինքնատիպ ձևեր, և մասնաւորաբար հարուստ զարդարանք մը՝ ուր արաբական, պարսկական, տաճկական զարդական մոթիֆները խառնուած են հայկական և վրացական զարդարուեստին հետ, բազմագունութեան մը (polychromi e) մէջ՝ ուր ոսկեգոյնը մեծագոյն դերը կը խաղայ»։

* * *

Հայ արուեստը չօշափող իր վերջին երկն է «Հայկական եւ վրացական ազդեցութիւններ ռումէն ճարտարապետութեան վրայ» («Influences Arméniennes et Géorgiennes sur l'Architecture Roumaine»), ուսումնասիրութիւն՝ զոր ռումէն գիտնականը կարդաց Բիւզանդական Ուսումնասիրութեանց Գ. համաժողովին մէջ (Աթէնք, 1931) և որ յետոյ լոյս տեսաւ առանձին հատորով ալ։

Սոյն Տարեգրքին մէջ կը ներկայացնենք այդ ուսումնասիրութիւնը, զգացնելով միայն որ ռումէն գիտնականը վրացական ազդեցութիւն ևս կ'ենթադրէ հայ արուեստի ազդեցութեան կողքին, անչուշտ իբրև վրացական ոճի նմուշ նկատելով այն եկեղեցիները որոնք կը գտնուին Վրաստանի մէջ և որոնք կամ հայկական են, կամ հայ արուեստէն ներշնչուած։ Ս.

ՀԱՅ ԵՒ ՎՐԱՑԱԿԱՆ ԱԶԴԵՑՈՒԹԻՒՆՆԵՐ ՌՈՒՄԷՆ ՃԱՐՏԱՐԱՊԵՏՈՒԹԵԱՆ ՎՐԱՅ

ԸՆԴՀ. ՏԵՍՈՒԹԻՒՆ

Յաճախ մատնանշուած է հայ արուեստին ազդեցութիւնները ռումէն ճարտարապետութեան վրայ։ Այս տեսակէտով պէտք է նկատի ունենալ այնքան Վրաստանը որքան Հայաստանը։ Արդէն դժուար է որոշապէս զատել ինչ որ մասնաւորաբար հայկական է կամ վրացական այն տարրերուն մէջ զորս կը գտնենք ի Ռումանիա։

Թոշիլէսքու՝ արդէն՝ Քուրթէա-տէ-Արճէշի եպիսկոպոսական եկեղեցւոյն վրայ խօսած ատեն, ի վեր հանեց խնամութիւնը ասոր զարդարանքներուն՝ կովկասեաններուն հետ, և Հաժտէու ենթադրեց թէ ան նախապէս չինուած է ԺԳ. դարուն Վանի շրջանէն գաղթած Հայերու կողմէ և պարզապէս նորոգուած ԺԶ. դարուն Նէակոէի ձեռքով («Etimologicum Magnum»)։

Շուազի Նոյն իսկ ըսաւ,— ոչ առանց ինչ ինչ չափազանցութեանց,— թէ «Քուրթէա-տէ-Արճէշի, Թբրկովիչթէի և Տրակոմիրնայի եկեղեցիներուն վրայ ոչ մէկ զարդ չկայ որ հայկական չըլլայ, թէ զարդական ճարտարապետութեան տեսակէտով Ստորին Դանուբի հովիտը հայկական գաղութ մըն է»։ («Histoire de l'Architecture»)։

Սթրչիկովսքի ևս ի վեր հանեց խնամութեան ինչ ինչ ընդհ. գիծեր։ («Die Baukunst der Armenier und Europa»)։

Ես իսկ մատնանշեցի Հայաստանի անուղղակի ազդեցութիւնը Սերպիոյ ճամբով, ազդեցութիւն՝ որուն Քոզիայի եկեղեցին գերազանց օրինակ մըն է։ («Une visite à quelques églises de Serbie»)։

Ն. Կիքա-Պուտէշթ, վերջերս ի վեր հանեց այն ազդեցութիւնները որոնք գործած են Վալախ արուեստին վրայ։

Եւ սակայն չահեկան է մտնել կարգ մը մանրամասնութեանց մէջ և քննել աւելի մօտէն թէ որո՞նք են ճարտարապետական կամ զարդական այն տարրերը որոնք խնամութիւն մը կը ցուցնեն կովկասեաններուն հետ, որո՞նք են անոնց նախատիպերը, զորս կարելի է գտնել և ո՞րը կրնայ ըլլալ անոնց ներմուծման ճամբան։

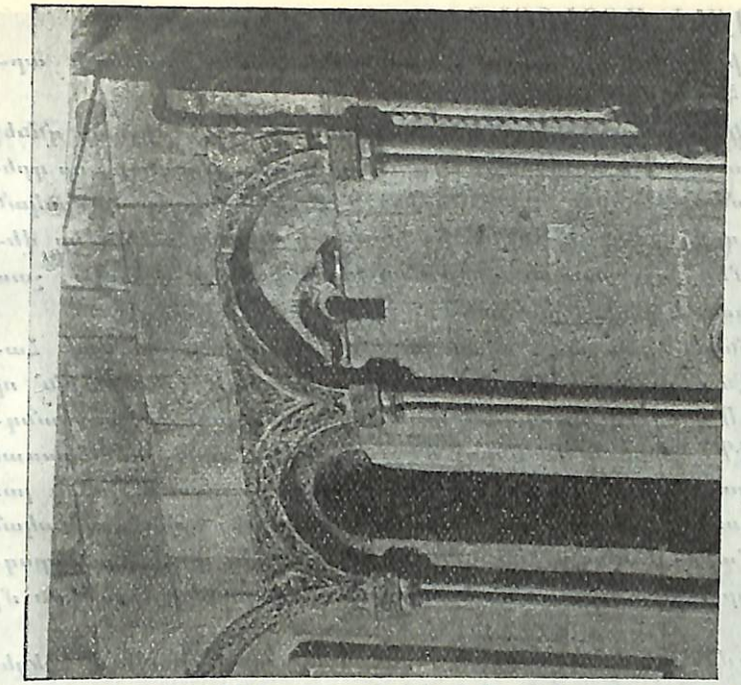

ԱՆԻԻ ՀՈՒԵՆՑ ԵԿԵՂԵՑԻՆ

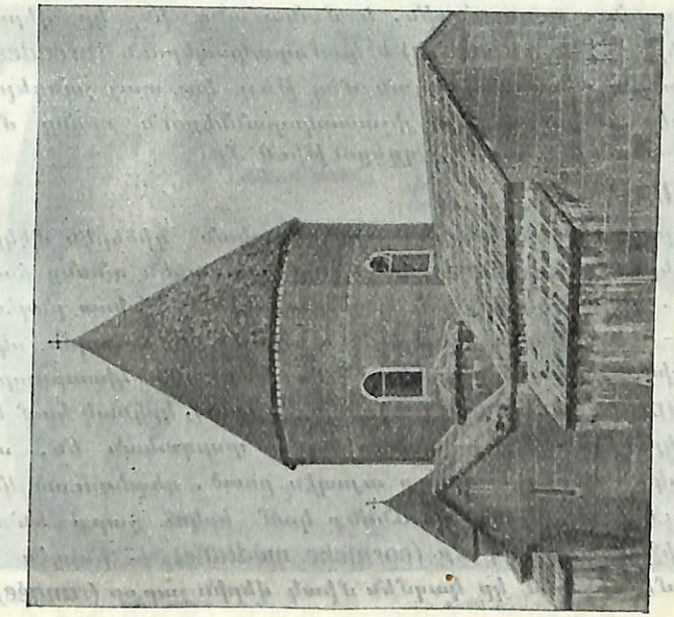

ԷՋՄԻԱԾՆԻ ԳԱՅԱՆԷ ԵԿԵՂԵՑԻՆ

ԱՆՈՒՂՂԱԿԻ ԱԶԴԵՑՈՒԹԻՒՆԵՐ

Պիտի սկսինք պրպտելով Հայաստանի կամ Վրաստանի արուեստին հետքերը Վալաքիոյ մէջ։

Ներկայ ուսումնասիրութեան շրջանակին մէջ չ'իյնար զննել այն պարագան թէ եռակոնք (trichonque) յատակագիծը, որ գրեթէ ընդհանուր կանոն է Ռումանիոյ մէջ, նախնապէս հայկական ծագում ունի։ Ինչ որ ըլլայ իր հեռաւոր ծագումը՝ ինչ կը վերաբերի մեզ՝ այս յատակագիծը մեզ եկած է Մոնթ-Աթոսէն, շատ հաւանաբար Սերպիոյ ճամբով։

Նոյնպէս արագօրէն պիտի անցնինք Սերպիոյ ճամբով Հայաստանէն մեր ընդունած անուղղակի ազդեցութեան վրայէն՝ որ կ'երևայ Մօրավայի տիպարէն յիշատակարաններու վրայ, կանգնուած ԺԴ. դարուն Օլթենիոյ մէջ։ Քօղիան, նախ, որ հակառակ ԺԷ. դարուն վերջերը նորոգութիւն կրած ըլլալուն, ցարդ լաւ պահպանուած է ըլլայ իբրև յատակագիծ, ըլլայ իբրև զարդական տիպիկ մանրամասնութիւն. յետոյ Թիմանան, բազմիցս նորոգուած, որ ԺԹ. դարու կէսերուն աղետալի բարեփոխութիւն մը կրած է։

Հայկական և վրացական ազդեցութիւնը Մօրավայի եկեղեցիներուն վրայ ընդունուած է, ներկայիս գրեթէ ամբողջ աշխարհի կողմէ, ինչ կը վերաբերի իրենց ճակատներուն (façade) այնքան այլազան զարդարանքին, և մանաւանդ ինչ կը վերաբերի սիւնակներուն (les colonettes) և կամարակապերուն (arcades) զոր կը կրեն անոնք։ Այս պարագան մեզ թոյլ կու տայ չպնդելու, և անմիջապէս կու գանք այն յիշատակարաններուն որոնց մէջ կը կարծենք տեսնել ուղղակի ազդեցութիւն մը։

ԿԱՄԱՐԱԿԱՊԵՐԸ

Վալախ եկեղեցիներու յատկանշական գիծերէն մէկը այն աղեղնակերպերն (arcatures) են որ կը զարդարեն անոնց ճակատները ԺԴ. դարու սկիզբներուն, և մանաւանդ—խիստ ընդհանուր կերպով— ԺԷ. դարու կէսերուն և մինչև ԺԹ. դարու սկիզբը։ Պիտի իսկամ այն կամարակապերուն մասին որոնք կիսաբոլոր կողմնադէմ (profil semicirculaire) ունին,—պարզ, կրկնակ կամ եռակի պարոյրներով (boudin),— որոնք զուտ զարդական են, առանց կառուցական դերի, և որոնք այսպէս ըսած, զետեղուած են ճակատներուն (façade) վրայ։ Անոնք կամ երկու շարք են՝ բաժնուած միջակայ քիւով մը (corniche médiane),— ինչպէս Տէալի վանքին մէջ,-և կամ կը կազմեն միակ վերին շարքը (rangée)՝ սառ-

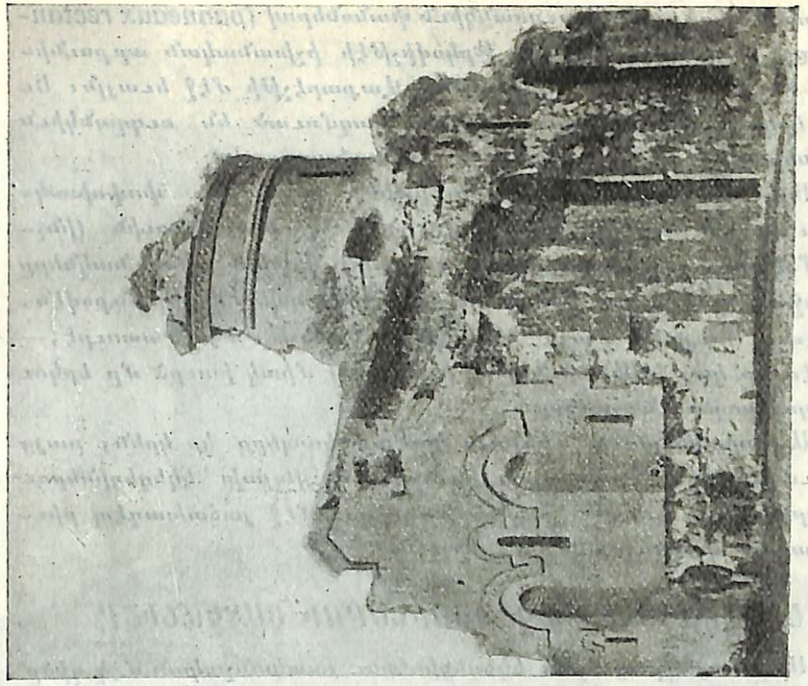

ՀՈՌՄԱՍԻ Ս. ՄԻՆԱՍ ԵԿԵՂԵՑԻՆ

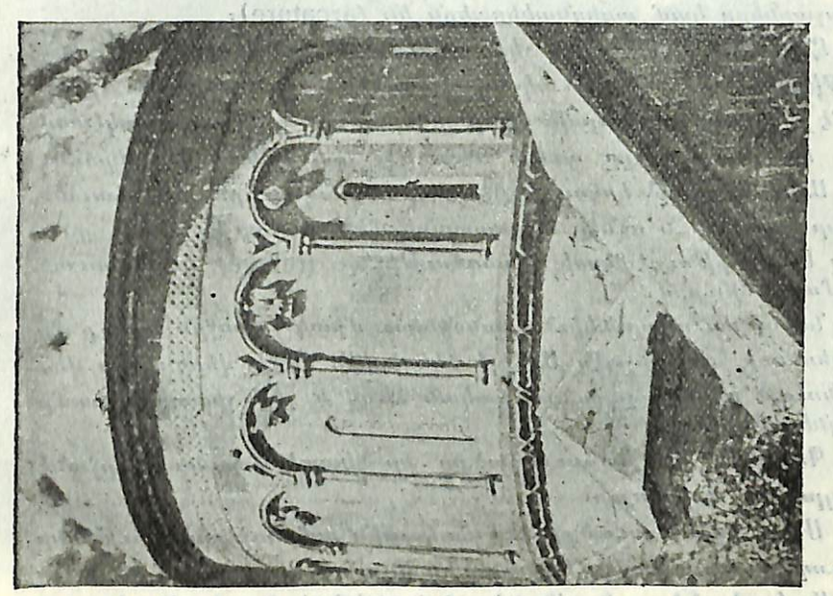

ԳԵՂԱՐԴԻ ԵԿԵՂԵՑԻՆ

րինը կազմուած ըլլալով ուղղանկիւն փանոներով (panneaux rectangulaires),— ինչպէս Արճէշի, Թրկովիչթէի իշխանական արքունիքին, Պուքրէշի մայր եկեղեցիին, Վաքարէշթի մէջ եւայլն։ Եւ կամ երկու բէճիթրները (registre) կազմուած են ուղղանկիւն փանոներով,— ինչպէս Հօրէզի Ս. Առաքելոցը։

Այս շրջանակին մէջ կը հանդիպինք բազմաթիւ փոփոխակներու։ Երբեմն կամարակապերը (arcade) կը խաչաձեւուին (ինչպէս Մօկօչայա, Պրանքօվէնի աշտարակը), երբեմն ալ սիւնակները ընդմիջուած են երկու առ երկու կամարակապերով—Պրանքօվէն, Սթէլէա, Պուքրէշի մայր եկեղեցի, Ֆիլիփէշթ տէ Փատուրէ,— այնպէս որ կայ հիմնասիւներու (montant) միակ խուրձ մը երկու կամարակապերուն համար։

Աշտարակներն ալ միևնոյն կամարակապերը կը կրեն, բայց հաղուադէպօրէն (Փափուչա)։ Առհասարակ վաղեմի եկեղեցիներու աշտարակները պահած են Պալքաններու մէջ յաճախադէպ բիւզանդական կառուցուածքը։

ՀԱՅ ԵՒ ՎՐԱՑԱԿԱՆ ԵԿԵՂԵՑԻՆԵՐՈՒ ՅԱՏԿԱՆԻՇԸ

Արդ, հայավրացական եկեղեցիներու յատկանշական մէկ գիծը՝ կիսաբոլոր նուրբ պզտիկ սիւներու վրայ զետեղուած ճիշտ այս կամարաշարները կամ աղեղնակերպերն են (arcature)։

Ընդհանրապէս անոնք կը դրաւեն ճակատին ամբողջ բարձրութիւնը, ինչ որ բաւական նկատելի տարբերութիւն մը կը կազմէ բազդատելով վաղեմի եկեղեցիներուն հետ։ Այս տեսակէտով սերպ կամարակապերը աւելի մօտ են իրենց նախատիպերուն։

Այսուհանդերձ երկու registreներու բաժնումը շատ հաւանաբար գոյութիւն ունէր Հայաստանի մէջ, ինչ որ կը թուի ցուցընել Ս. Բարթուղէմէոսի վերագծութիւնը (relevé) կատարուած Պոխմանի ձեռքով։

Ներկայիս ուղղանկիւն փանոներու միակ առաջին շարք մը կը տեսնուի հոն (ինչպէս Արճէշի եկեղեցիին մէջ), վերի մասը վերաշինուած ըլլալով շատ նախնական ձեւով և չիփ չիտակ պատ մը ձեւացնելով միայն։

Պոխման այս կառուցուածքը կը նկատէ մօտաւոր շրջանէ մը ըլլալուն ապացոյցը։

Սերպ կառուցուածքը ուր ճակատին ամբողջ բարձրութիւնը զրաւող կամարակապերը կարուած են ճիշտ հոն ուր ծագում կ'առնեն ներքին կամարները, նրբին քիւով (corniche) մը, կը թուի ցոյց

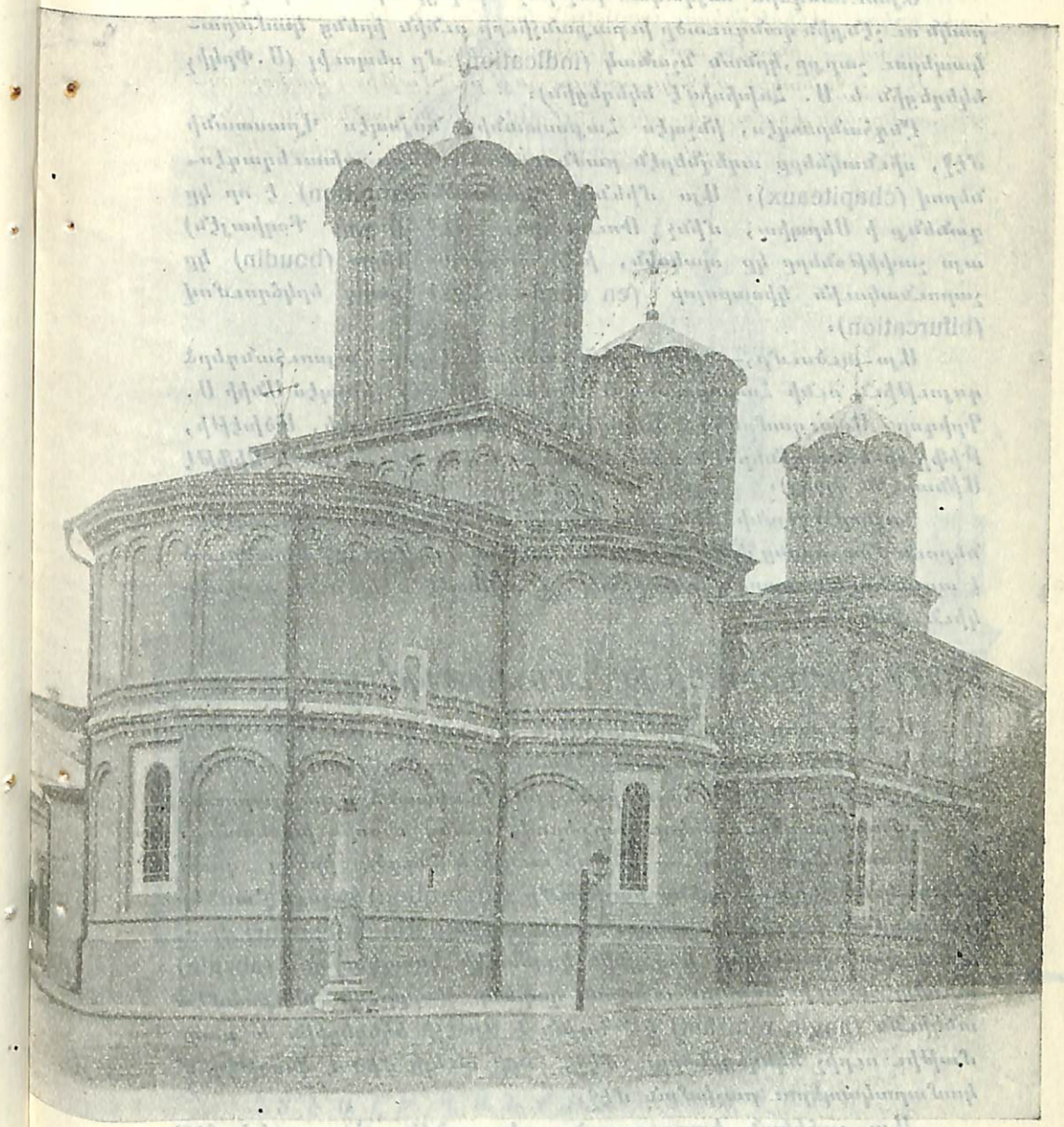

ՊՈՒՔՐԷՇԻ ՄԱՅՐ ԵԿԵՂԵՑԻՆ

տալ ճակատի երկու registreներու փոխանցման փուլը։

Այսուհանդերձ հայկական ինչ ինչ եկեղեցիներ ևս ուր աչտարակն ու չէնքին զանգուածը իրաքանչիւրը ունին իրենց կամարակապերու շարքը, կրնան նշանակ (indication) մը սեպուիլ (Ս. Փրկիչ եկեղեցին և Ս. Հռիփսիմէ եկեղեցին)։

Ընդհանրապէս, ինչպէս Հայաստանի, նոյնպէս Վրաստանի մէջ, սիւնակները աղեղներէն բաժնուած են փոքր ախաւեղապէսներով (chapiteaux)։ Այս միևնոյն լուծումն (solution) է որ կը գտնենք ի Սերպիա, մինչ՝ Ռումանիոյ մէջ (բացի Բոզիայէն) այս չափիթոնները կը պակսին, իսկ պարուրաձևերը (boudin) կը շարունակուին կիսաբոլոր (en demi-cercles) պարզ երկճղումով (bifurcation)։

Այս լուծումը,— թէև քիչ յաճախագէպ,— այսուհանդերձ գոյութիւն ունի Հայաստանի և Վրաստանի մէջ (ինչպէս Անիի Ս. Գրիգոր Սպուղամբենց, Ճէլաթիի, Թվեթի, Զուլէի, Մծխէթի, Թիֆլիսի եկեղեցիներուն մօտ, Էրզրումի մէկ թիւրպէին և Զիֆթէ Մինարէին վրայ)։

Նոյնպէս Վանի լճին մօտ Ախլաթի մէջ գտնուող թիւրպէիներուն մօտ, որոնց վրայ ճշմարտիւ, կողմնադէմը (profil) վերածուած է առաւելապէս զարդական վիճակի, և որոնցմէ մէկը ունի ուղղանկիւն փանօներ։

ՏԷՍԼԻ ԵԿԵՂԵՑԻՆ ԵՒ ԻՐ ՆՄԱՆՈՒԹԻՒՆՆԵՐԸ

Այս տէքօռը Վալաքիա առաջին անգամ կը գտնենք Տէսլի վանքին մէջ, կառուցուած 1500ին։ Ամբողջութեամբ յղկուած քարէ չէնքմը, գեղեցիկ հանդերձանքով։ Ճակատները զարդարուած են կամարակապերու երկու շարքերով, որոնց մասին խօսեցանք։

Մատնանշելի է որ,— ինչ որ աւելի կ'ընդգծէ իրենց զուտ զարդական դերը,— իրենց բաշխումը (répartition) հաչուի չ'առներ կառուցման ինչ ինչ տարրերը։ Դասին որմին (paroi du choeur) վրայ սկսող կամարակապերը կ'անցնին կողմնակի կողակներէն (abside) առանց հաչուի առնելու. այնքան կարևոր տարրը որ ներքսամէտ անկիւնն (angle rentrant) է։ Նոյնն է Արճէշի եկեղեցիին և բազմաթիւ ուրիշ եկեղեցիներու մէջ, ուր աւելի մեծ է ֆանթէզին՝ կամարակապերու բաշխման մէջ։

Այս շահեկան կառուցուածքը կը գտնենք Վրաստանի մէջ՝ ի Ճելաթի, Մծխէթ, բայց երբեք Հայաստանի մէջ։ Այս տեսակէտով սերպ եկեղեցիները աւելի դրացի պէտք է ըլլան Հայաստա-

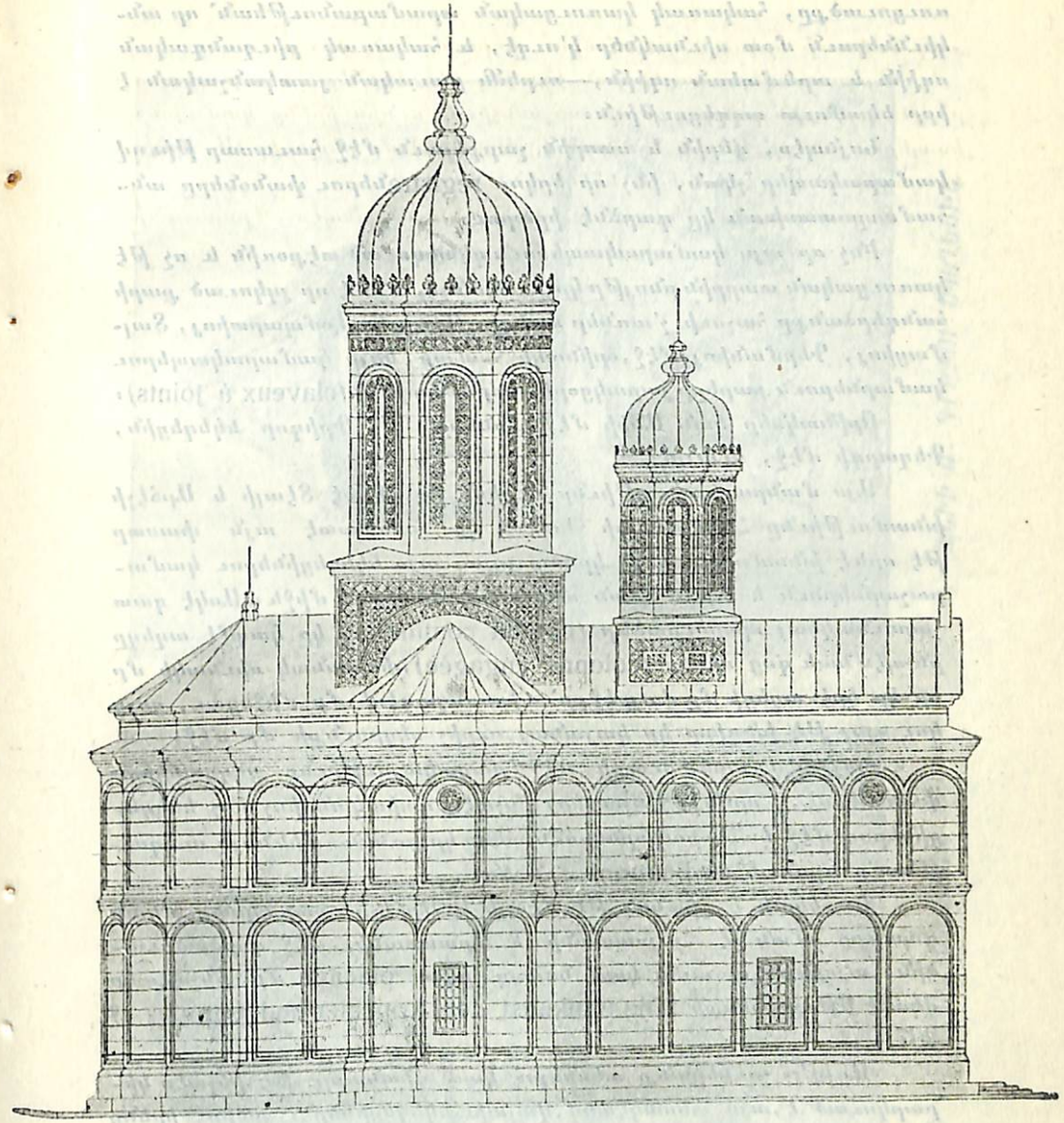

ՏԷՍԼԻ ՎԱՆՔԻՆ ԵԿԵՂԵՑԻՆ

նի, իսկ Վարաքիայինները Վրաստանի եկեղեցիներուն։ Այս կառուցուածքը, հակառակ կառուցական տրամաբանութեան՝ որ անկիւններուն մօտ սիւնակներ կ'ուզէ, և հակառակ բիւզանդական ոգիին և արևմտեան ոգիին,—ուրեմն բաւական յատկանշական է իր եկամուտ ազդեցութիւն։

Նոյնպէս, վերին և ստորին շարքերուն մէջ հաւասար թիւով կամարակապեր չկան, ինչ որ երկու registreներու փանոները անհամապատասխան կը դարձնէ իրարու։

Ինչ որ այս կամարակապերուն զետեղուած տէքօռին և ոչ թէ կառուցական տարրին բնոյթը կը յատկանշէ, այն է որ յղկուած քարի հանդերձանքը հաշուի չ'առներ աղեղը։ Մինչդեռ Լօմպարտիոյ, Տալմացիոյ, Գերմանիոյ մէջ, օրինակի համար, կոյր կամարակապերու կամարներուն քարերը յարակցօրէն կորնթարթ են (claveux à joints)։

Օրինակներ կան Անիի մէջ՝ Հոռոմոցի Ս. Գրիգոր եկեղեցին, Գեղարդի մէջ, եւայլն։

Այս մանրամասնութիւնը ուրեմն կը շեշտէ Տէալի և Արճէշի խնամութիւնը Հայաստանի հետ, և կը հաստատէ այն փաստը թէ որևէ խնամութիւն չի կրնար ըլլալ այս եկեղեցիներու կամաբաշարներուն և արևմտեան ռոմանականներուն միջև։ Սակէ զատ շարունակեալ պարուրաձևը (boudin continu) որ կը կազմէ աղեղը ինչպէս նաև գոց սիւնը (colonne angagée), փոխանակ սիւնակի մը որ կը կրէ աղեղի մը վայրէջքը՝ սխալեզադէսի մը միջոցաւ, ցոյց կու տայ թէ խնդիրը կը կայանայ ուրիշ սկզբունքի մը մէջ։

Նոյնպէս արևմուտքի մէջ բացակայութիւնը ուղղանկիւն փանոներու, որոնք Վարաքիոյ ինչպէս ասիական ինչ ինչ եկեղեցիներու մէջ կամարաշարներուն տեղը կը բռնեն, միևնոյն ուղղութեամբ նշանակ (indication) մըն են։

Շահեկան է գիտնալ թէ Տէալի և Արճէշի քարակոփութեան գործիքը նման չէ՞ Հայաստանի (և Վրաստանի) մէջ գործածուածին, այսինքն առաւել կամ նուազ խիտ placage մը՝ ինչպէս կը վկայէ Սթրչիգովսքի (Die Baukunst der Armenier und Europa, էջ 207)։

Առիթը չունեցանք տեսնելու կամ գիտնալու թէ ինչպէս կիրարկուած է, այս տեսակէտով, վարպետ եկեղեցիներու քարը, իրենց պահպանման վիճակը թոյլ չտալով որևէ հետազօտութիւն ընել այդ տեսակէտով. բայց շահեկան պիտի ըլլար նօթ առնել այս առանձնայատկութեան կարեւորութիւնը առաջին առիթին ստուգելու համար զայն։

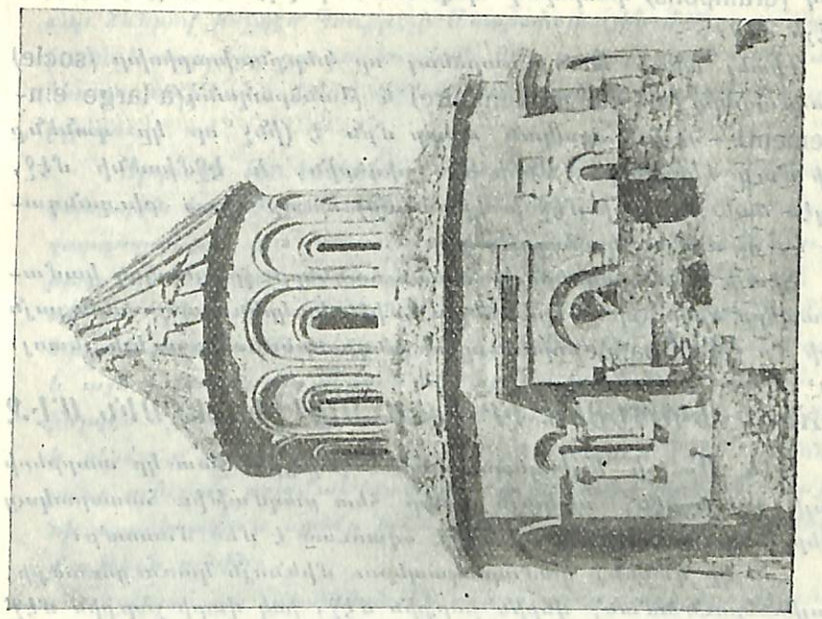

Անիի Ս. Գրիգոր եկեղեցին

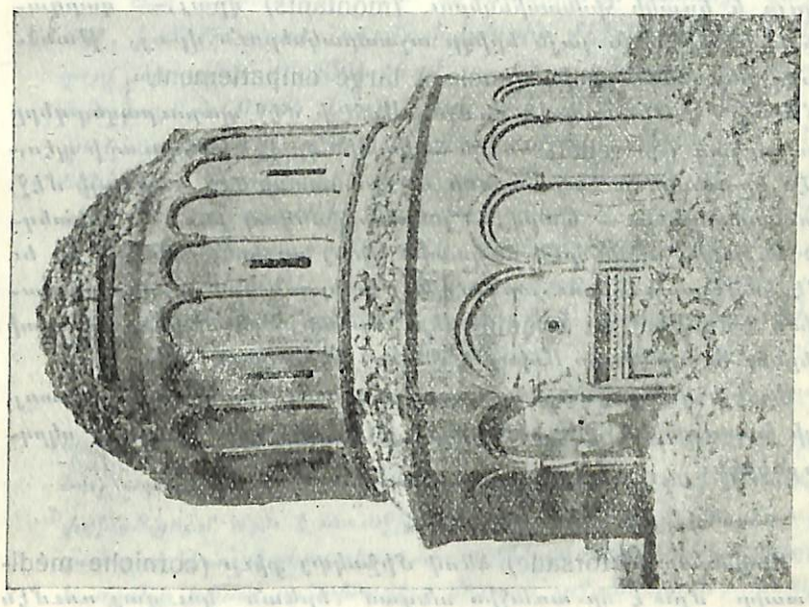

Անիի Ս. Գրիգոր եկեղեցին

Գիտենք միայն որ քարերը իրարու կցուած են երկաթէ ճանկերով (crampons) կապարով կնքուած, ինչպէս Տէալի նոյնպէս Արճէշի մէջ։

Դիտել պիտի տանք դարձեալ որ ներքնախարիսխը (socle) —բազմաղարդ (à forte modenature) և թանձրաղանգ (à large empattement)—հայկավրացական տարր մըն է (ինչ որ կը գտնենք Անիի մայր եկեղեցիին, Անիի Ս. Գրիգորին, և Էջմիածնի մէջ, ինչպէս նաև Քապէնի մէջ ի Վրաստան) որ ոչ զուտ բիւզանդական է, ոչ ռոման կամ գոթական։

Տէալի աշտարակներուն պատուհանները չրջանակող կամարակապերը երկու պարուրաձևերու միջև կը կրեն զարդարուն լայն գօտի մը (plate-bande) որուն պիտի անդրադառնանք աւելի յետոյ։

ԱՐՃԷՇԻ ԵԿԵՂԵՑԻՆ ԻՐ ՆՄԱՆՕԻԹԻՆՆԵՐՈՒՆ ՄԷՋ

Թէև Արճէշի եպիսկոպոսական եկեղեցին չատ կը տարբերի Տէալի եկեղեցիէն, սակայն անոր հետ բազմաթիւ հասարակայ գիծեր ունի, և պարզ է որ անկէ օգտուած է մեծ մասամբ։

Հոն կը գտնենք կամարակապերու միևնոյն կառուցուածքը, Տէալիններուն նման՝ վերին շարքին մէջ, իսկ վարի շարքին մէջ՝ ուղղանկիւն փանօներ։ Միևնոյն պարուրաձև կամարակապերը,— հոս զոյգ և եռակի հիմնասիւներու (montants) վրայ,— զարդարանքներու միևնոյն լայն երիզը աշտարակներուն վրայ, թանձրաղանգ ներքնախարիսխը (socle à large empattement)։

Պէտք է նօթել սակայն որ մինչ Արճէշի մէջ պարուրազարդերը արտակարկառ (en relief) են, և ճակատին վրայ զետեղուածի պէս,- ինչպէս կը տեսնուի Հայաստանի և Վրաստանի մէջ,— Տէալի մէջ, պարուրազարդերը,— պարզ,— բարձրաքանդակ լաւ մը զետեղուած են անմիջականօրէն ճակատին վրայ որ իրենց ներսն է, եւ ոչ թէ կամարակապերու արտաքին մասերուն վրայ որոնց յատակագիծն է tangent au boudin։ Այս մասնայատկութիւնը կը ձգտի մօտեցնել Տէալը Փոքր Ասիոյ և Պոլսոյ կերպերուն հետ։

Արճէշի զարդարանքները, որոնց պիտի վերադառնանք յետոյ, աւելի հարուստ են քան Տէալինը, թէև կը բխին միևնոյն սկզբունքներէն։

* * *

Ոլորազարդի (torsade) ձևով միջակայ քիւը (corniche médine) տարր մըն է որ առաջին անգամ երևան կու գայ ռումէն

արուեստին մէջ՝ Արճէշի եպիսկոպոսական եկեղեցիին մօտ. հոնկէ է որ ընդօրինակուած է յաճախ, ըլլայ միևնոյն ձևով, ըլլայ մօտաւոր ձևերով, ինչպէս Պուքրէշի Մետրոփոլիային մէջ, ուր պարանին (cable) տարրերը զուգահեռական են, և դարձուած են տարբեր հեռաւորութեանց վրայ՝ փոխանակ տեսական եղանակով դարձուած ըլլալու։

Ոլորաձև (en torsade) տարրերը բաւական յաճախագէպ են զանազան երկիրներու մէջ. հոն յաճախ զանոնք կը գտնենք քիւի զարդարանքի, դուռներու և պատուհաններու չրջանակներու ձևով, բայց զետեղուած միևնոյն ոգւով ինչպէս Բուրթէա տէ Արճէշի մէջ,— չրջանակելով, այսպէս ըսած, կառուցուածքը՝ կամարները ծագած բարձրութեան վրայ,— կը գտնուին միայն Հայաստանի և այն չրջակայ վայրերուն մէջ որոնք կրած են իր ազդեցութիւնը, ինչպէս մէկ կողմէ Վրաստանի և միւս կողմէ Բիւրթիստանի մէջ, և սելճուք ու Թուրք արուեստի չրջաններուն մէջ, չրջաններ՝ որոնք այնքան բազմաթիւ փոխառութիւններ ըրած են Հայաստանի արուեստէն և որոնք իրեն հետ այնքան ակներև կերպով խնամութիւն ունին։

Ճիշտ այս չրջաններն են ուր գտանք բազդատութեան եզրեր այն կամարակապերուն համար որոնց մասին խօսեցանք վերը։

Այս ոլորազարդերուն նմուշները կը գտնենք Հայաստանի մէջ, ի միջի այլոց Հոռոմոսի վանքին մէջ (Ս. Մինասի եկեղեցին)՝ զոյգ պարանի (corde) ձևով որ կը չուրջպատէ աշտարակը ճիշտ այն բարձրութեան վրայ ուրկէ ծագում կ'առնէ կամարը, Վարշապատի մէջ՝ միևնոյն կէտին վրայ, Անիի մէջ՝ Ս. Փրկիչ եկեղեցիին աշտարակին ստորոտը։ Ի Վրաստան Պէթանիա եկեղեցիին մէջ՝ աշտարակի կամարակապերուն տակ, Մծխէթի մայր եկեղեցւոյ մատուռաձև մէկ դամբարանին մէջ, յետոյ Վանայ լճին մօտ Ախլաթի չորս թիւրպէներուն մէջ։ Էրզրումի երկու թիւրպէներուն և Զիֆթէ-Մինարէի մէջ, ոլորազարդը, խիստ յատկանշական, զետեղուած է աւելի բարձր և կը կազմէ քիւը (corniche)։

Կարելի է այս ոլորազարդերը վերածել երեք գլխաւոր տիպարներու,— չարայար ոլորազարդ (torsade continu) և անջրպետեալ ոլորքներով պարաններ (cordelette à tours distancées), որ փոխանցում մըն է առաջին տիպարէն դէպի մեղմօրէն բարձրաքանդակ հիւսակազարդերու հիւսակները (entrelacs de passementerie) և որոնք խիստ յաճախագէպ են այս չրջաններուն, ինչպէս նաև

բովանդակ իսլամ միջերկրականեան արևելքին մէջ։

Ոլորաղարդերու բոլոր այս օրինակներուն մէջէն ճիշտ է որ հազիւ մէկ կամ երկու-քը իրենց նմանը ունին Սրճէջի մէջ, բայց նոյնիսկ միւսներն անգամ բաւական իրական այնպիսի խնամութիւն մը կը մատնանշեն որմէ պարզ կ'երևայ թէ շրջաններու այդ հանգոյցէն մեզ կու գայ այս տարրը զոր Սրճէջի ճարտարապետը բնականաբար և տրամաբանականօրէն զետեղած է հոն ուր Տէալի եկեղեցիին մէջ կը գտնուէր միջակայ քիւը որ կամարակապերու երկու registreները կը բաժնէ։

Այս դիրքը կը համապատասխանէ, որոշ չափով, այն դիրքին զոր այս ոլորաղարդերը կը դրաւեն աշտարակներու կամարակապերուն տակ Պեթանիոյ, Նիքորցմինտայի, Անիի Ս. Փրկիչին, Խլաթի և Մծխէթի դամբարաններուն մէջ։

Ինչ կը վերաբերի զարդարանքին, պիտի մատնանշենք աշտարակներուն պատուհաններուն լայն շրջանակները՝ որոնց մասին ըսինք քանի մը բառ, թմբուկներուն խարխսխները (base)՝ ծածկուած թէ Սրճէջի և թէ Տէալի մէջ՝ քարէ պրօտրրիով, փանոները որ ճակատները կը զարդարեն։

Բազմաթիւ հեղինակներ, ինչպէս ըսինք սկիզբը, երևան հանեցին այն մեծ խնամութիւնը որ կայ Սրճէջի պատերը ծածկող զարդարանքին և Հայաստանի ու Վրաստանի յիշատակարաններու զարդարանքներուն միջև։

Իրականին մէջ՝ հայ, կովկասեան, պարսկական, արաբական և օսմանեան մօթիվներու զարմանալի խառնուրդ մըն է սա,— առանց հաշուելու աւելի հին տարրերը զոր կը գտնենք քրիստոնէական շրջանի սկիզբներէն և զոր կարելի է ընդհանուր կերպով բիւզանդական կոչել, այս բառին ամէնէն լայն առումովը։

Պիտի ջանանք սակայն քիչ մը ճշդել և գտնել քանի մը բաղդատութեան կէտեր։

Երկու տեսակէտ կայ նկատի առնելիք։ Նախ զարդարանքին ընդհանուր կառուցուածքը, այսինքն իր ղեկավար սկզբունքները, և յետոյ նոյն ինքն զարդարանքը՝ այսինքն մօթիվները. կայ վերջապէս եղանակը որով իրագործուած են։

Նախ ի վեր պիտի հանենք զարդարանքներու առատութիւնը (profusion)՝ որ ճարտարապետական գիծերու ազատ երևոյթը կը խանգարէ. յետոյ կայ hors d'echelleը,— Շուազիի բացատրութեան համեմատ ի մասին կովկասեան հիւսակազարդերուն (passementerie)։ Այս երկու յատկանիշերը հասարակաց են Հայաստանի, Կովկասի և անոնցմէ բխող երկիրներու յիշատակարաններուն։

Ի վեր պիտի հանենք յետոյ, իբրև հասարակաց ուրիշ մէկ գիծ, պատուհանները եզերող զարդարանքներու լայն երիզները, հայկական նախասիրութիւն (աւելի հազուադէպ Վրաստանի մէջ)՝ ուղղանկիւն պատուհաններու համար, հարթ (plat) և կողմնադէմ (profilé) լայն շրջանակներով. մինչ կամարակապ (cintre) պատուհաններու վրայ լայն երիզները ընդհակառակը շատ աւելի ի պատուի են Վրաստանի մէջ և գրեթէ անգոյ Հայաստանի մէջ. Անիի Մայր եկեղեցին, Անիի Ս. Գրիգոր Հոռոմեանը։ Յետոյ պէտք է յիշենք զուտ զարդական փանոները և ներկայութիւնը վարդաձևերու (որոնցմէ ոմանք ծակոտկէն = à jour), որոնք կը յատկանշեն իւրաքանչիւր կամարակապը և որոնք իրենց համապատասխանը ունին սերպ եկեղեցիներու մէջ։ Վերջապէս փոքր սկաւառակները որոնք կը դրոշմեն աղեղներու հանդիպումը և որոնց կը հանդիպինք ի Վրաստան Սամաթիվի, Թվէթի, Զուլէի, Փիթարէթիի, Բալթիչէթի մէջ (Ուվարով «Նիւթեր Կովկասեան Հնագիտութեան համար», 1904, Մոսկուա)։

Վերջապէս զարդարանքին ամբողջութիւնը և ընդհանուր խմբաւորումը կը ներկայացնէ ակներև խնամութիւն մը որ երևան պիտի գայ ինքնին եթէ ձանձրոյթը յանձն առնենք բաղդատելու մէկ կողմէ Սրճէջի և Տէալի ճակատները և միւս կողմէ Նիքորցմինտայի ճակատը՝ օրինակի համար(*)։

(*) Կարելի է նիշել, դարձեալ, երկու սկզբունքներ հայ արուեստէն ազդուած Փոքր Սիոյ շրջաններուն զարդարանքին մէջ.— չափազանց բարձրաքանդակ (à fort relief) զարդարանքը՝ որուն ծագումը կարելի է գտնել Սուրիոյ յիշատակարաններուն մէջ, եւ մակերեսի զարդարանքը աւելի արեւելեան, որ ի պատուի է խլամ զարդարանքներու մէջ։ Առաջին տիպարին կը պատկանին խոշոր կողմնադէմով աղեղնակերպերն ու հիւսակները (arcatures et entrelacs à gros profil), այնքան հասարակաց Հայաստանի և Վրաստանի մէջ։ Երկրորդ տիպարին կը պատկանին թեթեւօրէն բարձրաքանդակ, աւելի փորուած հիւսակազարդերը (passementeries), շրջանակները և հիւսածոյ տրէզները (les galons tressés)։ Սոյն երկու տիպարներուն խառնուրդը ակնբախ է մանաւանդ Սելճուքեան յիշատակարաններու մէջ։ Բայց Պոլսոյ օսմ. արուեստն ալ այդ մասին նմուշներ կը ներկայացնէ, և, այս տեսակէտով, Տէալը և Սրճէջը իրենք ալ մէյմէկ տկար արձագանգ են։

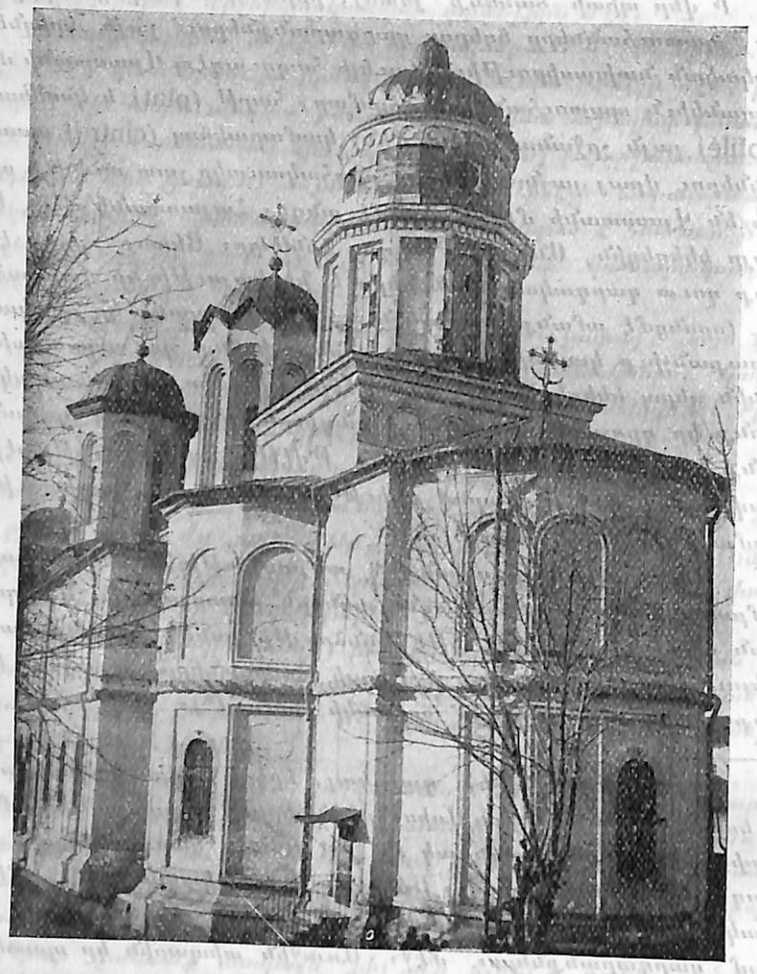

ՎԼԲԲԼԷՇԹԻ ԵԿԵՂԵՑԻՆ

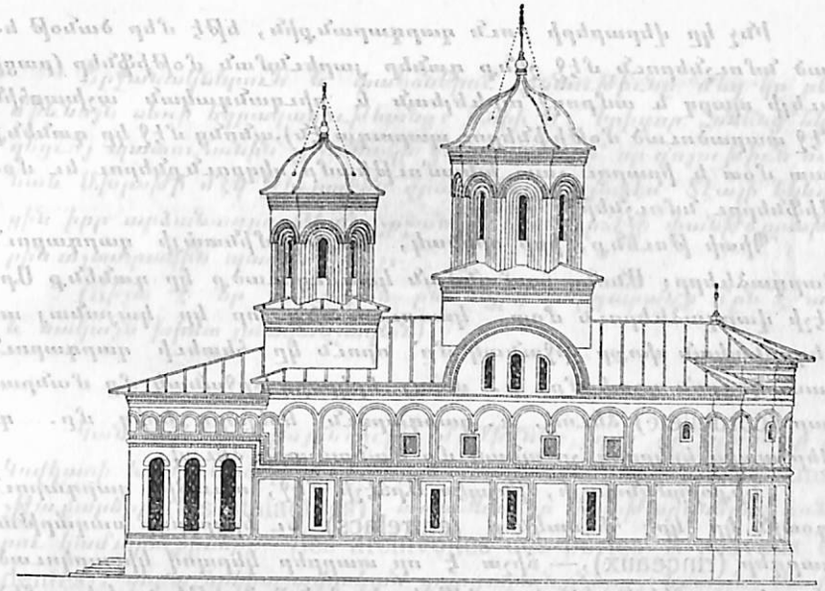

ԹՐԿՕՎԻՇԹԷԻ ԵԿԵՂԵՑԻՆ

ՄՕԿՕՇԱՑԱՑԻ ԵԿԵՂԵՑԻՆ

Ինչ կը վերաբերի բուն զարդարանքին, եթէ մեր ծանօթ եղած նմուշներուն մէջ չենք գտներ յարեւնման մօթիֆներ (բացի աւելի պարզ և ամբողջ արևելեան և բիւզանդական աշխարհին մէջ տարածուած մօթիֆներու պարագայէն), անոնց մէջ կը գտնենք շատ մօտ և իրարու շատ խնամութեամբ սկզբունքներու եւ մօթիֆներու նմուշներ։

Պիտի թուենք, իբր օրինակ, Նիքարցմինտայի զարդարուն վարդաձևերը։ Անոնց համանման կառուցուածք կը գտնենք Արճէշի վարդաձևերուն մօտ, կառուցուածք որ կը կայանայ ա. կեդրոնական փոքր շրջանակ մը՝ որուն կը հետեւի զարդարուն համակեդրոն գօտի մը. բ. յետոյ երկրորդ շրջանակ մը մանրալար (cordellete) ձեւով. գ. զարդարուն երկրորդ երիզ մը. դ. վերջապէս երկրորդ շրջանակ մը մանրալարի ձեւով։

Նիքօրցմինտայի, ինչպէս Արճէշի մէջ, առաջին զարդարուն գօտին կը կրէ հիւսակներ (entrelacs) եւ երկրորդը սաղարթազարդեր (rinceaux),— ճիշտ է որ տարբեր կերպով կիրարկուած։ Արուեստը միեւնոյնն է ուրեմն եւ համանմանութիւնը խիստ մեծ։

Կարելի էր դեռ նոյն սեռի ուրիշ մերձեցումներ ընել՝ ընտրելով ուրիշ վարդազարդեր (rosace)։

Նիքօրցմինտայի և Արճէշի սկաւառակներուն միջեւ նոյնպէս կարելի է խնամութիւն մը գտնել. թէ մէկուն եւ թէ միւսին հիւսակները զարդարուած են արմաւազարդերով (palmette), զարդարանքը իբր քանէվա ունենալով ութը մօթիֆներ։

Նոյնը նաեւ Արճէշի, Քապէնի, Պէթանիայի ինչ ինչ վարդազարդերուն մասին, որոնք կը ներկայացնեն երկար արմաւազարդերով հիւսակներ որոնց սուր ծայրերը իրարու կը հանդիպին կեդրոնին մէջ։

Վերջապէս որքան Արճէշի, նոյնքան Նիքօրցմինտայի եւ այս շրջաններու ուրիշ եկեղեցիներուն մէջ, կը թուի թէ պարանին մօթիֆը նախընտրուած է զարդարելու համար սկաւառակներու մեծ ու պզտիկ զանազան շրջանակները։

* * *

Ոչինչ կայ զարմանալի երբ ճիշտ միեւնոյն զարդարանքները եւ կառուցական նմանութիւն մը չգտնենք։ Զարդային սոյն արուեստին մէկ սկզբունքն է չվերընդօրինակել մօթիֆ մը, այլ զայն փոխել անվերջ, ստեղծել հազար փոփոխակներ միեւնոյն թեմային վրայ։ Ճարտարութեան եւ տաղանդի ապացոյց էր ատ։

Շրջանակներուն և փանօներու քննութիւնը մեզ կը բերէ միևնոյն սեռի եզրակացութեանց։ Անի Ս. Գրիգոր Հոռենց եկեղեցւոյ պատուհանին շրջանակի զարդարանքը՝ որ գոյութիւն ունի նաև Ախլաթի մէկ թիւրպէին վրայ, կայ նոյնպէս Տէալի եկեղեցին իբր արձանագրութեան շրջանակ, կամ Արճէշի փանթօքրաթօրին աշտարակին պաղին վրայ։

(Ճիշտ է որ բաւական ընթացիկ զարդարանք մըն է ատ, և սակայն խիստ յատկանշական)։

* * *

Կան նաև զարդային ուրիշ մօթիվներ, զոր կը գտնենք թէ Կովկասի և թէ Արճէշի մէջ, ինչպէս ծաղկաձև զարդերը (fleurons), չթաքարերը (les stalactites), առանձնաւոր կորնթարդներով դռներու կամարաքիւերը (les archivoltes des portes à claveux endentés), գուտ երկրաչափական զարդարանքները, եւայլն։ Ատոնց մասին պիտի չխօսինք որովհետեւ անոնք երկու երկիրներու մէջ ալ կը սերին իսլամական հասարակաց աղբիւրէ մը։

* * *

Վերջապէս ինչ կը վերաբերի այն եղանակին որով այս զարդարանքները շինուած են իբրև կիրարկութիւն, կատարելութիւն, աշխատանքի նրբութիւն, դուրի (ciseau) հարուածի վստահութիւն, ինչպէս նաև այն եղանակին որով զարդարանքը մօտրէ եղած է, անոնք ևս Տէալը և Արճէշը կը կապեն իրենց արևելեան մօտէներուն, և կը զանազանեն որոշապէս Քօզիայէն և Մօրավայի սերպ եկեղեցիներէն։

* * *

Իբրև Ասիական տարր՝ պիտի կրնայինք դեռ յիշել Արճէշի կառուցական ինչ ինչ մասնայատկութիւնները։

Մինչդեռ եկեղեցւոյ նաւին (naos) յատակագիծը ունի նմանութեան ինչ ինչ կէտեր՝ սերպ զանազան յատակագիծերու հետ, pronaosը ինչ ինչ նախագաւիթներու (narthex athonite) հետ, naosին աշտարակը ներքնապէս ութանկիւն է, և քառակուսիին ութանկեան վերածումը տեղի կ'ունենայ չեղ կամարներով չորս կամարափղերու (trompe) միջոցաւ, որոնք ասիական տարրեր են,— փոխանակ գմբէթարդներուն (pendentif) որոնք ընդհանրապէս բիւզանդական կանոն են։

Ութանկեան ներքին հատածը (section) խիստ հաղուադէպ է մեր մէջ։

Այս մասնայատկութիւնները, առանձինն, անշուշտ որ մեծ նշանակութիւն չունին, բայց միանալով բոլոր այն միւս տարրերուն հետ որոնք մեզ կը միացնեն Հայաստանի կամ Վրաստանի հետ, մասնաւոր արժէք մը կը ստանան։

* * *

Մէկ խօսքով, և մէկ կողմ թողլով այս վերջին մանրամասնութիւնը, Քուրթէա-տէ-Արճէշի և Տէալի զարդական բոլոր տարրերը մեզ կը տանին միևնոյն ծագման, այսինքն Կովկասի, Հայաստանի կամ Քիւրտիստանի շրջաններուն, և Փոքր Ասիոյ ամբողջ այն մասին՝ որ կալուածը եղաւ սելճուք արուեստին։

Միւս կողմէ, չմոռնանք, Քուրթէա-տէ-Արճէշի զարդական ուրիշ տարրերու մէկ խումբը կը պատկանի այն առենուան օսմանեան արուեստի կալուածին։

Արճէշի եկեղեցւոյ չինութեան պահուն՝ Պոլիսը ճարտարապետական լիակատար ծաղկման մէջ էր և պէտք էր բնականաբար մեծապէս ազդել Արևելեան Եւրոպայի բոլոր ժողովուրդներուն վրայ որոնք չփոյմ կ'ունենային իրեն հետ։

Քանի մը ազբիւրներ կը հաւաստեն թէ Նէակօէ իշխանը՝ կառուցանողը Արճէշի եկեղեցւոյն՝ իր երիտասարդութեան մէկ մասը Թուրքիոյ մէջ անցուց և թէ նոյնիսկ հոն ծառայեց իրը վերակացու մզկիթի մը չինութեան։ Որոշ է որ ճաշակը՝ որով կառուցուած է եկեղեցին՝ այդ դրոյցը արդարացնելու բնոյթը ունի։ Իրը թէ Սուլթանէն արտօնութիւն ալ ստացած է Վալաքիա բերել տալ չինուածանիւթեր և ճարտարապետներ։

Ինչ ալ ըլլայ, բացորոշ է որ Արճէշի ճարտարապետը, որ շատ լաւ տեղեակ էր Կովկասի զարդական արուեստին և Փոքր Ասիոյ զարդական սկզբունքներուն, կատարելապէս ծանօթ էր նաև Պոլսոյ մէջ կիրարկուող զարդաւորման(*)։

(*) Դիտելի է,— Արճէշի երկու փոքր աշտարակներուն առթիւ՝ որոնք այնքան տարօրինակ կերպով շրջագծուած (contournée) են,— որ նոյն սեռի ճարտարութեան օրինակ մը Էտիրնէի մէջ ալ կայ, ուր Իւչ-Շերէֆլի-Ճամիի (1440) մինարէներէն մէկը, դարձուած է ոլորածոյ (en spirale), ինչպէս սելճուքեան ինչ ինչ մինարէներ, և ինչպէս Ֆիլիպէի Իմարէթ Ճամիի մէկ մինարէն։ Նոյն ձևով է նաև Պոլսոյ մէկ մզկիթին մինարէներէն մէկը, Շահզատէի մօտ։

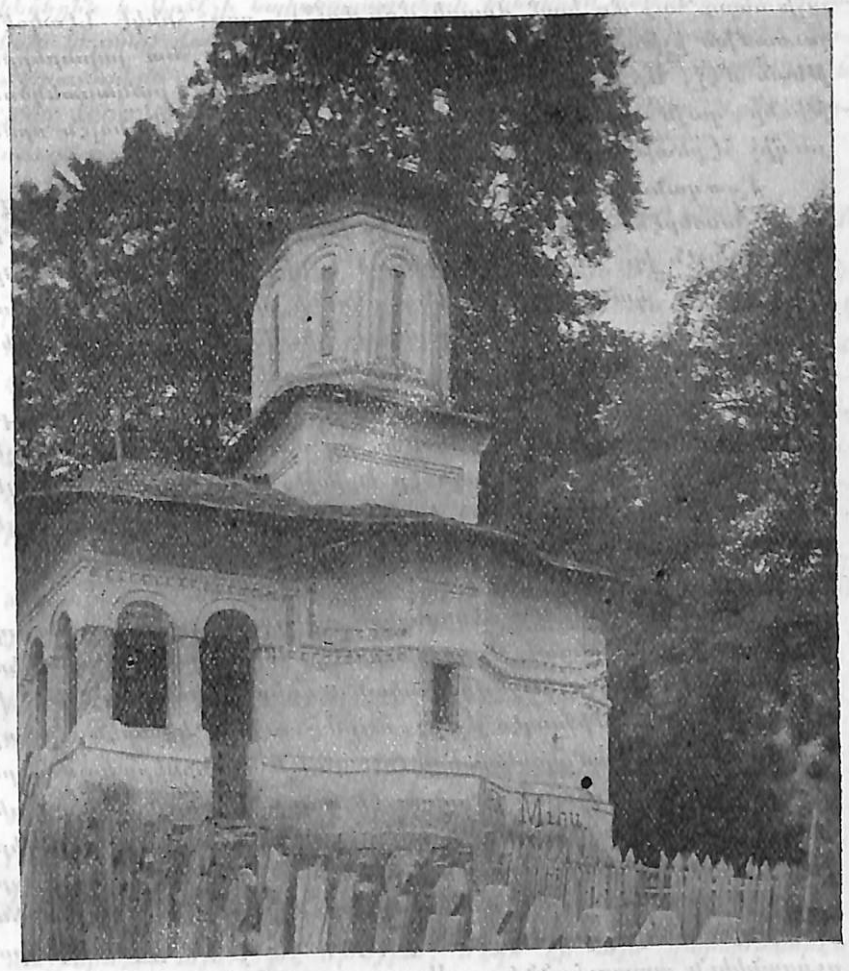

ՓՐՓՈՒՇԱՅԻ ԵԿԵՂԵՑԻՆ

Հաւանական է ուրեմն որ իր երկրէն դաղթած և Պոլսոյ մէջ աշխատող հայ մը կամ վրացի մըն էր(*), զոր հանկէ Նէակօէն, լուսամիտ իշխան և Պալքաններու և Թուրքիոյ հետ յարաբերութեան մէջ, Արճէշ բերել տուաւ։ Ժողովրդական բանաստեղծութիւնը զայն դարձուց առասպելական Մէչթէր Մանուէլն որուն յուղիչ հէքեաթը բոլորն ալ գիտեն։

Ըստ զանազան յոյն աղբիւրներու (զոր կը յիշէ Reissenberger իր Ֆրանսերէն բնագրին մէջ, էջ 30), Նէակօէն ընտրած է եւ Թուրքիայէն իր հետ իբր թէ բերած է Նիաէսիէցի Մանուէլն։ Երկու վայրեր կան միայն որոնց անունը որոշ չափով կը համապատասխանէ,— Այտընի մերձակայ Նիւսիան, և Կապաթովկիոյ Նիւսսան, ծննդավայր Նիւսացի Ս. Գրիգորի, Կեսարիոյ մօտ։

Այս պարագային Մանուէլ պէտք է հայրենակից ըլլայ Թուրք հռչակաւոր ճարտարապետ Սինանի, որ մաս կը կազմէր եէնիչէրիներուն բանակին և զաւակն էր Խրիսթօ անուն Յոյնի մը, Կեսարիայէն, ուր Սինան ծնած էր 1489ին։ Այս կերպով Մանուէլն Սինանէն տասը կամ քսան տարի առաջ ծնած կ'ըլլայ։

* * *

Քուրթէա-տէ-Արճէշի եկեղեցիին զարդարանքը տեւական աղդեցութիւն մը ունեցաւ Վալաքիոյ մէջ, անուղղակի կերպով փոխանցուելով այսպէս հայեվրացական աղդեցութիւնը, ոչ թէ իր կառուցումէն անմիջապէս յետոյ, այլ ԺԷ.դարու կէսերէն սկսեալ, երբ զարդական կամարակապերը (arcade) և փանօները կը վերերեւան և գրեթէ ընդհանուր կանոն կը դառնան։ Նոյն բանը նաեւ ոլորապարդ քիւերու (corniche en torsade) համար։ Դարուն վերջերը կը տեսնենք որ վերոտին երեւան կու դան օսմանեան արուեստէն փոխառնուած մանրամասնութիւններէն մէկ քանին, քանդակուած վարդաձեւերը և զարդարուն լայն շրջանակներով ուղղանկիւն պատուհանները։ Այս զարդարանքներուն ոճը, ճիշտ է որ փոխուած է։ Նոր դարուն ճաշակները կան, բայց զարդական սկզբունքը նոյնը կը մնայ (Մարքուցայի եկեղեցիին պատուհանը)։

Պարանաձեւ միջակայ քիւը (corniche médiane en câble) քանիցս կը վերերեւի, եւ իր երկու ձեւերուն մէջ, որոնց մասին խօսեցանք։ Բազմաթիւ են օրինակները։

(*) Աւելորդ է անգամ մը եւս չեշտել թէ Հայերը դարերու ընթացքին ճարտարապետներ եւ քարակոփներ հայթայթեցին բիւզանդական, յետոյ օսմանեան ամբողջ աշխարհին։

* * *

Մէկ խօսքով հայ-վրացական աղդեցութիւնը զորս Ցէալի եկեղեցին և Արճէշի եպիսկոպոսական եկեղեցին փոխանցեցին տեւական կերպով վաղուց արուեստին, ամէնէն առաջ պարուրաձեւ կամարաշարերն (arcature en boudin) են, յետոյ պարուրաձեւ քիւը (corniche en cable) և վերջապէս ինչ ինչ սկզբունքներ կառուցման մանրամասնութեանց զարդարանքին մէջ։

ՀԱՅԵՎՐԱՅ. ԱԶԴԵՑՈՒԹԻՒՆԸ ԿՕԼԷՇԹԻ ԵԿԵՂԵՑԻԻՆ ՎՐԱՅ

Պէտք է մատնանշել, դարձեալ, միևնոյն ԺԷ. դարուն երկրորդ կէսին մէջ, հայ-վրացական աղդեցութեան սահմանափակ նոր նպաստ մը Կօլէշթի եկեղեցիին և չէնքին։ Հոն կը գտնենք հիւսակներով շրջանակներ (encadrements à entrelacs)՝ կոր հատուածով (à section courbe), փոխանակ կիրարկուած ըլլալու չեղ մակարդակներով (par plans inclinés), ինչպէս կը պահանջէր բիւզանդական աւանդութիւնը։ Մօթիֆները մեզ կը յիշեցնեն Ճէլաթիի և Սամաղուի մօթիֆները։

Ծանօթ է մեզ որմնադիր վարպետին, գոնէ քանդակագործին անունը. ան հոդածութիւնը ունեցած է զայն քանդակելու քարին վրայ,— Սթեփան Մէչթէր։ Այս անունը ոչ հայկական է, ոչ վրացական, ոչ իսկ ուրիշ անուան մը պալքանեան այլափոխութիւնը։ Այդ ուղղութեամբ, հետեւաբար, ոչ մէկ ցուցում ունինք։

Բայց կարելի է ենթադրել որ աղդեցութեան այս նոր խուժումը,— անկախաբար Արճէշէն,— կարելի է կապել դէպի Վաղաքիա Հայոց նոր դաղթերուն հետ որոնք տեղի ունեցան ԺԷ. դարու սկիզբը։

Ուրիշ ենթադրութիւն մը,— որ հիմնապէս չի հակասեր առաջինին,— ան է թէ Սթեփան, մէկն էր այն վարպետներէն, որոնք կառուցմանը կամ զարդարանքին մասնակցեցան Եաշի Թրէյ-Իէրարհ եկեղեցիին, աւարտած 1639ին։ Այս եկեղեցին, որուն մասին պիտի խօսինք աւելի յետոյ, կը պարունակէ հայեւրացական բազմաթիւ զարդական տարրեր։

Պէտք չէ մոռնալ դարձեալ որ նոյն իշխանը, Վասիլէ Լուփու, որ Եաշի մէջ կառոյց Թրէյ-Իէրարհը, 1646ին ալ, վաղուց հոգի վրայ, Թրկովիշթէի մէջ, շինեց Սթէլիա եկեղեցին, որ կը պարունակէ Թրէյ-Իէրարհի տարրերէն մէկ քանին։

ՀԱ՞Յ ԹԷ ՎՐԱՅԱԿԱՆ ԱԶԴԵՑՈՒԹԻՒՆ

Եթէ ծագի այն հարցը թէ հայավրացական ազդեցութիւններէն ո՞րն է որ տիրապետած է մեր եկեղեցիներուն մէջ, դժուար պիտի ըլլայ անշուշտ վճռական պատասխան մը տալ։ Առաջին ակնարկով պիտի թուի թերևս որ նժարը պիտի հակի վրացական կողմը՝ պարուրաձև կամարաշարներուն (arcature en boudin) պատճառով, որոնք իրենց նմանակները ունին աւելի Կովկասի քան Հայաստանի մէջ, ինչպէս նաև մեծ վարդաձևերուն (rosace) և առհասարակ զարդարանքին պատճառով։ Բայց այս ենթադրութիւնը ընելու մեղ պիտի վարանեցնէ ակներևաբար հայկական տարրերու խառնուրդը։ Այս անստուգութիւնը կը բացատրուի բաւական այն փաստով թէ սոյն ազդեցութիւնները ներգործած չեն ուղղակի, այլ միջնորդութեամբը ուրիշ երկիրներու, ուր տեղի ունեցած է զանազան ծագում ունեցող տարրերու խառնուրդը։

ԱԶԴԵՑՈՒԹԵԱՆ ՃԱՄԲԱՆ

Արդարև եթէ բաղդատենք Արճէշի ճակատը Ախլաթի (Վանայ լճին մօտ) թիւրպէներուն հետ, որոնք սելճուքեան կառուցուածքներ են, պիտի նշմարենք որոշ խնամութիւն մը զարդական գծերու բաշխման սկզբունքներուն մէջ։

Գլխաւոր տարբերութիւնը բաշխման մէջ՝ Արճէշի զարդարանքին երկու registreներուվերածումն է։ Ախլաթի մեծ թիւրպէին կառուցուածքը կը մօտենայ Արճէշի վերին registreին, իսկ Ախլաթի փոքր թիւրպէին ուղղանկիւն փանօները կը համապատասխանեն ստորին registreին։

Նոյնպէս կարելի է աւելի առաջ երթալ և նշմարել որ Արճէշի naosին աշտարակը խնամութիւն ունի Ախլաթի մեծ թիւրպէին հետ։

Առանց շատ պնդելու այս զուգակշիռներուն վրայ,- և առանց երբեք ըսելու թէ Ախլաթը ազդած է Արճէշի վկայ,- կը պարզուի սակայն որ այն ոգին որով Արճէշը թարգմանած է հայավրացական նախատիպերը, շատ մօտ է Ախլաթի թիւրպէներուն զարդական ըմբռնման։ Անոնք ցոյց կուտան որ կարելի է Քիւրտիստանի և Փոքր Ասիոյ մէջ փնտռել այն ճամբան որ Կովկասէն մեզ կը տանի Քուրթէա-տէ-Արճէշ։ Ախլաթը, Էրզրումը, սելճուքեան շրջանները ընդհանրապէս, յետոյ Պոլիսը, այդ ճամբուն գլխաւոր հանգրուաններն են։ Ճամբուն ընթացքին տեղի ունեցած խառնուրդները կը նուազեցնեն այն հետաքրքրութիւնը թէ հայ կամ վրացական ազդեցութիւններէն ո՞րն է որ գերակշիռ եղած է։

Կը մնայ աւելի խառնուրդի (amalgame) մը փաստը՝ քան թէ յեղաշրջման մը արդիւնքը։

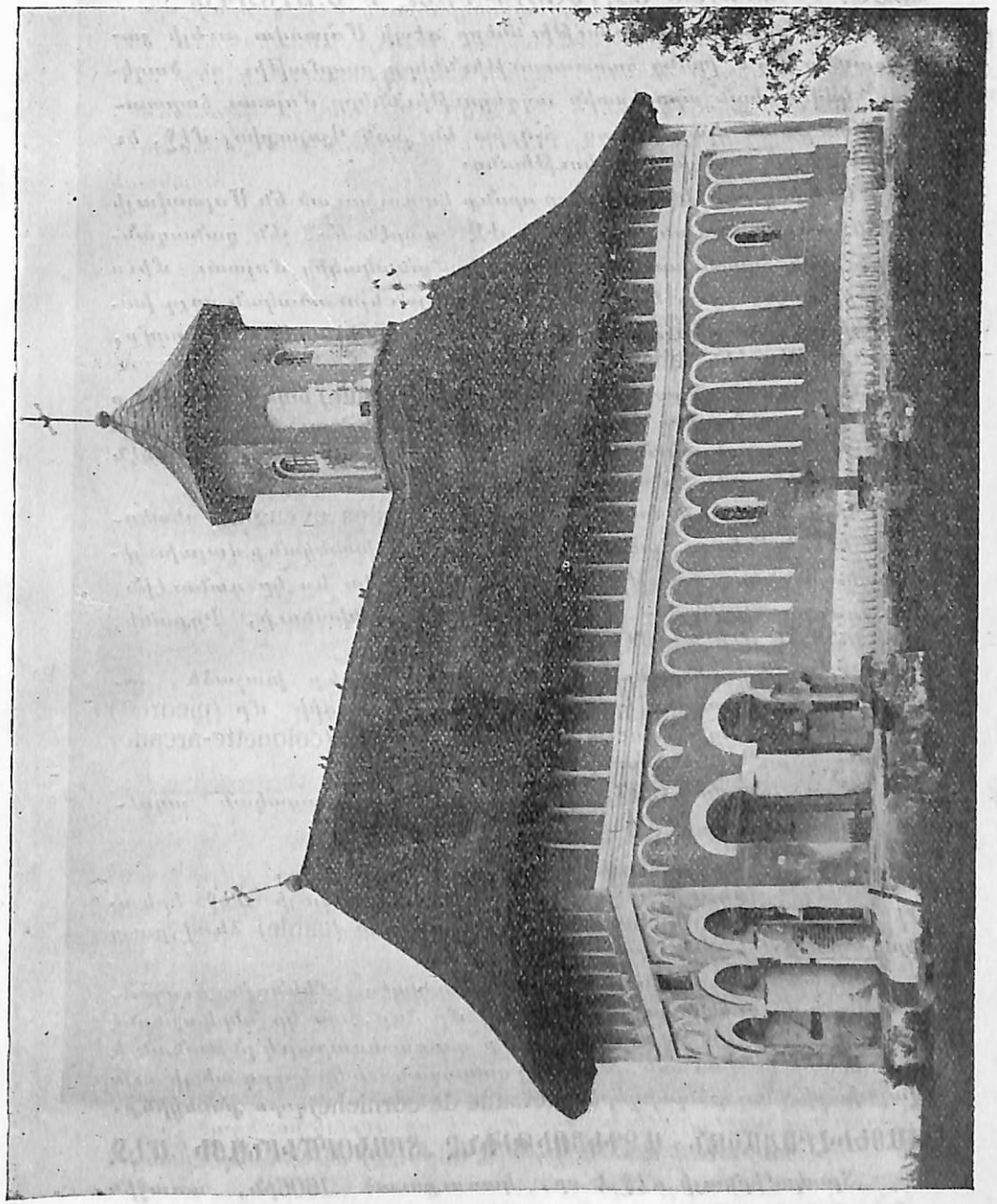

ՀԱՅԵՒՐԱՅԱԿԱՆ ԱԶԴԵՑՈՒԹԻՒՆԸ Ի ՄՈԼՏՈՎԱ

Թէև հայ գաղթականութիւնները դէպի Մոլտովա աւելի յաճախադէպ էին և իրենց հաստատութիւնները բազմաթիւ ու ծաղկեալ, կովկասեան արուեստին ազդեցութիւնները մոլտաւ ճարտարապետութեան վրայ նուազ ճշգրիտ են քան Վալաքիոյ մէջ, եւ կարօտ աւելի շատ խուզարկութեանց։

Նոյնիսկ հայ եկեղեցիները որոնք կառուցուած են Մոլտովայի մէջ և որոնցմէ ոմանք, նոյնիսկ ԺԶ. դարէն են, չեն զանազանուիր, իբրև ճարտարապետութիւն, ժամանակակից մոլտաւ միւս եկեղեցիներէն, բայց եթէ միայն իրենց յաւելուածական զոյգ խորաններով, որոնք կը պատուարեն,նաւին (naos) արևելեան կողմը, գլխաւոր կողակին (abside) խորանը։

Այն կարծիքը յայտնեցինք թէ կոր (oblique) աղեղները որոնք գմբէթին տրամադիծը կը զեղչեն և որոնք մոլտաւ կամարներուն գլխաւոր յատկանշական մասն են, մեզ կու գան Պարսկաստանէն Հայերու միջոցով։

Կիսաբոլոր կոյր կամարակապերը (arcades aveugles) զետեղուած եկեղեցիներու ճակատը՝ որոնց մասին խօսեցանք վալախ յիշատակարաններու առթիւ, երբեմն Մոլտովա ևս կը գտնուէին, ԺԶ. դարու վերջերէն սկսեալ (ինչպէս Արօնիանուի, Իցքանի, Սֆ. Եօն տէ Սէրէթի մէջ)։

Այս աղեղնակերպերը միշտ պարզ են, երբեք խաչաձև, առանց կամարակապերը կրկնուելու միակ դրանդիի մը (piedroit) վրայ, և առանց անշուշտ կամարակապ-սիւնը (colonette-arcade) ընդհատուելու ախաւեղագէսներով (chapiteaux)։

Վալաքիայէն ներմուծուած է աս. հայեվրացական ազդեցութիւնը անուղղակի է ուրեմն հոս։

* * *

Գրեթէ միևնոյն շրջանէն կը սկսի Մոլտովայի մէջ երևալ միջակայ քիւը (corniche mediane), պարանի (cable) ձևով,բայց տարբեր Արճէշի մէջ եղած ձևէն։

Փոխանակ ունենալու կանոնաւորապէս միևնոյն ուղղութեամբ դարձուած պարանի (corde) մը ձևը, ան կը ներկայացնէ բազմաթիւ torons accollés ներ որոնք զուգահեռաբար կ'ընթանան և երբեմն ձախ կը դառնան, ինչ որ կը զանազանուի եր կրորդ տիպի սոյն վալախ քիւի ոլորազարդերէն (torsade de corniche)զորս քննեցինք։

ՀԱՅԵՒՐԱՅԱԿԱՆ ԱԶԴԵՑՈՒԹԻՒՆԸ ՏՐԱԿՕՐՄԻՐՆԱՅԻ ՄԷՋ

Տրակօմիրնայի մէջ է որ, կառուցուած 1606ին, առաջին անգամ կը տեսնենք ոլորեալ պարանի (cables tors) այս սեռը։

Անհաւանական չէ որ երկրորդ տիպի վալախ քիւերը ծագած

ՏՐԱԿՕՄԻՐՆԱՅԻ ԵԿԵՂԵՑԻՆ

ըլլան Տրակոմիրնայի քիւէն՝ փոխանցուելով Թրկովիշթէի Սթէլէա եկեղեցիին (1646) միջնորդութեամբը։ Այս եկեղեցին, որ շինուած է վալախ հողի վրայ Վասիլէ Լուփու իշխանին կողմէ, և որ ունի, մոլտաւ ուրիշ տարրերու հետ, Տրակոմիրնայի տիպով ոլորազարդեր, քանի մը տասնեակ տարի առաջ կառուցուած է Պուքրէշի մետրապոլտական եկեղեցիէն (1655-1658), ուր առաջին անգամ ըլլալով է որ կը գտնենք երկրորդ տիպի վալախ քիւային պարանը (corniche cable)։

Տրակոմիրնայի և յետագայ բազմաթիւ եկեղեցիներու մէջ, այս ոլորազարդը գործածուած է ոչ միայն իբր քիւ (corniche), այլ նաև ճարտարապետական շարք մը տարրերու համար, ինչպէս ընդմիջեալ կամ երկայնաձիգ կամարներու (arcs transversaux ou long tudinaux) ախաւեղազէներու (chapiteaux), ջղաձեւներու (nervures), շրջագիծերու (encadrement), և կարասիի զարդարանքին համար։

Տրակոմիրնայի եկեղեցին, որուն ճարտարապետը կը կոչուէր Տիմա և հաւանաբար յոյն էր,— կը ներկայացնէ զարդական բազմաթիւ նոր մոթիֆներ, այլազան ծագումներով և բնոյթով, որոնք սակայն ընդհանուր բնոյթը ունին ծածկելու,—գոնէ ինչ կը վերաբերի աշտարակին,— զարդերու ցանցի մը որմը (muraille), ինչ որ կովկասեան բնոյթ ունի։ Բայց ուրիշ ծագում ունեցող մոթիֆներու խառնուրդը և այն պարագան որ անոնք աւելի առընթերադրուած են (juxtaposition) քան բաժնուած շարունակական երիզներու (repartition en bandes continues) ցոյց կուտան ամէն պարագայի մէջ անուղղակի փոխանցման ճամբայ մը (թերեւս ռուսական)։

Այս ոլորազարդին (torsade) ներմուծումը և մեծ ընդունելութիւնը որուն արժանացաւ անմիջապէս, դիւրացուած պէտք է ըլլան միևնոյն սեռի այն բազմաթիւ զարդերուն շնորհիւ զորս կը գտնենք թէ հայ և թէ ռումանական ձեռագիրներու մէջ։ Իրարու շատ մօտ հիւսակները (entrelac) արդէն վաղուց գործածուած էին ոչ միայն ձեռագիրներու զարդանկարուած էջերու շրջանակներուն (cadre de page) մէջ, այլ նաև շիրմաքարերու թեթեւապէս բարձրաքանդակ (à faible relief) շրջագիծերուն մէջ։

Տրակոմիրնայի ոլորազարդը ճշտապէս որևէ ընդօրինակութիւնը չէ անոնց զոր կը գտնենք Հայաստանի, Վրաստանի կամ սելճուքեան շրջաններու մէջ, բայց իրրև ոգի շատ մերձաւոր են իրարու, և կը ներկայացնեն նաև սանդղային չափազանցութեան (exagération d'echelle) այն բնոյթը՝ որ յատկանշական է այդ շրջաններուն մէջ։

Բացի ոլորազարդերէն որոնց մասին խօսեցանք Արճէշի առթիւ, կարելի է յիշել իրրև բաղդատութեան կէտ Դեղարդի կամ Ծղիի եկեղեցւոյն աշտարակը։

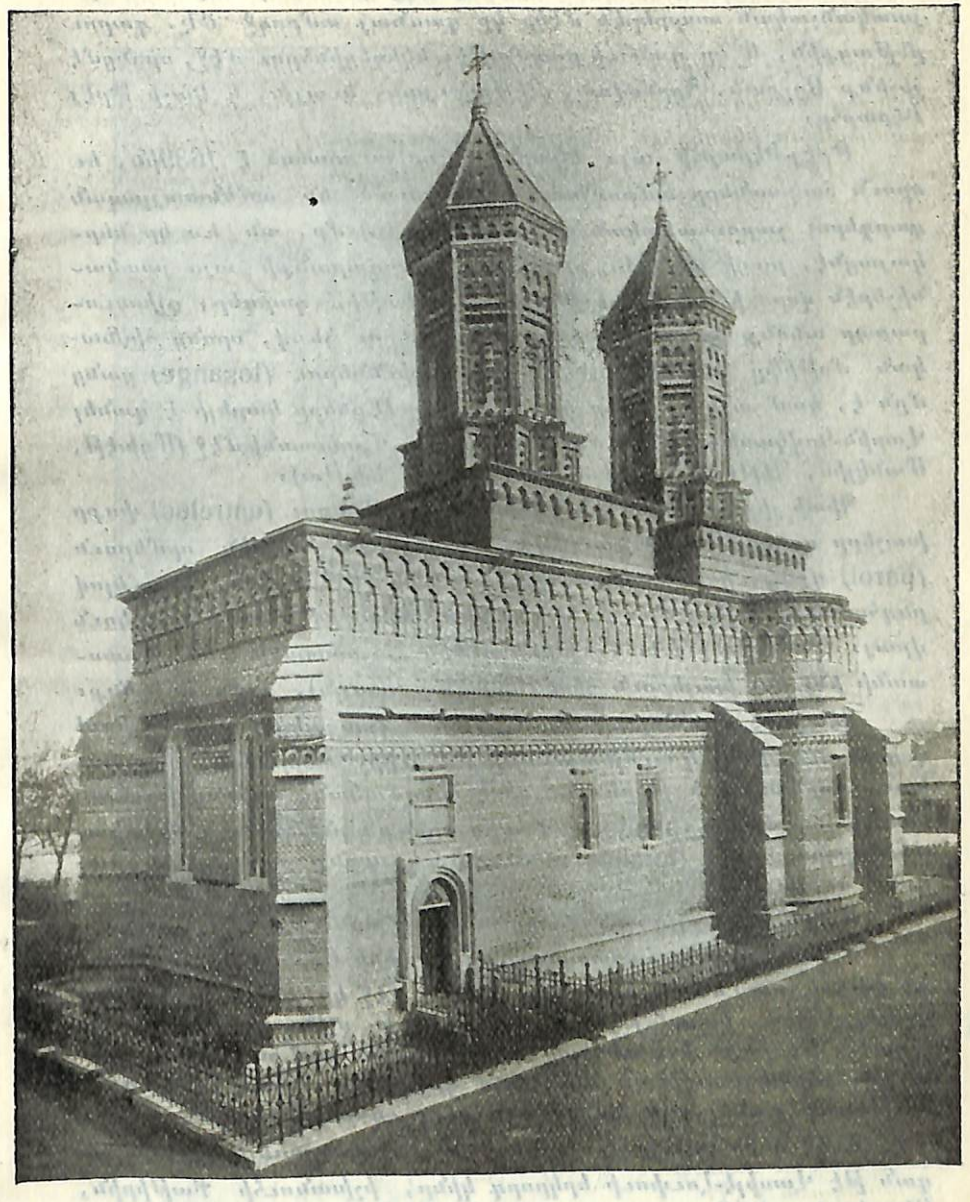

ԵԱՇԻ ԹՐԷՑ ԻԷՐԱՐՀ ԵԿԵՂԵՑԻՆ

ՀԱՅԵՒՐԱՅԱԿԱՆ ԱԶԴԵՑՈՒԹԻՒՆԸ ԹՐԷՅ ԻԷՐԱՐՀԻ ՄԷՋ

Ինչ որ ալ ըլլայ՝ այս ոլորազարդը (torsade) մոլտաւ ոճին յատկանշական տարրերէն մէկը կը դառնայ ամբողջ ԺԷ. դարու ընթացքին, և կը գտնուի բազմաթիւ եկեղեցիներու մէջ, որոնցմէ յիշենք Սօլքան, Պըրնօվան, Զէթըցուլան, եւայլն, և Եաշի Թրէյ Իէրարհը։

Թրէյ-Իէրարհի այս եկեղեցին, որ աւարտած է 1639ին, եւ որուն ճակատները ամբողջապէս ծածկուած են ամենաայլազան զարդերու շարունակական ցանցով (réseau) մը, ան եւ կը ներկայացնէ, բայի որմերու ընդհանուր զարդարանքի այս յատկանիշերէն զորս ի վեր հանեցինք, — բազմաթիւ զարդեր, գլխաւորաբար անոնք որ զետեղուած են երիզներու ձեւով, որոնց հիմնական մօթիֆը (motif directif) չեզանկիւններու (losange) ցանց մըն է, կամ այն մօթիֆը որուն համարժէքները կարելի է գտնել Վարին-Կովկասի շրջանին, մասնաւորաբար Վրաստանի մէջ (Մցխէթ, Մանկլիս, Պէթանի, Սաֆարա, Քապէն, Սխթա)։

Պիտի յիշատակենք անմիջապէս հիւսակներու (entrelac) փոքր խաչերը որ կան նախագաւիթին (exonarthex) ներքին որմերուն (paroi) վրայ, ցանուած ցանցկէնի ձեւով (treillis) և կազմելով ընդհանուր տէքօր մը, և ճակատի տէքօրաթիվ պատերէն մէկուն վրայ։ Անոնք ոճի խնամութիւն ունին Հայաստանի կամ Վրաստանի ինչ ինչ խաչերուն հետ (Մցխէթ, եւայլն), զորս յիշեցինք։

Պէտք չէ մոռնալ որ այս հայ կամ վրացական յատկանիշով զարդերուն վրայ կ'աւելնայ շարք մը ուրիշ տարրերու, պարսկական, ռուսական և թերևս նոյնիսկ իսլամական, առանց խօսելու պսակազարդերուն (bandeau) մասին, որոնք կ'ընկերանան միջակայ մեծ ոլորազարդին (torsade médiane), և որոնք արեւելեան ծագում ունին։

Ո՞րը կրնայ ըլլալ թափանցման ճամբան։

Այս եկեղեցիին ճարտարապետը Պոլսեցի Յոյն մըն էր, Ենաքէ Էթիսի անուն։ Իր ծագումը չփման մէջ կը դնէր բովանդակ արևելքի հետ, իսլամ թէ քրիստոնեայ, և ոչինչ պիտի արգիլէր մտածել թէ ինքն իսկ տեղեակ էր վրացական կամ հայկական զարդային քերականութեան հետ, կամ կրցած էր Պոլսոյ մէջ դիւրութեամբ գտնել այդ երկիրներէն եկող օգնականներ։

Սակէ զատ պէտք չէ մոռնալ նաև ոչ-զանցառելի սա պարագան թէ Վասիլէ-Լուփուի երկրորդ կինը, իշխանուհի Քաթիրին, Զէրքէզ էր, և մոլտաւ պատուիրակութիւն մը գացած էր Կովկաս իշխանական խօսեցեալը փնտռելու, որուն ճամբորդութիւնը ուներցած էր իր յուզիչ անցքերը։

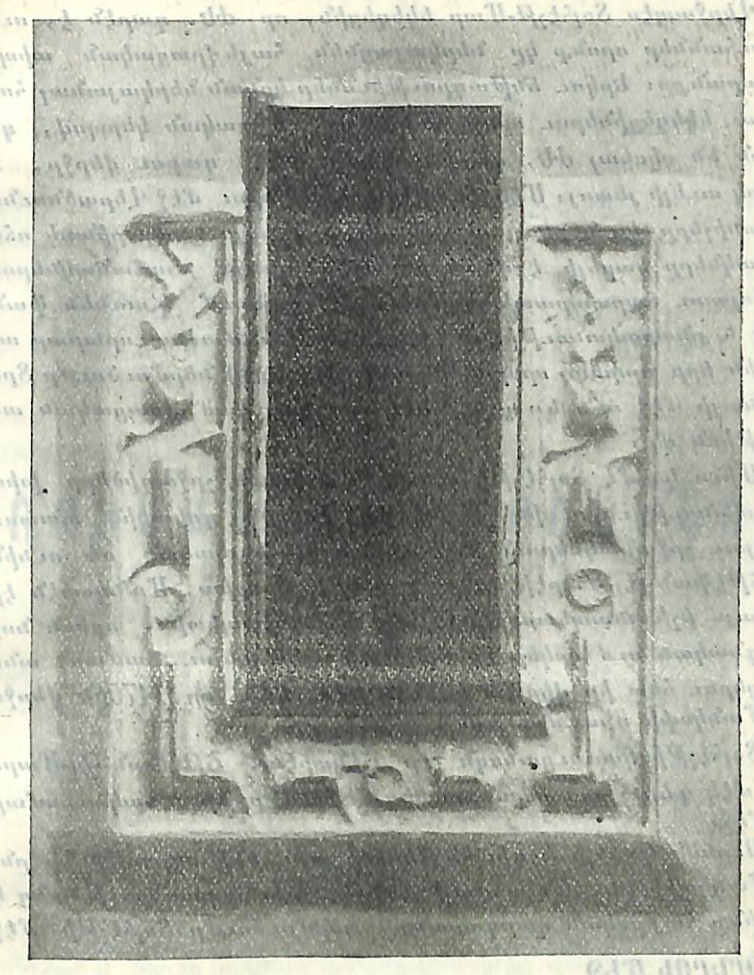

ՏՕԼՀԷՇԹԻ ԵԿԵՂԵՑԻՆ

ՀԱՅ ԶԱՐԴԱՐԱՆԸԸ ՏՕԼՀԷՆԹԻ ԵԿԵՂԵՑԻԻՆ ՎՐԱՅ

Վերջապէս Տօլհէյթ-Մար եկեղեցին, որ ԺԵ. դարէն է, ունի պատուհաններ որոնք կը ներկայացնեն հայավրացական տիպիկ զարդարանքը։ Երկու ենթադրութիւններ կրնան ներկայանալ հոս։ Մոլտաւ եկեղեցիներու պատուհանները, մշտական կերպով, գոթական են սկսեալ ԺԵ. դարէն մինչեւ ԺԶ. դարու վերջը, եւ նոյնիսկ աւելի յետոյ։ Մէկ քանի պարագաներու մէջ Վերածնունդի յատկանիշները կը ներկայացնեն։ Ուրեմն այս տարօրինակ ոճով շրջանակները կարելի է վերագրել յետնագոյն ժամանակներու, երբ մոլտաւ ճարտարապետութեան մէջ ծագում կ'առնեն ֆանթէզին և ընտրականութիւնը (eclectisme) և մասնաւորաբար այն շրջանին երբ ոլորեալ պարաններու (cable tors) ներմուծումը Տրակոմիրնայի մէջ ա՛ն ևս ցոյց կու տայ հայ կամ վրացական աղդեցութիւն մը։

Միւս կողմէ Տօլհէյթի պատուհաններուն շրջագիծերը խիստ մեծ նմանութիւն ունին Մանկոփի (Խրիմ) դղեակին պատուհաններու շրջանակներուն հետ՝ որոնք ևս հայկական ոճ ունին։

Շթէֆան-չէլ-Մարէի երկրորդ կինը, Մարիա, Մանկոփէն էր, քոյր այս իշխանապետութեան վերջին վեհապետին, որուն նոյն իսկ օգնական ուժ զրկեր էր Շթէֆան աջակցելու համար անոր Թուրքերու հետ իր վերջին կռիւին մէջ, կռիւ որ 1475ին վերջացաւ Մանկոփի գրաւմամբ։

Տօլհէյթի կառուցանողն էր Շէնարէա, Շթէֆան-չէլ-Մարէի ուրիշ մէկ քեռայրը, սպաննուած 1481ին Ըմնիքի ճակատամարտին մէջ։

Ուրեմն կարելի է դիւրութեամբ այն ենթադրութիւնը ընել թէ Մանկոփի և Մոլտովայի միջև այս յարաբերութեանց կը պարտինք հայկական զարդարանքի ներմուծումը Տօլհէյթի մէջ։

ՆՈՐ ՕՐԵՐՈՒ ՄԷՋ

Կրնանք աւելցնել, վերջացնելու համար այս քանի մը նկատողութիւնները, թէ մասնանշուած աղդեցութիւնները կը գործեն նաև ներկայիս, կամ աւելի ճիշտը վերստին գոյութիւն ունին Ռումանիոյ մէջ, ուր հայավրացական ծագմամբ բազմաթիւ զարդարանքները, և մասնաւորաբար ոլորազարդերը (torsade) ընթացիկ կիրարկութեան մէջ են արուեստագէտներու, ճարտարապետներու և դծագրիչներու կողմէ, որոնք անցեալ դարերու ծոցին մէջ կը փնտռեն տարրերը ռումէն արուեստի նոր վերածնութեան մը։

Կ. ՊԱԼՇ

ՌՈՒՄԱՆԱՀԱՅ ՔՐՈՆԻԿՈՆ

Ա. ՄԱՍ

(967–1600)

ԱՆՑՔԵՐ ՈՒ ԱՆՁԵՐ ՌՈՒՄԱՆԱՀԱՅ ԳԱՂՈՒԹԻՆ ԱՆՑԵԱԼԷՆ

967.— Այս թուականով արձանագրութիւններ գտած է Գրիգոր Կոյլաւ Զէթաթէ-Ալպայի մէջ (=Ակքերման), որ կը նկատուի Հայոց առաջին հանգրուանը՝ Հայաստանէն Խրիմի ճամբով դէպի Լեհաստան իրենց գաղթին։ (Gr. Goilav: Bisericile Armene de prin Tările Române, 1912, Bucureşti, p. 3)։

Սոյն թուականը ամենահինն է որ հայ հետք մը կը մատնանշէ ռումէն երկիրներու մէջ։

972.— Ըստ հունգար քրոնիկագիրներու՝ Թրանսիլվանիոյ մէջ հայ գաղթականութիւն մը կը յիշատակուի Կէզա դուքսին (972-995), ինչպէս և Ս. Ստեփանոսի օրով։ Գաղթականութիւն որ մեծ առանձնաշնորհումներ պիտի ստանար Վլատիմիր Դ. Թագաւորին օրով և որուն անուամբ իր բնակած շրջանը պիտի կոչուէր Հայկական Հողամաս (Terra Armenorum)։

1060.— Հաւանաբար այս թուականին է Մոլտովա եկած առաջին հայ հոծ գաղթականութիւնը։ «Յամի տեառն 1060, երբ Անի անցեալ էր ի ձեռս օտարաց, բազմութիւն Անեցւոց և շրջակայ աղգայնոց միաբանեալ ելին ի Հայաստանէ, և սկսան ուղեւորիլ դէպի Լեհաստան և Մոլտովա» (հ. Մինաս Բժշկեան, «Ճանապարհորդութիւն», էջ 83)։

1064.— Երկրորդ գաղթ մը Անիէն։ «Յամի տեառն 1064, իբրև առին պարսիկք և կողոպտեցին զԱնի, մեծ մասն բնակչաց ելեալ անտի հետևեցան զկնի նախընթաց չուելոց դէպի Մոլտովա, և անտի ի Լեհաստան»։ Բժշկեան, էջ 83)։

1239.— Անիի գրաւումէն յետոյ Մոնկոլներուն կողմէ, երբ, ինչպէս կ'ըսէ Բժշկեան, «անբաւ բազմութիւն թաթարաց արշաւեցին ի Հայաստան և քանդեցին զրաղում տեղիս», և երբ «սակաւ եղին զերծեալքն որք փախեան ի հեռաւոր աշխարհս, և հաղիւ ճողոպրեցան», հայ գաղթականութիւն մը կրկին կու գայ Մոլտովա։ Ու այս գաղթականութիւնն է որ հիմ կը բռնէ ու հետզհետէ կը շէնցնայ։

1265.— Ռոմանի հայ եկեղեցին ունի այս թուականին Մաչկեւոր վանքին (Կիլիկիա) մէջ ընդօրինակուած աւետարան մը։ Գրուած է Կիրակոս Սարկաւագի կողմէ, Կոստանդինի կաթողիկոսութեան և Հեթումի թագաւորութեան օրով։ Ցայսմիկ չէ թէ ինչպէս հասած է Ռոման։

1310.— Կեռլայի հայկ. թանգարանը կը գտնուի այս թուականին գրուած մագաղաթեայ ձեռագիր Գործք Առաքելոց մը որուն կցուած է Յովհաննու Աւետարանը, և որ ընդօրինակուած է Կիպրոսի մէջ։ Գրիչը անծանօթ է։ Ստացողն է Լամբրոնի Տիրոջ Հեթումի դուստր Սլիծ տիկինը։

1313.— Սուչովայի հայ եկեղեցւոյ սեփականութիւնն է այս թուականին Երուսաղէմի մէջ Կարապետ քահ.ի ձեռքով գրուած աւետարան մը։ Սոյն Աւետարանը կազմուած է 1687ին, Թրանսիլվանիոյ Ճուրճով (ներկայիս Կէօրկէն) քաղաքին մէջ, Կամենիցցի Ստեփանոս դպիրի ձեռքով։

1345.— Հայ եպիսկոպոս մը կը յիշուի Թրմաչի մէջ ի Թրանսիլվանիա (Episcopus Armenorum de Tulmachy), ինչ որ Հաժտէուկը վերագրէ հայ գաղթականութեան մը գոյութեան նոյն շրջանին մէջ (Revista Nouă, 15 մարտ 1888)։

1346.— Կեռլայի մայր եկեղեցին այս թուականին Սուրխաթի (Խրիմ) մէջ Կիրակոսի ձեռամբ ընդօրինակուած աւետարան մը կայ։

1350.— Կը կառուցուի Պոթոշանի հայ եկեղեցին, ամենահինը Ռումանիոյ հայ եկեղեցիներուն մէջ։ (Nicolas Soutzo, Notions statistiques sur la Moldavie, Iassy, 1849, p. p. 52-53)։

1351.— Եաշի հայ եկեղեցին այս թուականին Կարապետ քահ.ի կողմէ Կաֆայի մէջ ընդօրինակուած Աւետարան մը կայ որ ճիշտ 100 տարի յետոյ, 1451ին, նուիրուած է Եաշի Ս. Աստուածածին եկեղեցւոյն, Յակոբչայի և Առիւծի կողմէ։

1352.— Մոլտով իշխանութեան հիմնադիր Տրակոշ-Վոտայի օրով կը յիշուի հայ գաղութ մը՝ լաւ քաղաքացի դարձած, պահելով հանդերձ իր կրօնն ու լեզուն (Haşdeu, Istoria Toleranţei Religioase, 1868, էջ 62-64)։

1354.— Պոթոշանի հայ եկեղեցին կը գտնուի այս թուականին Գրիգոր դպիր Սուքիասեանի կողմէ Կաֆայի մէջ գրուած Աւետարան մը։

1365.— Կը կազմուի Լեհաստանի հայ թեմը, երբ Մեսրոպ Կաթողիկոս (1359-1372) Գրիգոր Եպիսկոպոսը առաջնորդ կը կարգէ անոր, Լեհաստանի Մեծն Քազիմիր թագաւորին հաւանութեամբ, թեմ որուն հոգեւոր իրաւասութեան տակ մտան ոչ միայն Լեհաստանն ու Փոտոլիան, այլ նաեւ Մոլտովայի և Պուքովինայի հայ եկեղեցիները։

1375 ՅՈՒՆՎ. 15.— Կոստանդին Դ. կաթողիկոս Լեհաստանի Հայոց Առաջնորդ կը կարգէ Յովհաննէս եպիսկ.ը՝ որուն իրաւասութիւնը կը տարածուէր Մոլտովայի վրայ ալ։

1384 ԱՊՐԻԼ 2.— Թէոդորոս կաթողիկոս (1382-1392) Յովհ. Եպ.ը կը վերահաստատէ իբր Լէմպէրկի առաջնորդ՝ անոր իշխանութիւնը տարածելով, ինչպէս կը յիշատակէ այդ առթիւ իր տուած կոնդակին մէջ, «ի Լով (=Լէմպէրկ) և յամենայն վիճակն իւր, ի Լուցկայն, ի Մանքրմանն (Աքքէրման=Զէթաթէ Ալպը) եւ ի բնակիչքն իւր»։ (Հ.Ղևոնդ Ալիշան, Կամենից, էջ 217)։

1384.— Մոլտովայի Փէթրէ Մուշաթ (1378-1393) իշխանը Լէմպէրկի հայ արքեպիսկոպոսին հոգեւոր իրաւասութեանը կ'ենթարկէ Մոլտովայի Հայերը՝ որովհետև դեռ բաւարար թիւ մը չէին կազմեր սեփական եպիսկոպոսութիւն մը ունենալու համար, այս կերպով նուիրագործելով Հայոց կաթողիկոսին կարգադրութիւնը Լէմպէրկի թեմին ենթարկելու Մոլտովայի Հայերը։ (Gr. Goilav: Bisericile Armene de prin Tările Române, 1912, Bucureşti, p. 5)։

1384.— Զէթաթէ-Ալպայի մէջ կը յիշուի հայ եկեղեցի մը։ Շինութեան թուականը պէտք է աւելի հին ըլլայ.

1388 ՕԳՈՍՏ. 18.— Թէոդորոս կաթողիկոս նոր կոնդակով մը կը պարսաւէ Լեհահայոց առաջին եպիսկոպոսը Գրիգոր իբրև ամբարտաւան և ըմբոստ և կը հրաւիրէ հպատակիլ Կոստանդին կաթողիկոսի կողմէ իբր Առաջնորդ նշանակուած և իրեն՝ Թէոդորոսի կողմէ վերահաստատուած Յովհաննէս եպիսկոպոսին, որուն թեմերուն մէջ կը յիշէ «Լով (= Լէմպէրկ), Սիրաթ (= Սէրէթ), Զիչով (=Սուչովա), Կամենից, Լուցկա, Ավլատէմուր, Մանքրման (=Աքքէրման=Զէթաթէ-Ալպը), Վլախաց երկիր (=Ռումանիա), Պոին և Ընկիսարայ»։

1395.— Կը շինուի Եաշի Ս. Աստուածածին եկեղեցին։ Եկեղեցւոյ վրայ զետեղուած է հետեւեալ հին արձանագրութիւնը.

«Ողորմութեամբ Աստուծոյ տաճար Ս. Աստուածածնայ ճանիւք Տէր Յակոբին, Մահտեսի Մարգարին և Գրիգորի. 1395»։ Իսկ 1803ի նորոգութեան առթիւ զետեղուած է հետեւեալ յիշատակարանը. «1395։ Շնորհօք և ողորմութեամբն Աստուծոյ հիմնարկեցաւ Եաշու Ս. Աստուածնայ եկեղեցին ձեռամբ եկեղեցպան Խաչգոին և Սիսեանցի Տէր Յակոբին, Զուղայեցի Մհսի Մարգարին և Մհսի Գրիգորին։ Թ. Հայոց ՊՃԽԴ։ Եւ այժմ վերանորոգեցաւ ի ձեռն իշխանաց և համայն ժողովրդոց աշխատանօք և ծախիւք։ Ի թուականն փրկչին 1803ին»։

1398.— Կամենիցի աւագերէց Ստ. Ստեփանեանի ժամանակագրութիւնը կը յիշատակէ «Տէր Յովհաննէս արքեպիսկոպոս Լէօպոլսի Հայոց. սա ոչ միայն Լեհցւոց այլև Պուղտանաց (=Մոլտովա) երկրի Հայոց առաջնորդ էր». (Կամենից, էջ 130)։

1401.— Սէրէթ որ երբեմն հայ եկեղեցի ունէր և կը կազմէր Մոլտովայի 7 հայաշատ քաղաքներէն մէկը, այս թուականին կը յիշուի իբր եպիսկոպոսանիստ քաղաք։

1407 ՀՈԿՏ. 8.— Մոլտովայի Ալեքսանդր Զէլ Պուն իշխանը (1400-1432) հրովարտակով մը ինչ ինչ արտօնութիւններ կու տայ Հայերու, մասնաւորապէս զերծ կացուցանելով զանոնք անարդար մաքսերէ։

1410 ՅՈՒՆԻՍ 26.— Յակոբ Գ. Կաթողիկոսը (1404-1411) Լէմպէրկի առաջնորդ կը կարգէ Յովհ. եպիսկոպոսը անոր իրաւասութիւնը տարածելով «յականաւոր թագաւորանիստ քրիստոնէական մայրաքաղաքն ի Լովն (Լէմպէրկ) և յամենայն վիճակն իւր բոլորովին, Սէրաթն (Սէրէթ), ի Զէչովն (Սուչովա), և Կամենից, ի Լուցկայն, ի յԱվլատէմուր, ի Մանղրման (Աքքէրման), ի Վլախաց երկիրն, և ի Պրտինն, ի յԸնկեսարայն և յայլ ամենայն թեմն իւր առհասարակ»։ (Կամենից, էջ 221)։

1415.— Սուչովայի Զամքա վանքին մէջ կը յիշուի Աւետիք անուն հայ եպիսկոպոս մը։ (B. P. Hăjdeu: Istoria Toleranţei religioase, Bucureşti, 1868, p. p. 67-68)։

1418.— Ալէքսանդր Զէլ-Պուն Վոյվոտին օրով 3000ի չափ հայ ընտանիքներ բնակութիւն կը հաստատեն Մոլտովայի 7 քաղաքներուն մէջ (Սուչովա, Աքքէրման, Կալաց, Վասլիու, Եաշ, Պոթոչան և Հոթին)։ (Տան, Աբեւլեան Հայք ի Պուքովինա, էջ 10)։

1418.— *Մունթենիոյ Միհայիլ իշխանին (1418-1420) օրով կը յիշուի Յակոբ անուն հայ մը, որ իշխանին կողմէ պատուիրակի դեր կատարած է Հըլչիուի Մօքանները Սաշերուն դէմ պաշտպանելու փորձին մէջ.* (Engelt, Geschichte der Walachay, *էջ 164)։*

1421.— *Ֆրանսական դեսպան* Guillebert de Lannoy*ի յիշատակներուն մէջ (1863, հատոր Գ., էջ 438) կը յիշուի Զէթաթէ-Ալպայի (Ակքէրման) հայ եկեղեցին։*

1428.— *Սուչովայի Ս. Խաչ եկեղեցւոյ հարաւային կողմը հետեւեալ տապանագիրը կայ.*

Սա է տապան Էտէլպէյին
Որ է որդի Սողոմոնին
Հանգեաւ հազար ՆԻԸին
Ապրիլ ամսոյ ԺԴին

Այս տապանաքարը հաւանարար բերուած է ուրիշ եկեղեցիէ մը՝ որովհետեւ աւելի հին է քան Ս. Խաչ՝ եկեղեցւոյ շինութիւնը։

1445.— *Ստ. Ստեփանեան քահանայի խմբագրած Կամենիցի ժամանակագրութիւնը Լէմպէրկի առաջնորդ կը յիշէ Աւետիք եպիսկոպոսը որ երբեմն նստած է նաև Սուչովա։*

«Տէր Աւետիք երրորդ եպիսկոպոսն մեր Լէհպոլսի, զոր Կաթողիկոսն (Գրիգոր) հաստատեալ և զՍեչովա թեմն նմա ստորադրեալ։ Աւետիք կը կոչուի թէ Լ մպէրկի և թէ Մոլտովայի առաջնորդ, տիտղոս զոր իր անմիջական երկու նախորդներն ալ կը կրէին, ինչպէս կ'ըսէ ժամանակագրութիւնը. «Աստուստ յայտ է թէ Սրբեպիսկոպոսարանին մեր Լէհպոլսի՝ իրաւաբար մակագրին եպիսկոպոսունք Պուղտանաց (Մոլտովա) Հայոց. և ոչ միայն այս Աւետիքն, այլև նախորդքն նորա՝ Յովհաննէս և Գրիգոր՝ այսպէս անուանէին զինքեանս։» (Կամենից, էջ 134)։

1445.— *Ֆրանսացի ճամբորդներ Մոլտովայի Ալէքսանդրուչէլ-Թընը իշխանին (1448-1455) օրով և անկէ ալ առաջ հայ վաճառականներ կը յիշատակեն որոնք Յոյներուն և Գերմաններուն կողքին առևտուր կ'ընէին Մոլտովացիներուն հետ Տնիէսթէրի Քիլիա նաւահանգիստին մէջ (Wavrin, էջ 95)։*

1446.— *Լէհպոլսի և Սուչովայի առաջնորդ Աւետիք Սրբ. սոյն թուականին իր գրած մէկ կոնդակին մէջ ինքզինք կ'անուանէ «Տէր Աւետիք Սրբեպիսկոպոս ամենայն Ռուզաց (Լեհաստան) և Օլախաց (Մոլտովա) աշխարհի»։*

1448.— *Ալեքսանդր Բ. Վոյվոտին օրով (1448-1449) Սուչովայի մէջ կը յիշուի Սարգիս անուն հայ քաղաքապետ մը (Սոյթուզ)։*

1457.— *Մոլտովայի իշխանութեան աթոռը կը բարձրանայ Շթէֆան-չէլ-Մարէ, որ իր մայրաքաղաքը ծաղկեցնելու համար մանաւոր հրովարտակ մը կ'ուղղէ Հայերուն հրաւիրելով զանոնք գալ և չէնցնել Մոլտովան, և խոստանալով անոնց իր հովանաւորութիւնը և առևտրական շատ մը արտօնութիւններ։*

1457.— *Արիստակէս Կաթողիկոսը Խաչատուր վարդապետը եպիսկոպոս ձեռնադրելով կը զրկէ Լէմպէրկ՝ անոր տալով նաև Սուչովան, Սէրէթը, Ակքէրմանը, Պոթօշանը, ինչպէս կ'ըսէ այդ աւթիւ տուած իր կոնդակին մէջ՝ «միաբանութեամբ վարդապետացս և եպիսկոպոսացս՝ ձեռնադրեցաք և օրհնեցաք զդա եպիսկոպոս մայրաքաղաքդ Իլովի աթոռոյն և իւր ամենայն բոլոր վիճակին որ են այսորիկ. Աստուածաչէն մայրաքաղաքդ Իլովն, ու Սէչովն, աստուածազոյդ և գեղեցկայարմար քաղաքդ Կամենէցն և յայլ շրջակայսն» և անոր իրաւասութեան տակ եղած քաղաքներուն մէջ յիշելով Լվով, Սէչով, Կամենից, ինչպէս նաև «Սիրաթ, Պոթիշան, Մանքէրման, Պէլզան». (Կամենից, էջ 225)։*

1460. *Սուչովայի հայ եկեղեցւոյ սեփականութիւնն է այս թուականին Զէթաթէ-Ալպայի մէջ Նիկողոս Եպ.ի ձեռքով Եաշի հայ եկեղեցւոյ համար գրուած Աւետարան մը, որուն յիշատակարանը կ'ըսէ.*

Զգիրքս եռու Աստծնին
Գիւղաքաղաքս որ Աս կոչին
Նիկողայոս գրիչ սորին
Իսկ աւարտումն եղև ամին
Առ ի կողմանս հիւսիսային
Յերկիր Ստեփան Վոյվոտային
Եւ յԱխքերման քաղաք նորին
Ինքհարիւրինը թվին
Եւ ի յամսեանն յունվարին
Յերկուսն եղև աւարտ սորին

1462.— *Սուչովայի Քօքչա անուն հայ մը կը յիշուի իբրեւ ձիներէնի վաճառական՝ որ ապրանք կը հայթայթէր Մոլտովայի*

Շթէֆան-չէլ-Մարէ իշխանին (1457-1504)։ (Studii şi Documente, XXIII, էջ 295)։

1475.— Մոլտովայի Շթէֆան-չէլ-Մարէ Վոյվոտին օրով 3000ը անցած է հայ ընտանիքներուն թիւը (Տան, էջ 10)։

1476.— Կը յիշուին կարգ մը Սուչովայի Հայեր, Թօլաք, Ուլուպէյու, Սապատէյու թաթարական անուններով, որոնք Սուչովայէն Լէմպէրկ կը փոխադրուին՝ Լէմպէրկի հայ քաղաքացիի իրաւունք ստանալով։ (Studii şi Documente XIII, էջ 297,311)։

1480.— Կը չինուի հայ եկեղեցի մը Հօթինի մէջ՝ որ մէկն էր Մոլտովայի 7 հայաշատ քաղաքներէն։ Այս եկեղեցին ալ 1551ին պիտի քանդուէր Շթէֆանիցա Վոյտայի ձեռքով և պիտի վերաշինուէր կրկին։

1500.— Կը յիշուի հայ եպիսկոպոս մը Մոլտովայի մէջ, որ հաւանաբար ուրիշ աղբիւրներու կողմէ յիշատակուած Սիմէոն եպիսկոպոսն է, Մոլտովայի առաջին առաջնորդը։ (Kr. Sadok Baracz: Zycia Ormian in Polsce, Lwow)։

1500.— Կը յիշուի Աւետիք անուն հայ վաճառական մը որ առևտուրով կը զբաղէր Սիպիուի մէջ Մունթէնիոյ Ռատու-չէլ-Մարէ իշխանին (1496-1608) օրով։ (Hurmuzachi, XV, էջ 153-155)։

1504.— Մոլտովայի իշխանութեան աթոռը կը բարձրանայ Պօկտան Գ. (1504-1517) որուն օրով ևս Հայերը ազատութիւն և արտօնութիւններ կը վայելեն։

1506.— Վիեննայի Մխիթարեանց մօտ գտնուող ձաւոց մը Սուչովայի առաջնորդ կը յիշէ Սիմէոն եպիսկոպոսը՝ որ հաւանաբար առաջին առաջնորդն է։ Յիշատակարանը կ'ըսէ. «Կատարեցաւ սա որ կոչի տարեգիրք, ձեռամբ յոգնամեղ եպիսկոպոսի Սիմէոնի, և Յովհաննէս երիցի, ի քաղաքս որ կոչի Սիչով, ընդհովանեաւ Ս.Աստուածածնին, առ ոտն կենսարեր Ս. Խաչին, ի հայրապետութեան աթոռն Տէր Սարգսի, եպիսկոպոսութեան այսմ նահանգի փցուն գրչիս, և պարոնութեան Պօհտան պարոնին, տարիւեկէս թագաւորութեան նորա. ի թվականութեան Հայոց ՋԾեի մարտ ամսոյ ԺԲ օրն (1506)։ Յայսմ ամի Տէր Յովհաննէս Սրք. Արսանպէկէն և Սարգիս Եպ. և Դաւիթ արեղան նվիրակ էին եկեալ ի Ս. Էջմիածնէն»։

1512.— Կը կառուցուի Սուչովայի Հաճկատար վանքը, Աստուածատուր Տօնաւագեանի կողմէ, Պօկտան Կոյր Վոյտային օրով։

1515.— Նէակոէ Վոյվոտը կը կանգնէ Արճէշի հռչակաւոր վանքը, որուն վրայ ակներև է հայկ. ոճի ազդեցութիւնը, եթէ ճիշտ եղած չըլլայ իսկ հայ վարպետներու մասնակցութիւնը անոր կառուցման։

1521.— Կը չինուի Սուչովայի Ս. Խաչ եկեղեցին Խաչիկ Հանգոյեանի (Criste Hanko) կողմէ Շթէֆանիցա Վոյտայի օրով։

1522.— Սուչովայի Ս. Խաչ եկեղեցիին մէջ գտնուող տապանագիր մը կ'ըսէ.

Սա է տապան հանգստեան
Սարկաւագ Սուլատուրին
Որ է որդի Գայիլչային
ՋՀԱ. (=1522) թուականին։

1527.— Մոլտովայի իշխանութեան գահը կը բարձրանայ Փէթրու-Ռառէշ (1527-1538 և 1541-1546) որուն օրով Հայերը կը չարունակեն վայելել նախորդ իշխաններու տուած արտօնութիւնները։

1530.— Փրոֆ. Ն. Եօրգա կ'ըսէ թէ համաձայն հին արձանագրութեանց այս թուականին լաւ կազմակերպուած գաղութ մը կայ Պոթօշանի մէջ, որովհետև տօնավաճառի քաղաք մըն էր Պոթօշան, և Մոլտովայի մէջ տօնավաճառի վայր մը առանց Հայու կարելի չէր ըմբռնել այն տեսն։ (Inscripţii Botoşenene, 1905, Bucureşti, յառաջաբանին մէջ)։

1541.— Փէթրու-Ռառէշ Վոյվոտին օրով կը յիշուի Վարդիկ անուն հայ մը, իբր թարգման իշխանին (Harmuzaki, XI, էջ 29)։

1551.— Մոլտովայի Շթէֆան-Ռառէշ Վոյտան (1551-1552)՝ Հայերը յունադաւան դարձնելու համար՝ հալածանք կը սկսի հայ եկեղեցիին դէմ, կը կողոպտէ և կ'աւերէ Սուչովայի, Հօթինի, Սիրէթի, Եաչի, Վասլուի, Պոթօշանի և Ռոմանի հայ եկեղեցիները՝ թնդանօթ իսկ գործածելով, կը խոշտանգէ հայ հոգևորականները, բռնի մկրտութիւն կը կատարէ, եւայլն, ինչպէս կը պատմէ ականատես Մինաս Թոխաթեցի իր այդ առթիւ յօրինած ոտանաւոր ոգբին մէջ և ինչպէս կը յիշատակեն ռումէն պատմիչներ ալ։

1551.— Մինաս գպիր Թոխաթեցի այս թուականին գրի կ'առնէ իր «Ողբ ի վերայ Օրախաց երկրի Հայերուն» ընդարձակ տաղը՝ նկարագրելով Շթէֆան-Ռառէշ իշխանին սարքած հալածանքները, որոնց ականատես եղեր էր նոյն տարին՝ գտնուելով Սուչովա։

1551.— Մինաս Թոխաթեցի իր «Ողբ»ին առթիւ հայ եկեղեցիներ կը յիշէ Ռումանիոյ հետեւեալ քաղաքներուն մէջ. Սուչովա, Ռոման, Եաշ, Պոթօշան, Հօթին, Սիրէթ, Վասլիու։

1551.— Կը յիշուի, իբրև Սուչովայի առաջնորդ, Յովհաննէս Սիչովցի եպիսկոպոսը (Կամենից, էջ Ը), որ հաւանաբար այն եպիսկոպոսն է որ Հարչարանքի ենթարկուեցաւ Շթէֆան-Ռառէշ իշխանին կողմէ։

1551.— Կը կառուցուի Սուչովայի Զամ.քա վանքը՝ Շթէֆանիցա Վօտայի օրով, ճիշտ հալածանքներու տարին։ Շինողն է Յակոբչա Վարդան։ Այս վանքը աթոռանիստ եկեղեցին էր Մոլտովայի հայ թեմին։ Հաւանաբար վանքին երկրորդ շինութիւնն է ա։ Dr. Iohan Polek (Der Armenische Kloster Zamka, էջ 12) կը կարծէ թէ Զամ.քայի զանազան մասերը շինուած են զանազան ատեններ, որովհետև տարբեր է այդ զանազան մասերուն ոճը։ Ըստ անոր, վանքը շինուած պէտք է ըլլայ Մեծն Ստեփանի օրով (1457-1504), եկեղեցին Յովհաննէս Հայի օրով (1572-1574), իսկ շրջակայ ամրութիւնները Լեհաստանի Իօհան Սոբիսքի թագաւորին ատեն (1674-1696)։

1555.— Սուչովայի հայ եկեղեցւոյ սեփականութիւնն է այս թուականին Ներսէս Արճըշենցւոյ կողմէ Լէմպէրկի մէջ գրուած Մաշտոց մը։

1555.— Վրթանէս Սանկեցի տաղասացը Սուչովայէն Լէմպէրկի արքեպիսկոպոս Գրիգորի ուղղած մէկ տաղին մէջ կ'ըսէ.

Նստեալ ես դու ի Լով քաղաքի
Ես անարժանս ի Սեչովի
Այս թուղթս որ Սեչով գրուի
Տի երթայ ի Լովըն հասնի։

1561.— Մոլտովայի Հայերը կը բռնեն Տոսփոթ-Վօտայի կողմը, երբ ան, աջակցութեամբ Ֆէրտինանտ կայսեր որ իր շահերուն հաւատարիմ իշխան մը կ'ուզէր տեսնել Մոլտովայի գահուն վրայ— կը դաւադրէ Ալէքսանդր Լափուշնէանու իշխանին դէմ (1551-1561) ապահովելով նաև Սուլթանին համամտութիւնը,— որուն խոստացած էր 20,000 դուկատ,— և կը յաջողի նստիլ Մոլտովայի գահուն վրայ (1561-1673)։

1563.— Մոլտովայի Թօմշա Վօտան (1563-1564) կը հալածէ Հայերը իր համակիր տարբ Տէսփոթ Վօտայի, որ չկրնալով դրաւել երկրին համակրութիւնը, այլ ընդհակառակը ատելութիւն սերմանելով իր դրած տուրքերով, կատարած բռնադրաւումով և մանաւանդ բողոքական քարոզութեամբ, տապալած էր և գլխատուած պոյռներէն։ (Bogdan Haşdeu, Magnum Etimologicum)։

1564.— Մոլտովայի Ալէքսանդր Լափուշնէանու իշխանին երկրորդ տիրապետութեան օրով ալ (1564-1568) Սուչովայի Հայերը կը շարունակեն հալածանքի ենթարկուիլ Տէսփոթ Վօտայի հանդէպ իրենց ունուցած համակրութեան ի պատիժ։

1568.— Մոլտովայի Պոկտան Դ. իշխանը (1568-1567) ցրուելու համար իր շուրջ ստեղծուած այն մեղադրանքը թէ միտում ունի կաթոլիկութեան յարելու, հետևելով Շթէֆան-Ռառէշի օրինակին, հալածանքի կը սկսի Հայոց դէմ, դաւանափոխ ընելու համար զանոնք, նոյնիսկ խլելով անոնցմէ չատերուն կեանքը։ (Բանենոփոլ, Istoria Românilor)։

1572.— Մոլտովայի գահը կը նստի Յովհաննէս Անգուլթ (Իոն-չէլ-Բումբիլիթ), կոչուած նաև Յովհաննէս Հայ (Իոն-Արմէնուլ) իր հայ ծագումին համար։ Կ'իշխէ մինչև 1574։

1577.— Սուչովայի Ս. Խաչ եկեղեցին գտնուող տապանաքար մը կը յիշէ «Գրիգոր քահանայ մեռած ՌԻԶ (=1577)ին»։

1577.— Մոլտովայի գահը կը բարձրանայ Կարապետ, Իոան Փոթքովա կամ Իոան Քրէցուլ անուամբ։ Մօր կողմէ եղբայրն էր Իոն-չէլ-Բումբիլիթի։ (Xenopol, Istoria Românilor, IV, էջ, 124)։

1578.— Հ. Ղևոնդ Ալիշան իր Մոլտովայի առաջնորդ կը յիշատակէ ուրիշ Յովհաննէս եպիսկոպոս մը, Պուզտանցի մականուանեալ, որ պաշտօնավարած պիտի ըլլայ մինչև 1607։

1580.— Կը յիշուի Իւրաչքօ Վարդիկովիչ իր թարգման իշխանին։ (Hurmuzaki, XI, էջ 30)։

1582.— Մոլտովայի Իոն Սասու Վօյվոտին (1579-1582) օրով որ զաւակն էր Փէթրու-Ռառէշին Սուչովայի մէջ կը յիշուի Յովհաննէս Յունանեան անուն եպիսկոպոս մը որ գրաւեց Լէմպէրկի Պարզումաս Պոկտանովիչ (=Պարսամ Տրապիզոնցի) եպիսկոպոսին աթոռը, երբ այս վերջինը հարկադրեցին հրաժարիլ, որովհետև կրցեր էր համոզել Կալիցիոյ Հայերը կաթոլիկութիւնը ընդունիլ։ Հաւանաբար միևնոյն անձն են Յովհաննէս Պուզտանցին և Յովհաննէս Յունանեանը։

1591.— *Ալէքսանդրու, ծագումով հայ, և եղբայր Իսան Փոթքովայի, կը նստի Մոլտովայի գահը։ (Xenopol, Istoria Românilor, IV, էջ 124)։*

1591.— *Քոնսթանթին, ծագումով հայ, և եղբայր Ալէքսանտրուի, Մոլտովայի իշխան կ'ըլլայ։*

1592.— *Փէթրու ծագումով հայ, որդի Ալէքսանտրուի և թոռ Իսն-չէլ-Քումփլիթի կ'անուանուի Մոլտովայի իշխան (Xenopol, Istoria Românilor IV, էջ 126)։*

1595.— *Մոլտովայի գահը կը բարձրանայ Երեմիա Մովիլա իշխանը, որուն կինը՝ ըստ V. A. Urechieի՝ հայուհի մըն էր Զիմորթան ընտանիքէն։*

ԱԼԷՔՍԱՆՏՐՈՒ-ՉԷԼ-ՊՈՒՆ
ՄՈԼՏՈՎԱՅԻ ԻՇԽԱՆ
(1402 — 1432)
որ հիւրընկալեց Հայերը

1598.— *Միհնոյն Յովհաննէս Եպիսկոպոսին կ'ակնարկէ Ստեփանեան քահ.ի ժամանակագրութիւնը (Կամենից, էջ 136) երբ կը յիշատակէ թէ «Յովհաննէս Բ., Սեչովու և Պուզտանի եպիսկոպոս՝ ի պարապել աթոռոյն Լէհպոլսի՝ նստի ընդ սուզ ժամանակ արքեպիսկոպոս նորին, որպէս ցուցանեն հոգեւոր առենագիրքն Կամէնիցու՝ յայսմ ամի»։*

1600.— *Միհայ Վիթէազուլի օրով կը յիշուի Փէթրու Կրիկօրովիչ Արմէանուլ, ուրիշ անուամբ Արմէն Փէթէր, իբր դիւանագիտական գործակալ իշխանին (Hurmuzaki, հատոր ԺԲ.)։*

1606.— *Շինութեան հաւանական թուական Սուչովայի Ս. Սիմոն եկեղեցիին, որ կը կոչուի նաև Կարմիր Աշտարակ (Turnul Roş)։ Եկեղեցին չինողն է Շիմա (Սիմէոն) Երեմիա Մովիլա իշխանին օրով՝ որուն կինը Հայուհի մըն էր Զոմորթան ընտանիքէն։*

ԻՆՉՊԷՍ ՀԻՄՆՈՒԵՑԱԻ ՌՈՒՄԱՆԱՀԱՅ ԹԵՄԸ

ՃԱՆԱՉՈՒՄ ՀԱՅ ԴԱՒԱՆԱՆՔԻ

Դաւանութեանց Օրէնքը, որ խմբագրուած էր 1923ի սկիզբը, ամբողջ հինգ տարի մնաց օրինագծի վիճակին մէջ, որովհետեւ իւրարու յաջորդող զանազան նախարարութիւններ միշտ պէտք տեսան վերաքննութեան ենթարկել զայն։ Վերջապէս ան խորհրդարան եկաւ 1928 մարտին։ Բայց մեծ եղաւ հայ գաղութին զարմանքը երբ իմացուեցաւ որ մոռցուած է հայ եկեղեցիին յիշատակութիւնը պատմական դաւանանքներու կարգին։

Շնորհիւ Ռումանահայ Թեմական Գործ. Մարմնի ջանքերուն՝ կարելի եղաւ սակայն իրը պատմական դաւանանք ճանչցնել նաև Ռումանիոյ հայ եկեղեցին, 1928 ապրիլ 22ի Դաւանութեանց օրէնքին մէջ 21-րդ յօդուածով յիշատակուած պատմական եկեղեցիներու կարգին ներմուծուելով նաև հայ-լուսաւորչական եկեղեցին։

Արդարև Դաւանութեանց օրէնքի 21-րդ յօդուածը կ'ըսէ.—

Օրթոտոքս եկեղեցւոյ կողքին, որուն կազմակերպութիւնը ճշդուած է մասնաւոր օրէնքով, ռումէն պետութեան մէջ կան նաև հետեւեալ պատմական դաւանանքները.

ա. Ռումէն յոյն-կաթոլիկ դաւանանք
բ. Կաթոլիկ դաւանանք (լատին, յոյն-ռումէն և հայ ծէս)
գ. Կալվինական դաւանանք
դ. Լատինական դաւանանք
ե. Ունիթար դաւանանք
զ. Հայ-Լուսաւորչական դաւանանք
է. Մովսիական դաւանանք (իր զանազան ծէսերով)
ը. Մահմետական դաւանանք։

ՌՈՒՄԱՆԱՀԱՅ ԹԵՄԻՆ ՃԱՆԱՉՈՒՄԸ

Չէր բաւեր սակայն հայ եկեղեցին ներմուծել պետութեան կողմէ ճանչցուած դաւանանքներու շարքը։ Պէտք էր որ ըստ օրինի ճանչցուած դաւանանքը, ճանչցուէր նաև իրը թեմ։ Ու այդ

ճանաչումը պէտք էր ըլլար խորհրդարանով, ինչպէս կը տրամադրէր Դաւանութեանց օրէնքը իր 7-րդ և 28-րդ յօդուածներով։ Առանց այդ բանին ոչ թեմը կրնար իր կանոնագրութիւնը ունենալ, ոչ ալ հետեւաբար, կազմակերպուիլ իրը այն։

Թեմ. Գործ. Մարմինը ստիպուեցաւ սակայն ամբողջ երկու տարի սպասել, որովհետեւ դաւանութեանց նախարարութիւնը որ, ըստ դաւանութեանց օրէնքի, պիտի պատրաստէր տիպար կանոնագրութիւն մը որպէսզի բոլոր ճանչցուած դաւանանքները անոր պատշաճեցնեն իրենց կազմակերպումը իրը թեմ՝ ի վիճակի չեղաւ վերջնական ձեւը տալ անոր։

Հայ եկեղեցին, սակայն, ուրիշ որևէ դաւանանքէ աւելի ստիպողական հարկին տակ ըլլալով իրը թեմ կազմակերպուելու, Թեմական Գործ. Մարմինը միշտ ալ ջանքեր կ'ընէր յաջողցնելու համար թեմին ըստ օրինի ճանաչումը։ Զանազան պատճառներ՝ ինչպէս դահլիճներու և նախարարներու յաճախակի փոփոխումը, կառավարութեան աւելի կենսական ուրիշ հոգերը, եւայլն, երկար ատեն անհնար ըրին որպէսզի խորհրդարանէն անցնի հայ թեմը նուիրագործող օրէնք մը։

Երբ իշխանութեան գլուխ եկաւ Նիքոլա Եօռկայի կառավարութիւնը՝ կրկնուեցաւ մեր դիմումը թեմին ճանաչման համար։ Հայասէր վարչապետը ընթացք տուաւ այդ դիմումին և պատրաստեց այդ առթիւ անհրաժեշտ օրինագիծը և 1931 մայիս 28ին զայն յղեց օրէնսդրական խորհուրդ։

Օրէնսդրական խորհուրդը իր 1931 յունիս 2ի նիստին մէջ, քննելով այդ օրինագիծը, իր նպաստաւոր տեղեկագիրը տուաւ, որուն վրայ օրինագիծը անմիջապէս յղուեցաւ խորհրդարանին՝ վարչապետ և դաւանութեանց նախարար փրոֆ. Ն. Եօռկայի պատճառաբանեալ տեղեկագրով։

Օրինագիծը, երեսփոխանական ժողովի կրթութեան, դաւանանքներու և արուեստից յանձնաժողովի յուլիս 10ի նիստին մէջ վաւերացուելէ յետոյ, երեսփ. ժողովի սեղանին վրայ եկաւ յուլիս 13ին և քուէարկուեցաւ 146 քուէներու միաձայնութեամբ, իսկ յաջորդ օրը քուէարկուեցաւ ծերակոյտէն 2ի դէմ 82 ձայնով։

Օրէնքը արքայական հրովարտակով վաւերացուեցաւ 1931 յուլիս 31ին և հրատարակուեցաւ պաշտօնաթերթի օգոստոս 3ի 177-րդ թիւով։

ՊԱՏՃԱՌԱԲԱՆԵԱԼ ՏԵՂԵԿԱԳԻՐ ԴԱՒԱՆՈՒԹԵԱՆՑ ՆԱԽԱՐԱՐՈՒԹԵԱՆ ԻՐԱՒԱԲԱՆԱԿԱՆ ՄԱՐՄՆԻ

Հայ-Լուսաւորչական-դաւանանքը, ճանչցուած՝ 1928 ապրիլ 22ի պաշտօնաթերթով հրատարակուած Դաւանութեանց ընդհանուր ռէժիմի օրէնքին 21րդ յօդուածով, մասնաւոր չահագրգռութիւն կ'ընծայէ ըլլա՛յ հաւատացեալներու իր մեծ թիւով՝ որոնք ցրուած են Մեծն Ռումանիոյ ամբողջ տարածութեան վրայ, ըլլա՛յ իր պատմական կազմակերպութեան հնութեամբ։

Հայ տարրը հին է Ռումանիոյ մէջ։ Արդարև Պոթոչանի հայ եկեղեցին կառուցուած է 1350ին, Եաչինը 1395ին և Զէթաթէ-Ալպայինը 1384ին, ինչպէս կը հաստատուի եկեղեցական արձանագրութիւններով։

ԺԴ. դարուն Մոլտովայի հայ եկեղեցիները թիւով քիչ ըլլալով, ենթակայ էին Լէմպէրկի հայ եպիսկոպոսին՝ Մոլտովայի իշխանին հաւանութեամբ, բայց երբ աճեցաւ տակաւ իրենց թիւը, Լէմպէրկի հայ եպիսկոպոսը սկսաւ կրկնաւ Մոլտովայի եպիսկոպոս տիտղոսը։

ԺԵ. դարուն կէսերուն, Լէմպէրկի եպիսկոպոսը իր առաջնորդական երկրորդ աթոռը Սուչովա քաղաքը հաստատած էր, ուր 1415 մինչեւ 1445 Զամբա վանքին մէջ ունէր իր եպիսկոպոսական աթոռը։

ԺԶ. դարու սկիզբէն Սուչովա աթոռը կ'ըլլայ Մոլտովայի հայ առաջնորդին, անջատուելով այս կերպով Լէմպէրկի եպիսկոպոսէն։ Իրրեւ առաջնորդ կը յիշուի Սիմէոն 1507ին եւ Յովհաննէս Սուչովացի 1551ին։

Երբ Մոլտաւ իշխանական գահը Եաչ փոխադրուեցաւ, հայ առաջնորդը եւս հոն փոխադրեց իր աթոռը։ 1607ին կը յիշուի Յովհաննէս Բ. Սուչովացի, 1613ին՝ Անդրէաս եպ. Եաչու, 1669ին Սահակ եպ. (Ն. Եօրգա. Պատմական Զուգակշիռ, Պուքրէշ, 1914, էջ 67)։ Նոյն շրջանին հայ եկեղեցիներու թիւն էր, ըստ Փաթէր Լուիճի Մարիա Փինտուի ձեռագրին որ կը գտնուի Միւնիխէնի արքայական գրադարանը, Եաչի մէջ՝ երկու, Սիրէթի մէջ՝ մէկ, Սուչովայի մէջ՝ երկու եկեղեցի եւ Զամբայի վանքը, Հոթինի մէջ՝ մէկ, Պոթոչանի մէջ՝ մէկ հայ եկեղեցիներ կային։

ԺԸ. դարուն կը յիշատակուի Մոլտովայի մէջ Արարատցի Իգնատիոս եպ.ը՝ ճանչցուած Իոն Մավրոքորտաթ իշխանէն։ (տես Ն. Եօրգա, նոյն երկը)։

Սիմէոն կաթողիկոսի մէկ երկը՝ «Զամբա», տպուած 1765ին, թուելով կաթողիկոսութեան ենթակայ թեմերը, Պասարապիան, Վալաքիան, Մոլտովան, և Պուքովինան եւս թեմ կը նկատէ հետեւեալ քաղաքներով,— Զէթաթէ-Ալպա, Թիկինա, Իմայիլ, Քիլիա, Պատատաղ, Պուքրէշ, Ֆոքշան, Պոթոշան, Սուչովա, Եաշ, Քիշնէվ, Պրաիլա, Սիլիսթրէ, Պազարճիք, Քոնսթանցա։

Պուքովինայի և Պեսարապիոյ խլումէն յետոյ՝ Պոլսոյ հայ պատրիարքը հոգեւոր պետեր ղրկեց Մոլտո-Վալաքիա։ Այսպէս 1839ին Յակոբ Պատրիարք ղրկեց մէկը, իսկ 1841ին ուրիշ մը Աստուածատուր պատրիարք։ Խաչատուր կը կոչուէր այդ վերջին հոգեւոր պետը, որուն յաջորդեց, 1843ին, Գէորգ Արքեպ., թաղուած Պուքրէշի հայ եկեղեցւոյ բակը։

Պեսարապիոյ մէջ, 1813ին Գրիգոր Զաքարեան Արք., Եաշէն կը փոխադրէ իր թեմը և կը նկատուի հոգեւոր պետ Պեսարապիոյ, Մոլտովայի, Մունթէնիոյ, Պուքովինայի և Կալիցիոյ Հայերուն։ Հայ-Լուսաւորչական թեմին իրր սեփականութիւն կը տրուի այդ քաղաքին մէջ Օկրատա Արմէնէասքան, ռուս պետութեան կողմէ, որ կը կանոնադրէ անոր գոյութիւնը 1836ի օտար դաւանութեանց օրէնքին 1162 և 1163 յօդուածներով։

Արդ, մինչև 1918, այսինքն մինչեւ Միութիւնը, փաստապէս և իրաւապէս ճանչցուած Հայ-Լուսաւորչական եկեղեցի միայն Պեսարապիոյ մէջ կար։ Պուքովինայի, Մոլտովայի և Մունթէնիոյ մէջ Հայ-Լուսաւորչական եկեղեցին միայն փաստական գոյութիւն ունէր, առանց իրր թեմ ունենալու ձեւական ճանչցում պետութեան կողմէ, բացի Մավրոքորտաթ իշխանին ատենէն։

1918ի Միութենէն յետոյ, երկրին Հայ-Լուսաւորչական ծխական համայնքները որոնք 35 եկեղեցիներէ կը բաղկանային, ազմակերպուեցան, 1921ին, իրր միակ թեմ, Պուքրէշը ունենալով իրր կեդրոն, Պետութեան կողմէ ճանչցուած հոգեւոր պետով մը։

1928 ապրիլ 22ին դաւանութեանց ընդհանուր ռէժիմի օրէնքին 2րդ յօդուածին 6րդ հատուածով Հայ-Լուսաւորչական դաւանանքը ճանչցուեցաւ իրրեւ պատմական դաւանանք, միասնական կազմակերպութեամբ։

Այս պահուս հայ եկեղեցին կը գործէ համաձայն 1930ին 63762 համարով նախարարութեան կողմէ բարեփոխուած եւ վաւերացուած կանոնադրութեան մը, դաւանութեանց օրէնքի նախատեսութեանց սահմանին մէջ։

Արդ, հարկ կը դառնայ, իրրեւ ընկերային և մշակութային անհրաժեշտութիւն, ստեղծումը վերին հեղինակութեան մը որ իրապէս միացնէ ինչ որ փաստապէս գոյութիւն ունի։ Այս անհրաժեշտութիւնը հարկադրական կը դարձնեն ոչ միայն պատմական ուշագրաւ անցեալ մը, այլ հոգեւոր պահանջը ռումէն պետութեան բազմաթիւ քաղաքացիներուն, ինչպէս նաև տրամաբանական հետեւանքը դաւանութեանց օրէնքի 28րդ յօդուածին՝ որուն համաձայն «օրէնքին հրատարակութեան թուականին գոյութիւն ունեցող թեմերէն զատ ուրիշ որեւէ թեմ չի կրնար ստեղծուիլ, կամ իր տիտղոսը, տարածութիւնը և կեդրոնը փոխել բայց միայն կառավարական արտօնութեամբ, դրուած մասնաւոր օրէնքով մը։»

Արդ, ներկայ օրինագիծը, կը նախատեսէ որ Հայ-Լուսաւորչական թեմը, կեդրոն ունենալով Պուքրէշը՝ պիտի բովանդակէ ռումէն պետութեան մէջ ապրող այդ դաւանանքին բոլոր հաւատացեալները, այս կերպով հաստատելով պետութեան հեղինակութեան սկզբունքը և անձեռնամխութիւնը որեւէ օտար իշխանութեան՝ երկրին որեւէ հաստատութեան գործերուն մէջ, առանց այս կերպով արգելք ըլլալու խղճի և դաւանանքի ազատութեան։

Արդ, համաձայն դաւանութեանց օրէնքին 7րդ յօդուածին որ կը նախատեսէ թէ «որեւէ դաւանանք չի կրնար կախում ունենալ արտասահմանի որեւէ եկեղեցական իշխանութենէ կամ կազմակերպութենէ, ի բաց առեալ այն կէտերուն մէջ որոնք դաւանական եւ իրաւա-կանոնական սկզբունքներէ կը բխին», Ռումանիոյ Հայ-Լուսաւորչական թեմն ալ կը գտնուի Էջմիածնի Կաթողիկոսին հեղինակութեան տակ,— հեղինակութիւն՝ որմէ ներկայիս կախում ունի բովանդակ աշխարհի Հայ-Լուսաւորչական եկեղեցին,— միմիայն դաւանական և իրաւա-կանոնական հարցերու մէջ։

Այս թեմը պիտի գործէ ուրեմն ինքնավար կերպով ռումէն պետութեան սահմաններուն մէջ, տրամադրութեանց համաձայն դաւանութեանց օրէնքի և Ռումանիոյ Հայ եկեղեցւոյ պատմական և վարչական կանոնադրութեան՝ ի մասին իր կրօնական, մշակութային, հրիտակային և հոգաբարձական խնդիրները կանոնադրելու, վարելու և մատակարարելու։

Ահա այս է պատճառաբանութիւնը սոյն օրինագծին որով կը հաստատուի Ռումանիոյ Հայ-Լուսաւորչական թեմը։

ՕՐԻՆԱԳԻԾ ՌՈՒՄԱՆԻՈՅ ՀԱՅ ԼՈՒՍԱՒՈՐՉԱԿԱՆ ԹԵՄԻՆ ՀԱՍՏԱՏՈՒԹԵԱՆ ՀԱՄԱՐ

ՅՈԴ. 1.— Հիմնուած կը յայտարարուի Ռումանիոյ Հայ-Լուսաւորչական թեմը՝ կեդրոն ունենալով Պուքրէշը, բովանդակելով ռումէն պետութեան Հայ-Լուսաւորչական դաւանանքին բոլոր հաւատացեալները։

ՅՈԴ. 2.— Ռումանիոյ Հայ-Լուսաւորչական թեմին պետը պիտի կրէ «Ռումանիոյ Հայ-Լուսաւորչական առաջնորդ» տիտղոսը։

ՅՈԴ. 3.— Ռումանիոյ Հայ-Լուսաւորչական թեմը կը գտնուի Էջմիածնի դաւանական եւ կանոնական իրաւասութեան տակ, եւ ինք պիտի կանոնադրէ, ինքնավար կերպով, իր բոլոր կրօնական, մշակութային, հրիտակային եւ հոգաբարձական հարցերը, համաձայն 1928 ապրիլ 22ի դաւանութեանց ընդհանուր ռէժիմի օրէնքին, և պատկանեալ իշխանութեան կողմէ վաւերացուած իր հիմնական և վարչական կանոնադրութեան։

ՅՈԴ. 4.— Զանց առնելով 1928 ապրիլ 28ին հրատարակուած և 1929 յուլիս 21ին բարեփոխուած Դաւանութեանց ընդհ. ռէժիմի օրէնքին 31րդ և 32րդ յօդուածներուն տրամադրութիւնը, պետութիւնը պարտաւոր չէ որեւէ նպաստ տալ Հայ-Լուսաւորչական թեմին։

Հանրային կրթութեան եւ Դաւանանքի նախարար
Ն. ԵՕՐԿԱ

ՊԱՏՃԱՌԱԲԱՆԵԱԼ ՏԵՂԵԿԱԳԻՐ ՎԱՐՉԱՊԵՏ ԵՒ ԿՐԹԱԿԱՆ ՆԱԽԱՐԱՐ ՊՐ. Ն. ԵՕՐԿԱՅԻ

Հայերը Մոլտաւ հոգամասին ամէնէն հին բնակիչներէն են, եկած հոն Խրիմի Կաֆային թաթարական շրջաններէն և հաստատուած ռումէն պետութեան հիմնարկութենէն իսկ առաջ, Սիրէթ և Սուչովա, անկէ տարածուելով մէկ կողմէ դէպի Պոթօշան եւ Եաշ, և միւս կողմէ Ռոման, իսկ Ֆոքշան աւելի յետոյ, ԺԷ. դարուն՝ երբ հիմնուեցաւ նոյն քաղաքը։

Ամենուրեք անոնք չինեցին մեծ եկեղեցիներ՝ ռումանականներուն ոճով, այսպէս այն որ կայ Սուչովա (Զամքա, Հաճկատար), Եաշինը, Պոթօշանի երկու եկեղեցիները, Ռոմանինը ուր ԺԴ. դարէն աւետարան մը կայ պահուած։

Իրենց կրօնական կազմակերպութիւնը, իրաւասութեանը տակ հոգեւոր պետերու՝ որոնց անունները մասամբ ծանօթ են 1500էն ասդին, առանց պաշտօնական հանդամանք կրելու, կը գտնուէր հեղինակութեանը ներքև վարդապետներու, Սուչովայի մէջ, ուր քաղաքը ունէր նաև իր հայ քաղաքապետը, եւ նոյնիսկ եպիսկոպոսներու։

Հայերը, Պասարապիա անցած, կրցան ձեռք ձգել 1836ին իրենց եկեղեցիին ճանաչումը՝ եպիսկոպոսի մը կամ արքեպիսկոպոսի մը իրաւասութեան տակ։ Քիշնէվի հայկական կայուածամասը (Օկրատա Արմէնէասքա) ապացոյց է այդ գաղութի կարեւորութեան։

Ռումանիոյ Հայերուն կարեւոր թիւը, մանաւանդ այն գաղթականութենէն յետոյ զոր դրդեցին առանց անունի եւ աշխարհի քաղաքակրթութեան համար արատ մը կազմող տառապանքները, անհրաժեշտ դարձուցին ճանչնալ միակ արքեպիսկոպոսութիւն մը 35 եկեղեցիներուն վրայ, որոնք 1921էն ի վեր ենթակայ են Պուքրէշ հաստատուած եւ ազգին կրօնական պետէն օծուած հոգեւոր պետի մը։

Դաւանութեանց օրէնքին համապատասխան պայմաններու մէջ (յօդուած 28) պատրաստուեցաւ ուրեմն ներկայ օրինագիծը Հայ-Լուսաւորչական արքեպիսկոպոսական եկեղեցիի մը համար, որ առայժմ պետութենէն նիւթական աջակցութիւն չի պահանջեր։

Վարչապետ եւ Կրթութեան ու Դաւանութեանց Նախարար
Ն. ԵՈՐԿԱ

ՏԵՂԵԿԱԳԻՐ ՕՐԷՆԱԴՐԱԿԱՆ ԽՈՐՀՈՒՐԴԻ

Նիստ 2 Յունիս 1931. Նախագահութեամբ պ. Ի. Իոնէսքու Տօլժի եւ ներկայութեամբ մնայուն խորհրդականներ պ. պ. Ժորժ Նէտէլքուի, Ք. Տ. Անկէլի եւ Ի. Ք. Ֆիլիթիի, տեղեկարար ունենալով նախագահ պ. Ի. Իոնէսքու Տօլժը եւ զեկուցանող պր. Ժորժ Վըրըպէսքուն։

Օրակարգի խնդիրն էր Ռումանիոյ Հայ-Լուսաւորչական թեմին նախաօրինագիծը, յղուած խորհուրդիս՝ հանրային կրթութեան եւ դաւանութեանց նախարարութեան կողմէ 1931 մայիս 28 թուակիր եւ 62178 համար պաշտօնագրով, արձանագրուած խորհուրդիս մօտ 1931 մայիս 29 թուականով եւ 570 թուահամարով։

Խորհուրդս,

Փնտռելով Ռումանիոյ Հայ-Լուսաւորչական թեմին հաստատման մասին հանրային կրթութեան և դաւանութեանց նախարարութեան կողմէ պատրաստուած օրինագիծը,

Տեսնելով օրինագծին բնագիրն ու անոր կցուած պատճառաբանական տեղեկագիրը,

Տեսնելով նաև սահմանադրութեան 22րդ յօդուածին տրամադրութիւնները, ինչպէս նաև տրամադրութիւնները 1928 ապրիլ 22ի դաւանութեանց ընդհանուր ռէժիմի օրէնքին, և ի մասնաւորի նոյն օրէնքին 7րդ, 21րդ և 28րդ յօդուածներուն,

Տեսնելով որ Հայ-Լուսաւորչական դաւանանքը որուն համար օրինագիծը կ'առաջարկէ թեմ մը հաստատել, Ռումանիոյ պատմական և ի գոյ դաւանանքներէն մէկն է, ճանչցուած դաւանութեանց ընդհանուր ռէժիմի օրէնքով, դաւանանք՝ փաստորէն կազմակերպուած իրր թեմ, զոր օրինագիծը ուրիշ բան չ'ըներ բայց եթէ ճանչնալ օրինական գոյութեամբ ևս,

Տեսնելով որ օրինագծին տրամադրութիւնները, այնպէս ինչ ձեւով որ պատրաստուած են, ամբողջապէս համապատասխան են ըլլայ դաւանութեանց ընդհանուր ռէժիմի օրէնքին, ըլլայ սահմանադրութեան տրամադրութիւններուն,

Տեսնելով սակայն որ դաւանութեանց ընդհանուր ռէժիմի օրէնքին 31րդ և 32րդ յօդուածներուն համաձայն դրամական աջակցութիւն պէտք է ընծայուի զանազան դաւանանքներուն իրենց կարիքները հոգալու համար, եթէ իրենց սեփական եկամուտները չբաւեն,

Որ, այս տեսակէտով, հետաքրքրական է գիտնալ թէ Հայ-Լուսաւորչական դաւանանքը կազմող եկեղեցիները բաւարար եկամուտները ունի՞ն հոգալու համար ստեղծուող նոր հիմնարկութիւնը, թէ կառավարութիւնը պէ՞տք է աջակցի և ո՛րքանով։

Ամէն պարագայի մէջ պէտք է նախատեսուի օրէնքին մէջ որ թեմը պիտի սկսի գործել 1932 յունվար 1էն սկսեալ, երբ կարելի պիտի ըլլայ պիւտճէին մէջ անցընել այն գումարները զոր հաւանարար պէտք պիտի ըլլայ իրր նպաստ տալ անոր։

Այս դիտողութիւններով և առաջարկներով, խորհուրդս կը վերադարձնէ օրինագիծը։

Նախագահ՝ Ի. ԻՕՆԷՍՔՈՒ-ՏՕԼԺ
Մնայուն խորհրդականներ՝ ԺՕՐԺ ՆԷՏԷԼՔՈՒ, Ք. Տ. ԱՆԿԷԼ,
Զեկուցանող՝ Կ. ՎԸՐԸՊԻԷՍՔՈՒ Ի. Ք. ՖԻԼԻԹԻ

ՏԵՂԵԿԱԳԻՐ ԵՐԵՍՓ. ԺՈՂՈՎԻ ԿՐԹԱԿԱՆ ԵՒ ԴԱՒԱՆՈՒԹԵԱՆՑ ՅԱՆՁՆԱԺՈՂՈՎԻ

Պ. Երեսփոխաններ,

Հանրային Կրթութեան, Դաւանութեանց և Արուեստից Մեծայուն Յանձնաժողովս իր 1931 յուլիս 10ի նիստին մէջ, գումարուած պ. Իսն Փէթրովիչի նախագահութեան տակ, քննութեան առաւ՝ տեղեկագիր պատրաստելու համար՝ Ռումանիոյ Հայ-Լուսաւորչական թեմին հաստատութեան մասին օրինագիծը, որ ներկայացուած էր վարչապետ և Կրթութեան ու Դաւանութեանց նախարար պ. Ն. Եօռկայի կողմէ, և որուն մասին Օրէնսդրական Խորհուրդի Ա. ճիւղը, իր կարծիքը տուած էր 1931ի 87 թիւ տեղեկագրով։

Սոյն օրինագիծով—որուն պայմանները ամբողջովին կը համապատասխանեն ըլլայ Դաւանութեանց օրէնքին, ըլլայ Սահմանադրութեան տրամադրութեանց—կը հաստատուի Ռումանիոյ Հայ-Լուսաւորչական թեմը, որ պիտի բովանդակէ ռումէն պետութեան մէջ ապրող Հայ-Լուսաւորչական դաւանանքի բոլոր հաւատացեալները։

Յանձնաժողովը, այն չարժառիթներով զորս այնքան գեղեցիկ կերպով կը լուսաբանէ պ. վարչապետը օրէնքին կցած իր պատճառաբանեալ տեղեկագրին մէջ և զորս կ'իւրացնէ ամբողջութեամբ, օրինագիծը ընդունեց առանց որևէ փոփոխութեան։

Պէտք է նաև մատնանշենք սոյն տեղեկագրով, որ զանազանելով միւս դաւանանքներէն, և դաւանութեանց օրէնքին 31 և 32րդ յօդուածներու բացասումով,— որևէ օժանդակութիւն խնդրուած չէ և պետութիւնը ստիպուած չէ որևէ օժանդակութիւն Հայ-Լուսաւորչական դաւանանքին։

Նկատի ունենալով ինչ որ պատիւ ունեցանք յայտնելու վերեւ, ստորագրեալս, տեղեկաբեր ընտրուած, կը խնդրէ, պ. երեսփոխաններ, որպէսզի բարեհաճիք քուէարկել ներկայ օրինագիծը։

Ըստ երեսփոխանական ժողովի կանոնագրութեան 93րդ յօդուածին պատուիրակ նշանակուած են պ. պ. Կ. Մօրօեանու, Կ. Մուրնու, Օքթավ Օնիչէսքու։

Տեղեկաբեր
Ռ. ԴԱՐԱԳԱՇ

ՔՈՒԷԱՐԿՈՒԹԻՒՆ ՕՐԷՆՔԻՆ

«Այս օրէնքը քուէարկուեցաւ Երեսփոխանական ժողովի 13 յուլիս 1931ի նիստին և ընդունուեցաւ միաձայնութեամբ 146 քուէով։»

Փոխ Նախագահ՝ Քարտուղար՝
ՏՕՔԹ. ՓԷԹՐԷ ԹՈՓՍ. ՄԻՀԱՅ ԶԱՀԱՐԻԱ.

«Սոյն օրէնքը քուէարկուեցաւ Ծերակոյտէն 14 յուլիս 1931ի նիստին և ընդունուեցաւ քուէներու մեծամասնութեամբ, 82 քուէ թեր և 2 քուէ դէմ։

Նախագահ՝ Քարտուղար
ՄԻՀԱՅԻԼ ՍԱՏՈՎԵԱՆՈՒ Տ. Ի. ԲՐՕՏՄԱՆ

«Կը վաւերացնենք այս օրէնքը և կը հրամայենք որ ան կնքուի պետութեան կնիքով և հրատարակուի պաշտօնաթերթին մէջ։

Տրուած Սինայա, 31 յուլիս 1931
ԿԱՐՈԼ

Վարչապետ եւ Կրթական ու Դաւանութեանց նախարար — Դատական նախարար
Ն. ԵՕՌԿԱ. Բ. ՀԱՄԱՆՃԻՈՒ

Թիւ հրովարտակի 2814

(Սոյն օրէնքը տպուած է Պաշտօնաթերթի 1931 օգոստ. 3ի 177րդ թիւով)։

ԹԵՄԱԿԱՆ ԿԱՆՈՆԱԴՐՈՒԹԻՒՆԸ

Թեմական անդրանիկ պատգ. ժողովը, իր 15 սեպտ. 1922ի նիստին մէջ, կազմած էր ուրուագիծը թեմական կանոնադրութեան մը, պաշտօն տալով Թեմ. Գործ. Մարմնոյն բարեփոխել զայն կամ ի նորոյ խմբագրել թեմին կազմական օրէնքը և թեմական կանոնադրութիւնը, պատշաճեցնել զանոնք պետական պահանջներու և հայ եկեղեցւոյ ոգիին, ջանալ օրէնքը անցընել խորհրդարանէն և կառավարութեան վաւերացման ենթարկել կանոնադրութիւնը։

Թէև Թեմ. Գործ. Մարմինը յաջողեցաւ դաւանութեանց նախարարութեան վաւերացման ենթարկելու պատգ. ժողովին մշակած հիմնական տրամադրութիւնները, բայց ի վիճակի չէր զանոնք գործադրութեան դնելու, քանի որ չէր քուէարկուած դաւանութեանց օրէնքը՝ որուն ստիպուած էր պատշաճիլ և ինքը։

Գործ. Մարմինը, սակայն, ջանադիր եղաւ մշակելու թեմական կանոնադրութիւն մը՝ հիմ ունենալով երկրին սահմանադրութիւնը և հայ եկեղեցւոյ աւանդութիւնները, և ուշադրութիւն առնելով օրթոտոքս եկեղեցւոյ կանոնադրութիւնը, Ռուսահայ Պոլժէնիան և ծխական կանոնադրութիւնը, Թրքահայոց Ազգային Սահմանադրութիւնը, և Ռումանահայ զանազան համայնքներու տեղական կանոնադրութիւնները, ի վերջոյ պատշաճելով նաեւ դաւանութեանց օրէնքին։

Սակայն Գործ. Մարմինը ստիպուեցաւ երկար սպասել որպէսզի կառավարութիւնը մշակէ դաւանութեանց օրէնքին նախատեսած տիպար կանոնադրութիւնը՝ որուն պիտի պատշաճէին երկրին բոլոր դաւանանքները իրենց կանոնադրութիւնները պատրաստած ատեն։

Բայց նկատի ունենալով որ դաւանութեանց կանոնադրութիւնը կրնայ դեռ յապաղիլ՝ մինչ հայ եկեղեցին ուրիշ որեւէ դաւանանքէ աւելի ստիպողական հարկին տակ էր իր թեմ կազմակերպուելու, Թեմ. Գործ. Մարմինը իր մշակած Թեմական կանոնադրութիւնը 1930 ապրիլ 2ին ներկայացուց դաւանութեանց նախարարութեան յանձն առնելով դաւանանքներու կանոնադրութեան տրամադրութիւններուն ենթարկուելու՝ եթէ յառաջիկային պատրաստուելիք այդ կանոնադրութեան մէջ գտնուէին տրամադրութիւններ որոնք նախատեսուած չըլլային մեր թեմական կանոնադրութեան մէջ։

Դաւանութեանց նախարարութիւնը 24 յունիս 1930 և. 63760-7349 թուակիր պաշտօնագրով մը վաւերացուց Ռումանահայ Թեմական Կանոնադրութիւնը. որ, սակայն, կիրարկելի ըլլալու համար, անհրաժեշտ է որ հայ դաւանանքը՝ իրր պատմական դաւանանք արդէն ճանչցուած՝ մասնաւոր օրէնքով մը թոյլատրուէր նաև իրր թեմ կազմակերպուելու։

Երբ 1931 յուլիսին չնորհիւ ուսուցչապետ Եօռկայի բացառիկ բարեացակամութեանը թեմը ճանչցուեցաւ օրէնքով՝ Թեմ. Գործ. Մարմինը փութաց Թեմական կանոնադրութիւնը ի նորոյ ներկայացնել վաւերացման։ Կանոնադրութիւնը անցնելէ յետոյ դաւանութեանց նախարարութեան ընդհ. քննիչներու ժողովին մանրակրկիտ բովէն, և կրելէ յետոյ օրէնքին հարկադրած բարեփոխութիւնները, յղուեցաւ օրէնսդրական խորհուրդ, որ 10 հոկտեմբերի իր նիստին մէջ իր կարգին մանրակրկիտ կերպով քննելէ յետոյ կանոնադրութիւնը, վաւերացուց զայն։

Նախարարական խորհուրդը իր 1931 նոյեմբեր 19ի նիստին մէջ քննութեան առնելով դաւանութեանց նախարարին զեկուցումը այդ առթիւ և օրէնսդրական խորհուրդի նպաստաւոր տեղեկագիրը, վաւերացուց մեր Թեմական կանոնադրութիւնը՝ արտօնելով դաւանութեանց նախարարը զայն ենթարկելու արքայական վաւերացման։

Արքայական հրովարտակ մը՝ դաւանութեանց նախարարին 172104 համար և 20 նոյեմբեր 1931 թուակիր տեղեկագրին վրայ, 1931 նոյեմ. 25ին վերջնապէս վաւերացուց և նուիրագործեց կանոնադրութիւնը, որ լոյս տեսաւ պաշտօնաթերթի 7 դեկտեմբերի 286րդ թիւին մէջ։

ՎԱՒԵՐԱՑՈՒՄ ՕՐԷՆՍԴՐԱԿԱՆ ԽՈՐՀՈՒՐԴԻ

Օրէնսդրական խորհուրդը իր 10 հոկտ.ի նիստին մէջ մանրակրկիտ կերպով քննեց և վաւերացուց Թեմական կանոնադրութիւնը՝ ինչ ինչ սրբագրութիւններ առաջարկելէ յետոյ։

Ահաւասիկ Օրէնսդրական Խորհուրդի տեղեկագիրը.—

Օրէնսդրական խորհուրդը քննութեան առնելով Ռումանիոյ հայ լուսաւորչական Թեմին կազմական կանոնադրութեան նախագիծը ներկայացուած կրթական նախարարութեան կողմէ։

Տեսնելով Ռումանիոյ Հայ-Լուսաւորչական Թեմին հաստատութեան մասին 3 օգոստոս 1931 թուակիր օրէնքը,

Տեսնելով նաև 1928 ապրիլ 22ի դաւանութեանց ընդհ. ռէ-

ժիմի օրէնքը որով Հայ-Լուսաւորչական դաւանանքը ճանչցուած է ռումէն պետութենէն,

Քննելով տրամադրութիւնները վերոյիշեալ նախագիծին եւ զանոնք բաղդատութեան դնելով յիշեալ երկու օրէնքներուն հետ՝ որոնց վրայ կը յենու,

Օրէնսդրական խորհուրդը կը հաստատէ որ ընդհանրապէս կանոնադրութեան տրամադրութիւնները, իր վարչական կազմակերպութեան մասին մէջ ներշնչուած է ռումէն օրթոտոքս եկեղեցւոյ կանոնադրութենէն,— համապատասխան են դաւանութեանց ընդհ. ռէժիմի օրէնքին և հայ թեմի ճանաչման օրէնքին տրամադրութեանց։

Այսուհանդերձ օրէնսդրական խորհուրդը կը ներկայացնէ հետեւեալ դիտողութիւնները յարգելու համար դաւանութեանց ընդհ. ռէժիմի օրէնքին ինչ ինչ սկզբունքները։

(Օրէնսդրական խորհուրդը հոս կը դնէ իր առաջարկները վեց յօդուածներու բարեփոխութեան մասին)։

Այս դիտողութիւններով և առաջարկներով օրէնսդրական խորհուրդը կը վաւերացնէ կանոնադրութեան նախագիծը։

ԻՕՆԷՍԿՈՒ ՏՕԼԺ
Ի. Ք. ՖԻԼԻԹԹԻ
Տ. ԻՍՓԱՍԻՈՒ
Է. Ա. ՓՈՒԼՕՓՕԼ

ՆԱԽԱՐԱՐԱԿԱՆ ԽՈՐՀՈՒՐԴԻ ՎԱՒԵՐԱՑՈՒՄԸ

Ամենասիկ նախարարական խորհուրդի 19 նոյեմբեր 1931ի 1723 թիւ արձանագրութիւնը, որով կը վաւերացուի թեմական կանոնադրութիւնը.—

«Նախարարական խորհուրդը, իր 1931 նոյեմբեր 19ի նիստին մէջ, քննութեան առնելով հանրային կրթութեան, դաւանանքներու և արուեստներու պ. նախարարին 172104-931 թիւ զեկուցումը՝ որուն կցուած մեզ կը ներկայացնէ Ռումանիոյ Հայ Լուսաւորչական թեմին կազմական և վարչական կանոնադրութիւնը, պատրաստուած նոյն թեմին կողմէ՝ ըստ 1928 ապրիլ 22ի թիւ 89 պաշտօնաթերթին մէջ հրատարակուած դաւանութեանց ընդհ. ռէժիմի օրէնքին 51րդ յօդուածին, և նկատի առնելով օրէնսդրական խորհուրդի իր 10 հոկտ. 1931ի նիստին մէջ տուած 133 թիւ նպաստաւոր տեղեկագիրը, կը վաւերացնէ և կ'արտօնէ հանրային կրթութեան, դաւանանքներու և արուեստներու

պր. նախարարը Ն. Վ. թագաւորին ստորագրութեան ներկայացնել անոր հաստատման և հրատարակման հրովարտակը։

Վարչապետ եւ հանրային կրթութեան, դաւանանքներու
եւ արուեստներու նախարար՝
Ն. ԵՕՐԿԱ.
Դատական նախարար
Ք. ՀԱՄԱՆՃԻՈՒ
Արտաքին նախարար
Վ. ՓՕՓ
Աշխատանքի և առողջապահութեան նախարար
Տօքթ. ԻՕՆ ՔԱՆԹԱՔՈՒԶԻՆՕ
Պատերազմական նախարար
Զօր. ԱՄՋԱ.
Հաղորդակցութեանց նախարար
Վ. ՎԸԼԷՕՎԻՉ
Երկրագործական նախարար
Կ. ԻՕՆԷՍԿՈՒ-ՍԻՍԷՇԹ

ՏԵՂԵԿԱԳԻՐ ՎԵՀԱՓԵՏԻՆ

Հանրային կրթութեան, դաւանանքներու և արուեստներու նախարար փրոֆ. Ն. Եօռկա՝ վեհապետին ներկայացուց 174104 թիւ և 20 նոյ. 1931 թուակիր հետեւեալ տեղեկագիրը.—

Վեհափառ Տէր,

Արտօնուած նախարարական խորհուրդի 1931 նոյ. 19ի նիստին մէջ տրուած 1723 թիւ արձանագրութեամբ, պատիւ ունիմ Ձերդ Վեհափառութեան ստորագրութեան ներկայացնելու յարակից հրովարտակը՝ ի հաստատութիւն Ռումանիոյ Հայ-Լուսաւորչական թեմին կազմական և վարչական կանոնադրութեան։

Ամենախոնարհ յարգանքով, Վեհափառ Տէր,

Ձերդ վեհափառութեան ամենախոնարհ ծառայ, հանրային կրթութեան, դաւանանքներու և արուեստներու նախարար
Ն. ԵՕՐԿԱ.
Դաւանութեանց խորհրդական
ՍԹ. ՊՐԸՏԻՇԹԻԱՆՈՒ

ԱՐՔԱՅԱԿԱՆ ՀՐՈՎԱՐՏԱԿԸ

Եւ ահաւասիկ Թեմական կանոնադրութեան արքայական հրովարտակը.—

ԲԱՐՕՂ Բ.

Շնորհիւն Աստուծոյ և կամօքն ազգին Արքայ Ռումանիոյ
ողջոյն ներկայից և ոյց գալոց են

Հանրային կրթութեան, դաւանանքներու և արուեստներու մեր նախարարին 172104/931 թիւ տեղեկագրին վրայ,

Տեսնելով նախարարական խորհրդի 19 նոյ. 1931 նիստին մէջ տրուած 1723 թիւ արձանագրութիւնը,

Համաձայն 1928 ապրիլ 12ին 1093 թիւ հրովարտակով հրատարակուած և պաշտօնաթերթին (Monitorul Oficial) 1928 ապրիլ 22ի 89 թիւով հրատարակուած օրէնքին 5րդ յօդուածին,

Կը հրովարտակենք

Յօդ 1.— Կը վաւերացուի և կը հրապարակուի Ռումանիոյ Հայ-Լուսաւորչական Թեմին կազմական և վարչական յարակից կանոնադրութիւնը,

Յօդ 2.— Հանրային կրթութեան, դաւանանքներու և արուեստներու մեր նախարարը պաշտօն ունի կիրարկելու ներկայ հրովարտակին տրամադրութիւնները։

Տրուած Պուքրէշ, 1931 նոյ. 25ին

ԲԱՐՕՂ

Հանրային կրթութեան, դաւանանքներու և արուեստներու նախարար Ն. ԵՕՌԿԱ

ԱՌԱՋՆՈՐԴԻՆ ՃԱՆԱՉՈՒՄԸ

Առաջնորդ Յուսիկ Արք. Զօհրապեան (այն ատեն ծայրագոյն վարդապետ) Ռումանիա եկաւ 1920ի վերջերը, Պեսարապիա-Ռումանիա միացեալ նոր Թեմին կառավարիչ նշանակուած ըլլալով Ամենայն Հայոց Կաթողիկոսի 29 սեպտ. 1920ի 542 համար կոնդակով։

Ռումէն կառավարութիւնը, յանձին դաւանութեանց նախարարութեան, 1921 յուլիս 28ին, 40723 թիւ պաշտօնագրով մը ճանչցաւ Յուսիկ ծ. վ.ը «իբրեւ հոգեւոր պետ Ռումանիոյ թեմին՝ վարելու համար Ռումանիոյ հայ եկեղեցւոյ բոլոր գործերը մինչև Թեմին կացութեան վերջնական ճշդումը»։

Յաջորդ 1922 տարուան փետր. 8ին 102 համար կոնդակով Ամենայն Հայոց Կաթողիկոսը Յուսիկ ծ. վ.ը անուանեց լիազօր առաջնորդ՝ այս պարագան հաղորդելով Ռումանիոյ վեհապետին իր 104 համար կոնդակով։

Իսկ Թեմ. անդրանիկ պատգ. ժողովը 1922 սեպտ. 15ի իր նիստին մէջ առանց անդրադառնալու Յուսիկ ծ. վ.ի առաջնորդ անուանման կաթողիկոսին կողմէ՝ որոշեց անոր եպիսկոպոսացումը։

Թեմին ըստ օրինի ճանաչումէն յետոյ՝ որ տեղի ունեցաւ 1931 տարուան յուլիսին՝ Թեմական առաջնորդը դիմեց դաւանութեանց նախարարութեան, խնդրելով իր վաւերացումը արքայական հրովարտակով։ Դաւանութեանց նախարարութեան տեղեկագրին վրայ, նախարարական խորհուրդը իր 10 սեպտ.ի նիստին մէջ 1197 թուակիր որոշմանագրով հաստատեց Յուսիկ. Արք. Զօհրապեանի անուանումը իբրեւ առաջնորդ Ռումանիոյ Հայ-Լուսաւորչական Թեմին, այս պարագան ենթարկելով արքայական վաւերացման, ինչ որ տեղի ունեցաւ 1931 հոկտ. 27 թուակիր և 3504 համար հրովարտակով, հրատարակուած պաշտօնաթերթի 5 նոյեմբերի 259րդ թիւին մէջ։

Այս պարագան դաւանութեանց նախարարութեան կողմէ հաղորդուած ըլլալով Թեմական առաջնորդին 31 հոկտ. 1931 եւ 175789 համար պաշտօնագրով մը, Յուսիկ Արք., նոյեմբեր 25ին իր հաւատարմութեան երդումը ըրաւ վեհապետին առջև դահաժառանգ իշխանին և վարչապետին ներկայութեան։

ԱՐՔԱՅԱԿԱՆ ՀՐՈՎԱՐՏԱԿ ԱՌԱՋՆՈՐԴԻ ՃԱՆԱՉՄԱՆ

ԲԱՐՕՂ Բ.

Շնորհիւն Աստուծոյ և կամօքն ազգին Արքայ Ռումանիոյ
ողջոյն ներկայից և ոյց գալոց են

Մեր նախարարապետ և հանրային կրթութեան ու դաւանութեանց նախարարին 115227/1931 թիւ տեղեկագրին վրայ,

Նկատի ունենալով 27րդ յօդուածին տրամադրութիւնները դաւանութեանց ընդհ. ռէժիմի օրէնքին, վաւերացուած 1923 ապրիլ 12ի 1093 թիւ հրովարտակով և հրատարակուած 1928 ապրիլ 22ի 89 թիւ պաշտօնաթերթին մէջ։

Կը հրովարտակենք

ՅՕԴ. 1.— Կը վաւերացուի Ն. Ս. Յուսիկ Արք. Զօհրապեանի անուանումը Հայ-Լուսաւորչական Թեմի առաջնորդի պաշ-

տօնին մէջ, պետ Ռումանիոյ Հայ-Լուսաւորչական թեմին, հաստատուած 1931 յուլիս 31ի 2812 թիւ արքայական հրովարտակով հրատարակուած և պաշտօնաթերթի 1931 օգոստ. 3ի 177րդ թիւին մէջ լոյս տեսած օրէնքով։

Կը յիշատակուի որ առ ի բացառում դաւանութեանց օրէնքին 31րդ և 32րդ յօդուածներուն, պետութիւնը ստիպուած չէ որևէ օժանդակութիւն Հայ-Լուսաւորչական դաւանանքին։

ՅՕԴ. 2.— Վարչապետ և հանրային կրթութեան և դաւանութեանց նախարարը պաշտօն ունի ի կատար ածելու ներկայ հրովարտակի տրամադրութիւնները։

Տրուած Սինայա, 27 հոկտ. 1931ին

ԲԱՐՕՂ

Վարչապետ, հանրային կրթութեան
և դաւանութեանց նախարար
Ն. ԵՕՌԿԱ

Դաւանութեանց նախարարութիւնը 21 հոկտ. թուակիր և 175,789 համար հետեւեալ պաշտօնագիրը ուղղեց թեմիս առաջնորդ Յուսիկ Արք. Զօհրապեանի.—

Զերդ Սրբազնութիւն,

Պատիւ ունինք տեղեկացնելու թէ իբրև հետեւանք ներկայ տարուոյ յուլիս 31 թուակիր և 2812 համար արքայական հրովարտակով հրատարակուած օրէնքին, Ն. Վեհափառութիւնը բարեհաճած է Ձեզ անուանել Հայ-Լուսաւորչական առաջնորդի պաշտօնին մէջ, իբրև պետ Ռումանիոյ Հայ-Լուսաւորչական թեմին։

Վ. Նախարարի՝ Ա. ԲՐԸԶՈՒՆԷՍԲՈՒ
Խորհրդական՝ Սթ. ՊՐԸՏԸՇԹԻԱՆՈՒ

ՀԱՅ ՄԾԱԿՈՅԹԸ ԻՐ ՏՕՆԵՐՈՒՆ ԸՆԴՄԷՋԷՆ

ՀԱՅ ՄՇԱԿՈՅԹԻ ՏՕՆԸ

Յետ պատերազմեան շրջանի նորոյթներէն է՝ Օրեր նուիրել մարդկային մեծարժէք գաղափարներու։ Շատերու համար աղօտ ու մթին, բայց յինքեան լուսատեսիլ այդ գաղափարները՝ Օրերու շնորհիւ կը պայծառանան մարմին կ'առնուն, այնու որ ամէն մարդու ըմբռնումին և միանգամայն շահագրգռութեան կը մերձեցուին անոնք։ Լաւագոյն ու դիւրին միջոցն էր դա, հասարակութիւնը ցնցելու և զայն բաղձացուած տեսակէտին վերացնելու։ Կան օրեր մայրերու, տղոց, որբերու։ Պատճա՞ռը։ Որովհետեւ դէպքերու դժնեայ ու դժխեմ շղթայումով՝մարդիկ կը մոռնան արժէքը մօր, տղուն,որբին,ու նաև մշակութային բարձր արժէքները։ Ու Օրերուն բոմբիւնը, մրճանման հարուածները պէտք են որպէսզի հասարակութիւնը թոթուէ իր թմբիրը, բանայ աչքերն ա՛յն լոյսին, որ կ'արտաղեղու տօնախմբուած գաղափարներէն։

* * *

Հարցուցէք այժմ Հայ Մշակոյթի բախտը, որուն դատապարտուեցաւ նա յետպատերազմեան առաջին շրջանին, և հարցուցէք դարձեալ թէ այդ դատակնիքը չի՞ ներգործեր տակաւին լայն զանգուածներու վրայ։ Տարագիր ու վայրավատին ցրիւ եկած հայութեան կեանքի անմիջական կարիքներուն ի խնդիր՝ ստիպուած էր անտեսել արժէքներ, որոնք չէին տար յագուրդ՝ սովալլուկ մարդկան։ Մինչ մէկ կողմէն թուղպ ամպերով կը մթագնէր արեւելք ամբոխաքուր ծածկելով հայրենական արժէքները, մինչ միւս կողմէն օտարութիւնը, օտար հողն ու ջուրը, օտար երկինքն ու օդը, օտար իմացական ու բարոյական արժէքները կ'առնչքնէին զմեզ—թանձր պատնէշներ կը կանգնուէին Հայու և Հայութեան միջև, Հայուն և Հայ կրօնին, բարոյականին, Հայ լեզուին ու պատմութեան, Հայ գրականութեան ու գեղարուեստին, մէկ խօսքով՝ պատնէշներ, բարձրաթանձր պատնէշներ կը կանգնուէին Հայուն և Մշակոյթի մը միջև, զոր դարերը իր հայ ճանչցած ու պանծացուցեր էին։ Կը կրկնեմ՝ դէպքերու դժնեայ ու դժխեմ շղթայումով Հայը կը մոռնար իր մշակոյթը. թունաւոր ու մահաբեր մթնոլորտէ մը ազդուած՝ նա կը կորսնցնէր իւր տեսողութեան գծէն լուսափիւռ ջահերը, կ'ուծանար իւր մշակոյթէն, կը մոռնար, կը թաղէր ինքզինքը մոռնալով Հայ մշակոյթը։ Այդ մահանման քնէն արթնցնելու համար հարկ էին ահագնադղորդ բոմբիւններ. թմբիրը փարատելու համար անհրաժեշտ էին կաշնրուուն հարուածներ։

ԻՆՉՈ՞Ի ՀԱՅ ՄՇԱԿՈՅԹԻ ՕՐԸ

Ու ծնաւ այդպէս Հայ Մշակոյթի Օրը, իրր բոմբիւն որոտասաստ, իրր մրճանման հարուած Հայ սրտին, Հայ ըղեղին, Հայ հոգւոյն։ Այդ օրը յոյսի և լոյսի, սրտապնդումի և խանդավառութեան օր է, վասնզի ան կը ձգտի ի լուր աշխարհի սա անարեր անտատան իրողութիւնը ի հեճուկս թերահաւատներու, յաչազկոտներու, և զաչացուներու, հռչակել, թէ կայ Հայ Մշակոյթ մը, հնութեամբ՝ պատկառազդու, բովանդակութեամբ՝ ամենաճոխ, նկարագրով ինքնատիպ։

Ազգը սոսկ արիւնէ, ոսկրէ, գանգէ ու ճակատէ չի կազմուիր։ Նա կ'ենթադրէ ազգային գիտակցութիւն, իսկ դա բնական պտուղն է Մշակոյթի։ Մշակոյթը ազգի մը համար աւելորդ զարդանք մը չէ, այլ հոգի և սիրտ. առանց անոր կարող էք ունենալ ցեղեր, ամբոխներ, խմբակցութիւններ, բայց ոչ ազգ։ Ունեցած ենք մենք ալ մեր ամբոխային շրջանը—բայց արդէն խսպառ միգամած մշուշապատ։ Երբ Հայը երեսուն կու գայ պատմութեան թատերաբեմին վրայ, նա արդէն ազգ մըն է իւր գիտակցութեամբ և իւր ինքնուրոյն մշակոյթով։ Նա ունի իւր սեպհական անունը, իւր լեզուն ու երգը, կրօնն ու բարոյքը, իւր սեպհական ճարտարարուեստն և գիտակից, նպատակակէտ ձիգը՝ միասնական ուժով իւր բախտը տնօրինելու, ապագան կերտելու։ Թէև ոչ անկախ միշտ, թէեւ պետականօրէն հպատակ, բայց ինքնակաց իր մշակոյթով։

ՀԱՅ ՄՇԱԿՈՅԹԻ ՊԱՏԿԱՌԵԼԻ ՀՆՈՒԹԻՒՆԸ

Պատկառելի կոչեցի զայն իւր հնութեամբ, ո՛չ առաջինը, ամենահինը, ակնաղբիւրը ուրիշ մշակոյթներու։ Պարծանքով կը չեշտեմ այս պարագան, վասնզի մեզ համար աւելի պատուաբեր է մեր իրական դիրքը քան առասպելային առաջնութիւն մը։ Ամէն ազգ կ'ունենայ իր մանկութեան շրջանը, երազային ու

մառախլապատ, և ամէն ազգ իւր մանկութեան շրջանին՝ իւր մշակոյթը առաջին և ամենահին կը համարի։ Այսպէս Յոյնը, այսպէս Լատինը, այսպէս նաև մենք, մեր անչափահաս դարերուն։ Սակայն մանկութեան հետ թօթափած երազները՝ չափահասի վայել զգօնութեամբ կը խոնարհինք պատմութեան պատգամներուն առջև, ու թոյլ կու տանք, որ ուրիշներ, որոնք տակաւին նոր կը թեւակոխեն մանկութեան հասակը, թոյլ կու տանք որ նման երազներով օրօրուին, խլելով մեզմէ արդահատանքի ժպիտ։

Երեք հազար տարուան հնութիւն ունի մեր անցեալ, և առ նուազն 1600 տարուան հնութիւն մեր գրաւոր մշակոյթը։ Դա պատկառանք կ'ազդէ։ Թող դան հրապարակ արդի ամէնէն քաղաքակիրթ ազգերը։ Ոչ մին կարող է ուրանալ ալեղարդ փառքը Հայ Մշակոյթին։ Եղած են, այո, հնագոյն մշակոյթով ազգեր ու կան տակաւին, բայց քանիներ ալ այսօր չունին գոյութիւններն այլևս։ Իսկ ինչ որ այսօր գոյութիւն ունի Եւրոպայի կամ Ամերիկայի մէջ՝ պարտական է գլուխ ծռել Հայ Մշակոյթի առջև։ Չեմ խօսիր երեկածին ծծկերներու մասին, քանի որ Գերմանն ու Ֆրանսացին, Ռուսն ու Անգլիացին անգամ պարտական են յարգանքի տուրքը տալ Հայ ալեւոր մշակոյթին։ Չեմ ուզեր վիրաւորել, բայց ինչո՞ւ լռել, որ Հայ Մշակոյթը ծնողքի, մօր ու դայեկի դեր կատարած է ազգերու հանդէպ որոնք այսօր իրեն կ'անկուշեն։ Չէ՞ որ ծնողանարգու, հայրուրաց որդիներ ևս կրնան աշխարհ գալ։ Եթէ թոյլ տաք, որ Քրիստոնէութիւնն ալ էական տարր համարիմ մարդկային և հայ մշակոյթի աղնուացումին ու պայծառակերպումին, հպարտօրէն պէտք ենք ի վեր հանել, որ Հայն առաջինն եղաւ բոլոր ազգերու մէջ, որ ճանչցաւ քրիստոնէութեան մշակութային ոյժը և խաչն ընդունեց պաշտօնապէս՝ խորհրդանշան իւր յառաջդիմութեան ու վերելքին։ Մեր տէրերն անգամ մեզմէ յետոյ պիտի փաբէին խաչին՝ Նոր դարու եւ Նոր Մարդկութեան նշանին։ Այսպէս ուրեմն պատկառելի հնութեան մը լուսապսակը կը կրէ իւր ճակտին՝ Հայ Մշակոյթը, թէ՛ հեթանոսական և թէ քրիստոնէական։

Սակայն հնութիւնը արտաքին, ժամանակագրական հանգամանք մըն է, որ, այո՛, մեզի համար նշանակալից է ու պատուաբեր, բայց մշակոյթի մը ներքին արժէքը չի կացուցաներ։ Աւելցնենք ուրեմն պարծանքի վայել բուն առարկան,—մեր մշակոյթի ամենաճոխ բովանդակութիւնը և ինքնատիպ նկարագիրը։ Դա է, որ ամէն Հայու սիրտ պէտք է ուռեցնէ սուրբ հպարտութեամբ մը։ Հայ Մշակոյթը կը բովանդակէ պատուական քարեր ամէն մեծութեամբ, ամէն գոյնով և հիանալի յղկուածքով։

ԻՆՉ Է ՄՇԱԿՈՅԹԸ

Բայց ըսենք նախ թէ ի՛նչ է Մշակոյթը, զոր անչափ անգամ հոլովեցինք, առանց մեկին ու վճիտ սահմանով մը գաղափարը պայծառացնելու։ Մշակոյթը համագումարն է այն բոլոր արժէքներուն, որոնցմով հոգի ու մարմին կը զարգանան կ'աղնուանան, կեանքը կը բարելաւուի ու դիւրատար կը դառնայ, մարդ կը յարի բարոյն, ճշմարտին ու գեղեցկին և հաղորդակից կ'ըլլայ աստուածային բնութեան։ Մշակոյթով մարդ կը տիրապետէ բնութեան, անոր ոյժերը կը դարձնէ իրեն հարկատու, ծառայ։ Դա մշակոյթի կեղեւն է, պատեանը որ կը կոչուի քաղաքակրթութիւն և որ ապանձինն չի բաւեր, զմարդ երջանկացնելու և պայծառակերպելու համար։ Մշակոյթի հոգւոյն կը հարին բարոյք, գեղարուեստ, դրականութիւն։ Մշակոյթի հոգին, հիմը, խարիսխը, հոգւո՛յ մշակոյթն է։

Ու ահա Հայուն փառքը։ Եթէ նոյնիսկ չունենայինք ճարտարարուեստ ու դրականութիւն, երգ ու ճարտարապետութիւն, եթէ նոյնիսկ չպարծէինք թատերագիր, իմաստասէր, պատմագիր թադաւորներով, սակայն և այնպէս պիտի կարենայինք ցոնել Հայ Մշակոյթը, որ հեթանոսական դարերէն ի վեր տնկած ու մշակած է հայ սրտին ու հոգւոյն մէջ չքնաղ առաքինութիւններ՝ հաւատարմութիւն, պարկեշտութիւն, սէր ընտանիքի, հողի, հայրենիքի, հիւրասիրութեան, մեծանձնութեան, մեծագործութեան։ Հայ հոգւոյն այս մշակոյթը չեմ փոխեր ոեւէ մեծաշուքնդն քաղաքակրթութեան հետ որ արտաքին փայլի չպարի ներքև կը ծածկէ փտախտի մանրէներ։ Մեր դիւցազներգութիւնն է հաւատարիմ հայելին ու ցոլումը այս հոգեկան մշակոյթին։ Անոր լուսահեղց ներկայացուցիչներն են Զարուհի մը, որ Կիւրոսի համար կոյր՝ Տիգրանով կը հիանայ, Արայ մը՝ որ կ'արհամարհէ զՇամիրամ՝ Նուարդով երջանիկ, Աստղիկ մը՝ որ մշուշներով կը ծածկէ իւր զգաստութիւնը հայ կորիճներու աչքերէն, Դրաստամատ մը, որ մինչև Անյուշ կը հասնի իւր տիրոջ։ Արագածի ծաղիկները չեն այնպէս երփներանգ ու քաղցրաբոյր ինչպէս հայ ընտանեկան եւ ընկերական առաքինութիւնները։ Հին դիւցազներգութիւնը սր-

տացոլքն էր հայ իրական բարքերու։ Իսկ եթէ այժմեան բարքերը ինչպիսի՞ դիւցազներգութիւն պիտի ծնէին— կը թողում ձեր խորհրդածութեան։ Հարկ համարեցայ չեշտել հայ Մշակոյթի այս փառաչուք կողմը, որ յաճախ կը մոռցուի ի սէր գրականութեան և ուրիշ ճիւղերու։

Հողիէն անցնինք արտաքին մշակոյթին հիման՝ հողին։ Հողագործութիւնը ամենահին և ամենամաքուր թանձրացումն է արտաքին մշակոյթի։ Եւ հայ մշակոյթի չէնքն այդ անսասան հիման վրայ կառուցուած է։ Դժուարաւ կարող էք գտնել երկրորդ ազգ մը, որ այնպէս յարած ըլլայ իւր հողին, ինչպէս Հայը։ Ու այդ յարումը զգացումի, վայելքի, հանգստի սէրէ չէր բղխեր։ Դա գաղափարական պաշտամունք էր, նուիրագործուած Հայուն քրտինքովն ու արիւնովը։ Բերրի, պտղաբեր, արգաւանդ այդ արտերն ու մարգերը հայ հողագործին դուրգուրանքին առարկայ են։ Նա կ'ուռոդէ, կը հերկէ, կը վարէ, կը ցանէ այն եռանդով ու տեսլապաշտ արիւնով, որով նկարիչը իւր վրձինը, բանաստեղծը իւր գրիչը կը շարժէ։ Մի՞թէ ամէն Հայու մէջ բանաստեղծ մը չ'ա՞պրիր ու Հայուն լաւագոյն ներկայացուցիչը հողագործը չէ՞ր։ Մի՛ա գրէք անոր երգերուն։ Պէտք չէ տալ մոռացութեան, որ հայ լեզուի և գրականութեան ոսկեդարէն չա՛տ յառաջ հայ աւանդութիւնը կը սիրէ յիշատակել ոսկեդարը հայ հողագործութեան, երբ արտավար մը խոպան հող չէր գտնուեր Հայ աշխարհի մէջ։

Հողի բերքերուն հետ միասին կը ծլի ու կը զարգանայ հայ վաճառականութիւնը, որուն կ'իյնայ ռահվիրայ դերը՝ կամուրջներ ձգել ազգէ ազգ, մշակոյթէ մշակոյթ։ Հա՞րկ է ապացուցանել, որ հայ ծաղկեալ հողագործութեան թեւ թիկունք եղած է ծաղկեալ վաճառականութիւն մը։ Հայ վաճառականներն իրենց կարաւաններով ամենաճարպիկ զոդը եղած են հին աշխարհամասերու։ Հնդկաստանէ մինչև Սփրիկէ կը հասնէին հայ վաճառականին կապերը, այնպէս որ յոյն և ուրիշ աշխարհակալներ Հայոց մէջ կը փնտռէին աշխարհագէտ առաջնորդներ։ Ինչ որ Եփրատի վրայ ծփացող նաւերն եղած էին, նոյնը եղան դարեր վերջ բեռնաբարձ հսկայ նաւեր Միջերկրականի վրայ—կոթող ու յուշարձան հայ մեծատարած վաճառականութեան։ Ի՞նչ էր հայ վաճառականին տուրեւառութեան, արտածութեան առարկան։ Լոկ հողի՞ բերքեր։ Հոս է որ պիտի յիշատակեմ հայ մշակոյթի մի նոր, ոչ նուազ պանծալի ճիւղը՝ Հայ ճարտարարուեստը, Հայ արհեստը։

ՀԱՅ ՃԱՐՏԱՐԱՐՈՒԵՍՏԸ

Հայուն արհեստագիտական բացառիկ կարողութիւնները, մտքի սրութեան և մատներու ճարպիկութեան փառաւոր վկաները կարծես վաճառականութեան դանդաղ ընթացքէն դժգոհ, հալածանքներու, տեղահանութիւններու փոթորիկին հետ սփռուեցան տարածուեցան։ Եթէ 1000 տարիէ ի վեր օտար այնքա՜ն երկիրներ իրենց դռները կը բանան Հայուն առջև, դա հայ ճարտարարուեստին չնորհն է։ Դրացի և հեռաւոր, բարեկամ ու թշնամի—մանաւա՜նդ թշնամի—լիուլի նպաստաւորուած են Հայուն ճարտարարուեստով։ Եթէ ազգի մը համար անհրաժեշտ է, որ համամարդկային արժէք և օգուտ ներկայացնէ, մենք այդ պայմանը լրացուցած ենք մշակոյթի այս մասով արդէն։ Ճարտարարուեստով Հայը ամէն տեղ յառաջադէմ ազգայ եղած է—Լեհաստան ու Հունգարիա, Պարսկաստան ու Ռուսաստան, Ֆրանսա և Եգիպտոս։ Հայ մշակոյթի այս ազազակող կոթողներուն ի տես՝ ծայրայեղ կուրութիւն կը պահանջուի մեր ճակատին մուրացկանի պիտակը փակցնելու համար։ Կրկնենք ու երեքնենք միշտ որ եթէ մենք օտարին չատ բան կը պարտինք, այդ պարտքը տոկոսներով վճարած ենք ու կը վճարենք մշակութային այս արժէքներով։ Տեղւոյ անձկութիւնը կը ստիպէ զիս ակամայ հրաժարիլ հայ հոյակապ ճարտարապետութիւնը, գունագեղ մանրանկարչութիւնն ու քնքուշ երգը խօսքի նիւթ ընելէ։ Երկու խօսք միայն Հայ գրականութեան բովանդակութեան մասին։ Դա է մեր իսկական փառքը անեղծ, յաւերժական։

ՀԱՅ ԳՐԱԿԱՆՈՒԹԵԱՆ ՅԱՏԿԱՆԻՇԵՐԸ

Վերլուծեցէք, եթէ կարող էք, հայ հին, միջին ու նոր գրականութեան կազմիչ տարրերը։ Մարդկային միտքը, սիրտն ու երեւակայութիւնը ինչ որ կարող էր հնարել, կը գտնէք հայ գրով։ Օտար հարստութիւնները, գոհարներ կը չահագրգռեն զձեզ։ Ընտրեցէք ձեզի առաջնորդ հայ գիրը, ու ապահով պիտի նաւարկէք տիեզերական ծովանման մատենագրութեան մէջէն։ Թարգմանութիւն է, կ'առարկէք, օտա՛ր մշակոյթ։ Ձեմ պատասխաներ, որ սկզբնագրի համարժէք ու աւելի մեծարժէք թարգմանութիւններ կան, այլ թարգմանութեանց կողքին մատնանիշ կ'ընեմ տոհներ կան, այլ թարգմանութեանց կողքին մատնանիշ կ'ընեմ տոհմիկ գրականութիւն մը, որ համայնապարփակ է։ Պատմութիւն, փիլոսոփայութիւն, բնական գիտութիւններ, աստղաբաշխութիւն,

բժշկութիւն, բանաստեղծութիւն, իւր բոլոր սեռերով—մարդկային հասողութեան բոլոր այս նիւթերը մշակուած են հայ մտքով, լեզուով ու գրով, և մշակուած են այնպէս, որ ստուգեան կը ծառայենք, եթէ ըսենք «օտար», այլ ստիպուած ենք ողջունել հոն հայ գրական մշակոյթի ամենաճոխ բովանդակութիւնը։ Ու այդ մշակոյթը սոսկ սեղմ ազգային օգուտէ զատ՝ ունեցած է եւ ունի նաև համազգային նշանակութիւն։ Պատմութիւններ կան, որոնք առանց հայ պատմագիրներու աշակցութեան, չեն կրնար գրուիլ։ Լեզուաբանական՝ հարցեր կան, որոնք առանց հայ լեզուի տարրերուն և յուշարձաններուն անլոյծ առեղծուած կը մնան։ Արմատներ կան, որոնք ամբողջ արիական աշխարհը կը հետաքրքրեն, ու անոնց մեկնութեան բանալին հայ գրականութեան մէջ է։ Քանի՞ ազգերու պատմութիւնը, անունն իսկ անհետ կորսուած կ՚ըլլար եթէ չունենայինք հայ գրականութիւն։ Օտար հեղինակներ կան, որոնց մեծարժէք գրութիւնները միայն շնորհիւ հայ գրին հասած են քաղաքակիրթ աշխարհին։ Իսկ ի՞նչ ըսենք հայ բանաստեղծութեան, մանաւանդ հայ քնարերգութեան մասին, որ զեղեցիկ գրականութեան հոգին է։ Գողթան երգիչներէն սկսած մինչև մեր Երզնկացիները, Թլկուրանցիները, Քուչակները ու Սայաթ Նովաները՝ գրականութեան մէջ սեռ մը մշակեցին և այնպէս մշակեցին, որ կրնանք ամենայն վստահութեամբ անոնց անունները հակադրել ԺԹ. դարու Եւրոպական բանաստեղծներու։ Հայ մշակոյթը փշեպատ փոթորկալից դարերու ծնունդ է։ Ուրիշ ամէն տեղ զէնքի շառաչով մշակոյթներ ուծացած են—Հայո՛ւն մշակոյթը զէնքով ծնած ու սնած է։ Մուսաները բարեկամ չեն զէնքերու. միայն Հայուն նկատմամբ բացառութիւն ըրած են։

ՀԱՅ ՄՇԱԿՈՅԹԻ ՆԿԱՐԱԳԻՐԸ

Հայը միշտ ենթակայ եղած է օտար մշակոյթներու ազդեցութեան, և այդ օտարները եղած են միշտ իրարու անհաշտ հակառակորդ, անհամբոյր մրցակիցներ ու մահացու թշնամիներ։ Հայը ընդոտնել, նուաճել, բռնի ներարկել անոր իրենց մշակոյթը, խղդել ոչնչացնել հայկականը—ահա անոնց նպատակը, որուն ջանադիր եղած են։ Հայուն վրայ գրոհ տուող թշնամի այն մշակոյթները կը կոչուին դարէ դար՝ Արիական ու Սեմական, Արեւելք ու Արեւմուտք, Ասիա ու Եւրոպա։ Իսկ Հայը կանգնած իր բարձաշխարհին վրայ, կ՚ընդունի, կը մարսէ, կը նմանափոխէ այդ

թշնամի տարրերը և կ՚երկնէ Հայ Մշակոյթը ինքնուրոյն, ինքնատիպ։ Ինչո՞վ ինքնատիպ։ Անով որ Հայ Մշակոյթը գաղափարական ներդաշնակումն է երկու իրարամերժ տարրերու, համեմբաշխ զուգաւորումը Արեւելականութեան և Արեւմտականութեան, գունագեղութեան ու զսպուածութեան։ Ահա նորութիւնը, հայասեղծ նորութիւնը—որ Հայ Մշակոյթ անունը կը կրէ։ Տարօրինակ է։ Անմիջականութեան համբաւ վայելող Հայը՝ մշակոյթի մէջ խաղաղութեան, հաշտութեան, համերաշխութեան գլուխ գործոյներ կ՚արտադրէ։ Այդպէս եղած է, ու ցորչափ Հայ Մշակոյթը գիտակցի մնայ իւր այս դերին, ցորչափ Հայ Մշակոյթը՝ Հայրենիքէն ներս ու դուրս, ըլլայ այն վայրը, ուր հանդիպին ու համբուրուին Արեւելք և Արեւմուտք, Հայ Մշակոյթը կ՚ապրի ինքնուրոյն ու ինքնատիպ։

Դժուար է առաջին ակնարկով հաշտուիլ սա գաղափարին հետ, թէ հայ մշակոյթը ազդեցութեանց խառնուրդ է և սակայն ինքնատիպ։ Բայց այդ չէ՞ պատմութիւնը բոլոր մշակոյթներու։ Ամէն ազգ արտաքին ազդեցութիւններ նմանափոխելով, օտար տարրերու վրայ իրը աւելցնելով ստեղծած է ազգային մշակոյթը։ Յոյն մշակոյթը Փիւնիկեան և Եգիպտական մշակոյթներու ազդեցութեան ենթակայ եղած է։ Եւ սակայն ո՞վ կարող է ուրանալ ինքնուրոյնութիւնը յոյն մշակոյթի։ Լատին մշակոյթը մնած է յունականով, բայց լատին բնորոշ գծերով կերպարանափոխուած։ Մեծ է այն ազգը, մեծ են այն ռահվիրայ մարդիկ, որոնք իրենց վրայ խուժող օտար տարրերէն առանց հեղձամղձուկ ըլլալու, անոնց կը տիրանան ու նոր մշակոյթ մը կը ծնանին։ Վերածնունդը ազդեցութիւններու արդիւնք է։ Կէօթէ իւր միտքն ու սիրտը կը բանայ միջնադարեան (Ֆաուստ), յունական (Իֆիգենիա), իտալական (Տասսոյ), նոյնիսկ պարսկական ազդեցութեանց (Diwan), բայց իւր յղացումները զերման մշակոյթին կը պատկանին, վասնզի օտար ազդեցութեանց տիրելով ստեղծագործած է նա։ Միքել Անջելոյ ինքզինքը յունական արձաններով կը բեղմնաւորէր արտադրելու համար նոր դասականութիւն մը։ Միայն անձկամիտ թուրանամոլ անհատներ ու ազգեր ազդեցութեանց առջեւ պատնէշ կը քաշեն, որովհետև գերի ըլլալ չեն ուզեր, եւ ոյժը չունին իրենց ինքնութիւնը արժեցնելու։ Որքան բազմապիսի ու բազմակողմանի են ազդեցութիւնները, այնքան աւելի հիացումի արժանի է մշակոյթը, որ կրցած է զանոնք օգտագործել և ինքնատիպ մնալ։

ԴՈԿՏ. ՀԱՅՐ ՍԱՀԱԿ ԿՈԴԵԱՆ

ՏԱՐԵԴԱՐՁՆԵՐ ՈՐ ԶՈՒԳԱԴԻՊԵՑԱՆ ԱՆՑՆՈՂ ՏԱՐԻՆԵՐՈՒՆ

ԽՐԻՄԵԱՆ ՀԱՅՐԻԿ

(1821-1907)

Քառորդ դար Հայոց հայրիկին մահուընէն ի վեր։

Քիչերը հայ ժողովուրդի պատմութեան մէջ կրցած են իրեն պէս համեստ ծագումէ մը բարձունքը ելլել, նոյնանալ հայ ժողովուրդի տառապանքին ու ճիգերուն հետ, փոխարկել զանգուածները իրենց խօսքին ու գրչին յուռութքովը, ու երկար տարիներ դառնալ բովանդակ ժողովուրդի մը յոյսն ու ապաւէնը, սէրն ու պաշտամունքը։

Ծնած Վան 1821 ապրիլ 4ին, կը պանդխտէ Պոլիս, և հոն ուսուցիչ կը դառնայ զինքը 1847ին։ Գաւառի ճիչն էր որ բերած է մայրաքաղաք, ու տակաւ գաւառ կը դարձնէ մարդոց ակնարկն ու հոգին, պատմելով հայ հոգին վառքը ու արցունքը որով կը թրջուի այդ հողը։ Հոն է որ լոյս կ'ընծայէ իր անդրանիկ գրական երկերը, «Հրաւիրակ Արարատեան» (1850) և «Հրաւիրակ Երկրին Աւետեաց» (1851), գրուած դասական հայերէնով և հայ հին տաղաչութեամբ։

1854ին վարդապետ կը ձեռնադրուի Աղթամարի մէջ՝ հայ կրօնին ու ժողովուրդին կապելով սիրտը։ 1855ին դարձեալ Պոլիս է, ուր լոյս կ'ընծայէ «Արծիւ Վասպուրականի» հանդէսը՝ գաւառին ճիչը պատմելու համար մայրաքաղաքին, հանդէս զոր 1858ին Վան կը փոխադրէ, լոյսի առաջին ցանքը ընելով գաւառի հոգիին մէջ։

1862ին Տարոնի առաջնորդ, 1868ին եպիսկոպոս, 1869ին Պոլսոյ պատրիարք է արդէն։ Գաւառն է որ յանձին Խրիմեանի իր տառապանքովն ու երկունքով բաղմած է պատրիարքական գահուն վրայ ամբողջ չորս տարի։

Պոլիս գտնուած շրջանին է որ հետզհետէ լոյս կ'ընծայէ «Մարգարիտ Արքայութեան Երկնից» (1867), «Խաչի Ճառ» (1876), «Ժամանակ և Խորհուրդ իւր» (1876), «Վանգոյժ»(1877), «Հայ-գոյժ» (1877), «Դրախտի Ընտանիք» (1978), «Սիրաք Սամուէլ» (1879), որոնց բոլորին մէջ ալ գաւառն է որ կը բաբախէ իր ճիչերովն ու ճիգերովը։

Խրիմեան, 1878ին, յանուն հայ ժողովուրդին բախել կ'երթայ քաղաքակիրթ արքունիքներուն խղճմտանքը, և Պերլինի վեհաժողովին մէջ կը ներկայացնէ իր ժողովուրդին ցաւերը։ Ձեռնունայն դարձած՝ ան կը սկսի քարոզել թէ քաղաքակիրթ աշխարհը պիտի չրանայ իր խղճմտանքը՝ եթէ զէնքով չբախենք ատոր դռները։

1890ին Համիտ Երուսաղէմ կ'ապարէ զինքը, բայց չանցած երկու տարի հայ ժողովուրդին միահամուռ կամքը զայն կը խլէ ապարէն ու կը տանի բաղմեցնել Էջմիածնի գահուն վրայ։

Իր կաթողիկոսութեան օրերուն (1893-1907) կը զուգադիպին հայ ժողովուրդի կեանքը ալեկոծող պոռթկումները։ Խրիմեան կ'ապրի բոլոր այդ յուզումներուն հետ։

Իր կաթողիկոսութեան շրջանին է որ լոյս ընծայած է իր գրական գլուխ-գործոցը՝ «Պապիկ և Թոռնիկ» (1894), ինչպէս նաև «Թագաւորաց Ժողով»ը (1900) եւ «Վերջալոյսի Ձայներ»ը (1901)։

Վախճանեցաւ 1907 Նոյեմբեր 11ին։

Խրիմեան հայ ժողովուրդին մէջ նոր ակօս մը բացաւ, գաւառը տարածեց հոգիներու խորը, ու քարոզեց նոր օրերու պատգամը,— մարտնչիլ ազատութեան համար։

ԳԱՐԵԳԻՆ ՍՐՈՒԱՆՁՏԵԱՆՑ

(1840-1892)

Քառասնամեակն է այս տարի Գարեգին Սրուանձտեանցի մահուան։ Ծնած Վան և հասունցած Խրիմեանի չունչին տակ՝ Սրուանձտեանց դարձաւ հայ հոգեւորականութեան ամէնէն բեղմնաւոր դէմքերէն մէկը։ Ան չրջեցաւ բովանդակ Հայաստանը, պրպտեց հայ հողն ու ջուրը, քարերն ու աւերակները, հէքեաթներն ու երգերը, ու փնտուեց հայ հոգին անոնց մէջ՝ երեւան հանելով անծանօթ աշխարհ մը ու անոր անծանօթ գեղեցկութիւնները։

Ինք եղաւ որ գաւառը ճանչցուց իր հոգիին ու իր բարախումներուն մէջ, ճամբան հարթելով հայ ազգագրութեան։

Սրուանձտեանցի երկերն են «Գրոց ու Բրոց», «Հնոց ու Նո-

բոց», «Համով Հոտով», «Շուշանիկ», «Մանանայ», «Թորոս Աղբար» և «Սասունցի Դաւիթ»։

Սրուանձտեանց առնվիրան եղաւ գաւառի գրականութեան, ու իրմով է որ գաւառը իր շունչը կը սկսի պատուաստել հայ մտքին։

ԽՈՐԷՆ ՆԱՐՊԷՅ

(1831-1892)

Քառանամեակն է մահուան և Խորէն Նարպէյին, մէկը հայ եկեղեցականութեան ամէնէն կարկառուն դէմքերէն։ Մխիթարեանց աշակերտ և ապա անդամ Մխիթարեանց՝ ի վերջոյ դարձաւ հայ եկեղեցւոյ գիրկը, եռանդուն մասնակցութիւն ունենալով հայ ազգային և գրական շարժման մէջ։

Նարպէյ մէկն էր Պերլինի վեհաժողովին գացող հայ պատուիրակութեան անդամներէն, Խրիմեան հայրիկի, Մինաս Չերազի և Ստեփան Փափազեանի հետ։

Տաղանդաւոր հռետոր, լեզուագէտ և հայրենասէր՝ Նարպէյ բանաստեղծ ալ էր։ Իր քերթուածները ամփոփուած են «Ստուերք Հայկականք» և «Վարդենիք» հատորներուն մէջ։ Գրած է նաև «Ալաֆրանկս» թատերախաղը, և թարգմանած «Դաշնակք», Լամարթինի՝ որուն բարեկամն էր։

Ան այցելած է նաև Ռումանիա՝ փորձելով հայ թեմ մը հիմնել։ Պատուով ընդունուած ռումէն արքունիքէն և մեծ ազդեցութիւն թողած հոն, Պուքրէշի հայ եկեղեցւոյ մէջ իր մատուցած պատարագին ներկայ եղած է նաև Քարոլ Ա. թագաւորը։

ԳԱՄԱՌ ՔԱԹԻՊԱ

(1830-1892)

Քառանամեակը լրացաւ Գամառ Քաթիպայի ալ մահուան։

Չկայ հայ բանաստեղծ մը որ հայ հոգիներուն թափանցած ըլլայ այնքան խորունկ՝ որքան Ռափայէլ Պատկանեան (Գամառ Քաթիպա)։ Ծնած Նոր Նախիջևան, ուսած Դորբատ և Փեթրոկրատ, ան ինքզինք նուիրեց իր ժողովուրդին, իբրև ուսուցիչ և բանաստեղծ։

Իր գրական գործունէութեան առաջին շրջանին (1850-1864), աւելի շատ յօրինած է ան մանկական երգեր սիրոյ, ուրախութեան և տխրութեան քերթուածներ։

Երկրորդ շրջանին է որ ան կը դառնայ «ազգին երգիչը», ոգեկոչելով հայ ժողովուրդին անցեալը ու հայութեան ներքը բռնկցնելով Հայաստանը, զգայուն երգերու մէջ որոնք շրթունքէ շրթունք անցան եւ դեռ կ'ապրին։

Ի վերջոյ ան արտադրեց երգիծական քերթուածներ, ու արձակ էջեր՝ միշտ երգիծական՝ Նոր Նախիջևանի բարբառով։

Գամառ Քաթիպայի քերթուածներէն շատերը ապրեցան ու կ'ապրին հայ ժողովուրդի շրթներուն վրայ, ինչպէս «Մայր Աբաքսի»ն, «Հիմի էլ լանք»ը, եւայլն։

ՍՄԲԱՏ ՇԱՀԱԶԻԶ

(1841-1907)

Քառանամեակն էր այս տարի Սմբատ Շահազիզի մահուան։

Շահազիզ մէկն է Ռուսահայ գրականութեան վերածնունդի դէմքերէն, և թողած է սիրոյ, բնութեան և հայրենիքի նուիրուած քերթուածներ։

Ան կը պատկանի սերունդի մը որ գրականութեան ճամբով փորձեց հայ ժողովուրդը հայրենասիրութեան տանիլ, և զայն դաստիարակել քերթուածներու միջոցաւ։ Իր գլխաւոր երկն է «Լեւոնի Վիշտը» փօէմը, ուր ազդեցութիւնը կրած կ'երևայ Պայրընի և ուր հայրենասիրական թափն է իշխողը գրական մտահոգութեանց վրայ։ Բանաստեղծը կրցած է սակայն հոն շատ մը գեղեցիկ հատուածներ տալ՝ մանաւանդ երբ կը նկարագրէ Հայաստանի բնութիւնը և Կովկասեան լեռները։

Շահազիզ գործածած է ընտիր, մաքուր լեզու մը բաղդատմամբ իր ժամանակին։

ԱՐՓԻԱՐ ԱՐՓԻԱՐԵԱՆ

(1852-1908)

Ութսունամեակը Արփիար Արփիարեանի ծննդեան։

Մխիթարեան նախկին աշակերտ՝ Պոլիս դարձին ան նետուեցաւ հանրային կեանքի ասպարէզը, և ամբողջ քառորդ դար մնաց պատնէշին վրայ։

Նախ կրթական ընկերութեանց նուիրեց իր երիտասարդի խանդավառութիւնը՝ մեծ դեր խաղալով Միացեալ Ընկերութեան կազմութեան և բարգաւաճման մէջ։

Բայց հրապարակագրութիւնը եղաւ իր սիրած ասպարէզը։ Ան հայ մամուլին բերաւ նոր շունչ մը, նոր թափ, և ըլլայ «Արեւելք»ի, ըլլայ յետոյ «Հայրենիք»ին շուրջ ստեղծեց, մարզեց խանդավառ սերունդ մը որ հայ գրականութեան ընտրանին պիտի կազմէր յետոյ, ինչպէս Զօհրապն ու Բաշալեանը, Կիւրճեանն ու Օտեանը, և այնքան ուրիշներ։

Ան յեղափոխական յորձանքին ալ խառնեց իր խանդավառութիւնը, զեկավար դեր խաղալով Հնչակեան կուսակցութեան մէջ, ուր պառակտում պիտի ստեղծէր և անցնէր Վերակազմեալներուն, զանոնք ալ լքելու համար յետոյ. մինչև որ վերակազմեալ զնդակ մը Գահիրէի մէջ գետին տապալեց զինքը։

Արփիարեան պիտի ապրի սակայն իր գրականութեամբը։ Արտադրեց զմայլելի էջեր, վիպակ ու պատմուածք, ինչպէս «Ոսկէ Ապրջան», «Կեանքի պատկերներ», բայց մանաւանդ «Կարմիր ժամուշ»ը, որ իր գլուխ գործոցն է։

Հ. ԱՐՍԷՆ ԱՅՏԸՆԵԱՆ

(1824-1902)

Մահուան երեսնամեակ՝ հայ նոր աշխարհաբարի մեծ ախոյեանին, Հ. Արսէն Այտընեանի։

Ծնած Պոլիս, փոքր տարիքէն մտաւ Վիեննայի Մխիթարեան Միաբանութեան մէջ, որուն արբահայրութիւնը պիտի վարէր յետոյ, 1886էն մինչև իր մահը։

Իր արբահայրութեան օրով է որ հիմնուեցաւ «Հանդէս Ամսօրեայ»ն, զարկ ստացան Կ. Պոլսոյ և Իզմիրի Մխիթարեան վարժարանները, Վիեննայի տպարանը բարգաւաճեցաւ, և բացառիկ շուք ստացաւ Վիեննայի Մխիթարեան Միաբանութիւնը։

Բայց անգին է իր մատուցած ծառայութիւնը հայ լեզուին, և անով հայ գրականութեան։

Ինքն էր որ հիմերը դրաւ մեր նոր աշխարհաբարին, 1866ին լոյս ընծայելով իր գլուխ գործոցը, «Բնական քերականութիւն արդի աշխարհաբար լեզուի», երկ՝ որ վճռեց աշխարհաբարին բախտն ու յաղթանակը։ Ընդարձակ յառաջաբանէ մը յետոյ ուր աշխարհաբարի ծագման և զարգացման պատմութիւնը կու տայ աննախընթաց ուսումնասիրութեան մը մէջ, կը ճշդէ մեր նոր լեզուին կանոնները՝ հիմա առնելով հայ լեզուին ամէնէն մեծ քերականը, ժողովուրդը, և այսպէսով կը հարթէ ճամբան հայ լեզուաբան-

ներուն և քերականներուն, բայց մանաւանդ հայ գրականութեան։ Զափազանցութիւն չէ ըսելը թէ իրեն կը պարտինք մեր նոր աշխարհաբարը։

Այտընեան երաժշտագէտ ալ էր։ Զայնագրած է հայկական պատարագ մը՝ երգչախումբի և նուագախումբի համար, վիթխարի երկ՝ ուր թէև պահպանուած չեն հայ պատարագի երգեցողութեան ինքնատիպ դրոշմը, բայց որ սակայն կը պարզէ իր երաժշտական մեծ հմտութիւնը։

Այտընեան և գծագրիչ էր։ Ան գծագրած է Երկրագունդ մը, և մանաւանդ յօրինած հայերէն զարդագիր տառեր՝ որոնք մինչեւ այսօր կը զարդարեն Վիեննական Մխիթարեանց հրատարակութիւնները։

Հայ Մշակոյթի այս մեծ տիտանին մահուան առթիւ էր որ Վիեննայի քաղաքապետութիւնը կ'ըսէր իր ցաւակցական գրին մէջ. «Այտընեանի մահով այնպիսի մարդ մը կը պակսի՝ որուն զուգակշիռ երկրորդ մը դարեր չեն կրնար յառաջ բերել»։

Ա Ն Ա Ն Ց

(1822-1888)

Հարիւրտասերորդ տարելիցն էր այս տարի Ծերենցի ծննդեան։

Ծնած Պոլիս, Յովսէփ Շիշմանեան (Ծերենց), աշակերտեցաւ Մխիթարեաններուն, բժշկութիւնը աւարտեց Փարիզ, և Պոլիս դարձին դեր կատարեց հայ-կաթոլիկ համայնքին ներքին շարժումներուն մէջ, ի վերջոյ դառնալով մայրենի եկեղեցւոյ գիրկը եւ հուսկ ուրեմն անցնելով Կովկաս, ուր և գործեց։

Հրապարակագրութեամբ սկսաւ իր գրական ասպարէզը՝ յետոյ նուիրուելու համար վիպագրութեան։ Իր վէպերուն նիւթը հայ պատմութեան զանազան շրջաններէն է քաղուած ու անոնց մէջ կը բարախէ Հայու տաք սիրտ մը։ Երեք են իր այդ վէպերը, «Երկունք Թ. դարու», «Թորոս Լեռնի» և «Թէոդորոս Ռշտունի», որոնցմէ երեքն ալ Հայոց Պատմութեան երեք շրջանները կը բանան ընթերցողին։

ՍՐԱՊԻՈՆ ՀԵՔԻՄԵԱՆ

(1832-1892)

Ծննդեան հարիւրամեակը և մահուան քառասնամեակն էր այս տարի Սրապիոն Հեքիմեանին, մէկը հայ վերածնունդի ախոյեաններէն, դժբախտաբար հիմա գրեթէ մոռցուած։

Մխիթարեանց աշակերտ, Հեքիմեան Պոլիս դարձին ինքզինք նուիրած է գրականութեան, յօրինելով քերթուածներ և թատրերգութիւններ, բայց մանաւանդ մեծ դեր կատարած հայ բեմի ստեղծման մէջ՝ կազմակերպելով թատերախումբեր և անոնց հայթայթելով առաջին թատերախաղերը։

Իր երկերը ամփոփուած են «Տաղք և Թատերգութիւնք» հատորին մէջ (1867)։

ՊԵՐՃ ՊՌՈՇԵԱՆՑ

(1837-1907)

Պերճ Պռոշեանց, որուն մահուան քսանըհինգամեակը կը լրանար այս տարի, մէկն է ութսունական թուականներու արևելահայ գրական մեծագոյն դէմքերէն։

Վիպասան էր, ու առաւելապէս վարքագիր իր վէպերուն մէջ։ Արևելահայ գրականութեան մէջ առաջին անգամ ինքն է որ բացառապէս կը նուիրուի արևելահայ գիւղական կենցաղին, վարք ու բարքին, հաւատալիքներուն և սովորոյթներուն մանրազնին վերարտադրման։

Ան իր վէպերը գրեց իր հայրենի Աշտարակ գիւղին բարբառով ու անոնց մէջ պահեց տեղական գոյնը, մասնաւորաբար ապրեցնելով հոն ժողովրդական խոնարհ զաւակները, և այսպէսով հողիներն ու մտքերը հրապուրելով դէպի նահապետական հայ գիւղը, ու ճամբան բանալով յետագայ գրողներուն, ինչպէս Ղազարոս Աղայեանին և Յովհ. Թումանեանին, որոնք իրենց ներշնչումը պիտի ծծէին բացառապէս հայ գիւղէն։

Պռոշեանցի գլխաւոր երկերն են «Կռուածաղիկ», «Հայի խնդիր», «Ցունոն»,» «Սօս և Վարդիթեր», «Ցեցեր», «Բղդէ» վէպերը։

ԳԱԲՐԻԷԼ ՍՈՒՆԴՈՒԿԵԱՆՑ

(1825-1912)

Քսան տարի է նաև Գաբրիէլ Սունդուկեանցի մահէն ի վեր.

Ծնած Թիֆլիս, աւարտած Փեթրոկրատի համալսարանը, հաստատուած ի վերջոյ ընկերային նախանձելի դիրքի, Սունդուկեանց իր սիրտը և գրիչը նուիրեց հայ գրականութեան, ու անոր կապուած մնաց մինչև իր մահը։

Կարելի չէ քանի մը գիծով նկարել դէմքը մարդու մը, որուն հետ կը սկսի ու կը զարգանայ հայ թատերական գրականութիւնը, գոնէ արևելահայութեան մէջ։

Արդարև, Գաբրիէլ Սունդուկեանց եղաւ գրեթէ հիմնադիրը հայ բեմական գրականութեան։

Իր երկերը գրեթէ բոլորն ալ թատերախաղեր են՝ տռամ, կատակերգութիւն, և զաւեշտ, թիւով տասնեակ մը.— «Գիշերուան Սաթրը Խէր է» (տպուած 1901ին), «Էլի մէկ Զոհ» (1902), «Խաթաբալա» (1902), «Պէպո» (1904), «Ամուսիններ» (1905), «Բաղնիքի Բօղչա» (1906), «Քանդած Օճախ» (1906), «Եւայլն կամ Նոր Դիոգինէս» (1907), «Օսկան Պեարովիչը Էն Կէնքումը» (1906), «Սէր և Ազատութիւն»։ Ունի նաև «Համալի Մասլահաթներ» եւ թարգմանութիւն մը՝ Մոլիէռի «Ժորժ Դանդէնը»։

Միմիայն «Պէպո»ն բաւական է զինքը անմահացնելու համար։

ՅԱԿՈԲ ՊԱՐՈՆԵԱՆ

(1842-1891)

Անմահ հայ երգիծաբանին ծննդեան 90րդ տարելիցն էր այս տարի։

Բոլանդակ հայ գրականութեան մէջ չկայ իրմէ աւելի ժողովրդական դէմք մը, ու չկան աւելի ժողովրդական տիպարներ քան իր ստեղծած հերոսները։

Ծնած Էտիրնէ, ստացած համեստ կրթութիւն մը, բայց ան կրցաւ հանդիսանալ երգիծանքի մեծագոյն հայ վարպետը, շնորհիւ իր բնածին տաղանդին։

Պարոնեանի գործերն են՝

«Մեծապատիւ մուրացկաններ», «Ազգային ջոջեր», «Քաղաքավարութեան վնասներ», «Պառոյտ մը Պոլսոյ թաղերուն մէջ», «Հոահոսի ձեռատետր», «Պաղտասար աղբար» և «Արեւելեան ատամնաբոյժ»։

Այս գործերէն շատերը դասական դարձած են հայ գրականութեան մէջ, ինչպէս անոնց ստեղծած հերոսները։

Պարոնեան խմբագրած է նաև զանազան երգիծական հանդէսներ, ինչպէս «Թատրոն», «Խիկար» և «Ծիծաղ»։

ՊԵՏՐՈՍ ԴՈՒՐԵԱՆ

(1851-1872)

Սկիւտարի սոխակին մահուան 60րդ տարին լրացաւ։

Պետրոս Դուրեան, որ հոգը մաւաւ հազիւ 21 տարու, կ'ապ-

րի հայ ժողովուրդի սրտին մէջ և պիտի ապրի միշտ իբրև ասա-
ղերէն մէկը հայ գրականութեան՝ չնորհիւ անկորնչելի երգերուն,
զորս պոռթկաց իր հիւանդ հոգին զմայլելի թափով մը։

Հազիւ քանի մը տարի ուրուեցաւ իրեն ստեղծագործելու։
Բայց ինչ որ ստեղծեց՝ բաւական է իր անունը անմահ ընելու։

Իր քերթուածներէն չատերը բերնէ բերան և սիրտէ սիրտ
պտտած են ամբողջ 60 տարի, ինչպէս «Տրտունջը», «Իմ մահը»,
«Լճակը», «Թրքուհին» եւայլն։

Պետրոս Դուրեան գրած է նաև թատերախաղեր, ինչպէս
«Թշուառներ», «Վարդ և Շուշան», որոնք զուրկ են սակայն բե-
մական արժէքէ։

ՄԻՆԱՍ ՁԵՐԱԶ

(1852-1929)

Լրացաւ այս տարի Մինաս Ձերազի ծննդեան 80 ամեակը։

Ծնած 1852ին Կ. Պոլիս, աւարտելէ յետոյ Նուպար Շահնա-
զարեանը՝ նուիրուեցաւ ուսուցչութեան, ապարէզ՝ ուր ունեցաւ
բեղմնաւոր գործունէութիւն, մանաւանդ Կեդր. վարժարանի իր
տեսչութեան տարիներուն (1886-1889)։

Ձերազ բեղմնաւոր եղաւ նաև իր ազգային գործունէութեանը
մէջ, իբրև ազգային երեսփոխան, իբրև Միացեալի հիմնադիր եւ
իբրև գործակից Ներսէս Վարժապետեանի։ Ինք մաս կազմեց այն
պատուիրակութեան՝ որ 1878ին ներկայացաւ Պերլինի վեհաժողո-
վին և այդ առթիւ զիմեց մեծ պետութեանց մայրաքաղաքները
հայկական դատը պարզելու։

Ձերազ 1889ին հաստատուեցաւ Եւրոպա, և մեծ ծառայու-
թիւն մատոյց հայկ. դատի փրօփականտին, թէ ճառերով եւ
թէ գրչով։ Հայկ. դատի փրօփականտին նուիրուած էին իր
L'Arménie ֆրանսերէն եւ Armenia անգլիերէն հանդէսները զորս
լոյս ընծայեց երկար տարիներ։

Յօրինեց նաև հայ կեանքէ քաղուած գողտրիկ պատմուածք-
ներ, նախ ֆրանսերէն և յետոյ հայ լեզուով։

Իր միւս երկերն են՝ «Գրական փորձեր», «Ազգային դաս-
տիարակութիւն», «Ինչ չահեցանք Պերլինի վեհաժողովէն», «Հա-
յաստան և Իտալիա», «Գրիչ և Սուր», «Նոր Ճառեր», և «Իմ
առաջին ճամբորդութիւնս Եւրոպա»։

ՔՐԻՍՏԱՓՈՐ ԿԱՐԱ ՄՈՒՐԶԱ

(1854-1902)

Այս տարի լրացաւ նաև անուանի երաժշտագէտ Քրիստափոր
Կարա Մուրզայի մահուան երեսնամեակը։

Ծնած 1854ին Խրիմի Գարասու-փազար աւանը՝ պզտիկ տա-
րիքէն սեր կու տայ երաժշտութեան, որուն կը նուիրուի ի վեր-
ջոյ։ Նախ Խրիմը կ'ըլլայ իր գործունէութեան դաշտը՝ ուր մէկ
կողմէ կ'ուսումնասիրէ հայ ազգ. երգերը և կը դաշնաւորէ զա-
նոնք, և միւս կողմէ կը կազմէ երաժշտական և թատերական
խումբեր։ 1882ին կ'անցնի Կովկաս՝ Թիֆլիսի և Պաքուի մէջ խում-
բեր և համերգներ կազմակերպելով։ 1887ին կ'այցելէ Պոլիս։ Կով-
կաս դառնալուն՝ աւելի մեծ թափով կը շարունակէ իր գործու-
նէութիւնը, գործելով ամբողջ 15 տարի Կովկասի բոլոր կարևոր
քաղաքներուն մէջ, մասնաւորաբար Պաքու և ատեն մըն ալ
պաշտօնավարելով Էջմիածնի ճեմարանին մէջ՝ ուր կ'աշակերտի
իրեն Կոմիտաս։

Կարա Մուրզա առաջին տարածիչն է հայ ազգային և ժո-
ղովրդական երգերու, ու բազմաձայն երգեցողութեան։ Ան է որ
պատրաստած է ճամբան Կոմիտասին։

Իր գործունէութեան ընթացքին՝ 47 քաղաքներու մէջ տուած
է 248 համերգներ, մարզելով այդ առթիւ մօտ 6000 հոգի։ Գրի
առած և մշակած է 320 երգեր, և յօրինած 67 ինքնուրոյն հե-
ղինակութիւններ։

Մեռած է հազիւ 48 տարու։

ԳՐԻԳՈՐ ԽԱԼԱԹԵԱՆՑ

(1858-1912)

Քսաներորդ տարեդարձն էր այս տարի նաև փրոֆ. Գրիգոր
Խալաթեանցի մահուան։ Ծնած Ալեքսանդրապոլ, Խալաթեանց
Մոսկուայի մէջ է որ աւարտած է համալսարանը՝ նուիրուելով
պատմաբեղուարանութեան։

1883ին կը կարգուի պատմութեան ուսուցչապետ Լազարեան
ճեմարանին, աշխատակցելով գիտական պարբերականներու և լոյս
ընծայելով ուսումնասիրութիւններ հայ հին մատենագիրներու
մասին, որոնցմէ յիշենք Ղազար Փարպեցի (1883), Եղիշէ (1892),
Զենոբ Գլակ (1893), Մովսէս Խորենացի (1896), եւայլն։ Խալաթ-
եանց իբրև գիտնական յարգուած էր նաև օտար շրջանակներու մէջ։

ԱՂԵՔՍԱՆԴՐ ՇԱՔԼԵԱՆ

(1875-1912)

Քսան տարի առաջ էր որ անշշուկ հողը մտաւ հայ դրականութեան համեստ բայց տաղանդաւոր մէկ զաւակը, Աղեքսանդր Շաքլեան։

Ծնած 1875ին Իզմիր, աւարտած 1893ին Պէրպէրեանը, պահ մը կը մտնէ Հայրենիքի խմբագրութեան մէջ, յետոյ Մանչէսթըր կ'անցնի՝ նուիրուելու առևտրական ասպարէզին, շարունակելով սակայն գրելը։

Իր գեղեցկագոյն էջերն են «Բարիները», «Նոր հոգիներ», «Պատգարակին աղջիկը», «Հոգեկան վիճակներ», «Մենծ Աղա», «Երջանկութեան վախը», որոնց մէջ ի յայտ կուգայ վարպետ իւմօրիսթը։

Աշխատակցած է նաև անգլիերէն թերթերու։

Ծածկանունն էր Զարեհ Վարսամեան։

ՌԷԹԷՈՍ ՊԷՐՊԷՐԵԱՆ

(1852-1907)

Այս տարի լրացաւ Ռէթէոս Պէրպէրեանի եւ մահուան 25 ամեակը։

Ծնած 1852ին՝ Պոլսոյ Խասգիւղ թաղը, ուսուցչական ասպարէզը կը մտնէ հազիւ 15 տարու։ 9 տարի ուսուցչական պաշտօններ վարելէ յետոյ զանազան դպրոցներու մէջ՝ 1876ին կը հիմնէ իր սեփական վարժարանը, վարելով զայն մինչև իր մահը, 31 տարի անընդհատ, հայ ժողովուրդին ընծայելով ընտիր հոյլ մը ականաւոր դէմքերու։

Պէրպէրեան զբաղած է նաև գրականութեամբ։ Թարգմանած է Լամբնէի «Բանք հաւատացեալոյ ուրուք» (1871), Կէօթէի «Հերման եւ Տօրօթէան» (1883)։ Իսկ իր ինքնագիր երկերն են «Առաջին տերեւք» (1877), «Մարդիկ և Իրք» (1885), «Դաստիարակի մը խօսքեր»ը (1901), «Խոհք և Ցուշք» (1903), և «Դպրոց և Դպրութիւն» (1907)։

Ռէթէոս Պէրպէրեան եռանդուն մասնակցութիւն բերած է նաև Պոլսոյ ազգ. կեանքին, իբրև անդամ Ազգ. Երեսփ. Ժողովի, բայց մանաւանդ իբր ատենապետ Ուսումնական Խորհուրդին, երբ յօրինած է Թրքահայ վարժարաններու «Կաղմական Կանոնագիրը»։

ՏԻԿ. ՍՐԲՈՒՀԻ ՏԻՒՍԱԲ

(1842-1901)

Այս տարի լիներսուն տարեկան էր Սրբուհի Տիւսաբի ծննդեան։

Ծնած Պոլիս, աղնուական ընտանիքի մը ծոցէն, և դարձած կողակիցը Տիւսաբ փաշային, Տիկ. Սրբուհի Տիւսաբ խառնուեցաւ հայ հանրային շարժման, հայկի դաստիարակութեանը շնորհիւ՝ զոր ստացած էր Մկրտիչ Պէշիքթաշլեանի շունչին տակ։

Ան իր ճիգերը նուիրեց նախ կրթական գործին, իբրև հիմնադիրներէն և սիւներէն մէկը Դպրոցասէր Տիկնանց Ընկերութեան, որ նախախնամական դեր պիտի կատարէր հայ կեանքի մէջ, վարժուհի հասցնելով հայ դպրոցներուն։

Ան զբաղեցաւ նաև գրականութեամբ, վէպեր գրելով։

Երեք են իր վէպերը,— «Սիրանուշ», «Մայտաս», «Արաքսիա», որոնց մէջ ան կը պաշտպանէ հայ կնոջ դատը։

ԳՐԻԳՈՐ ԱՐԾՐՈՒՆԻ

(1830-1892)

Մշակի խմբագիրը եւս մեռաւ ճիշդ քառասուն տարի առաջ։

Փիլիսոփայ հայ լրագրութեան մէջ կրցած են այնպիսի ակօս մը բանալ ինչ որ բացաւ Գրիգոր Արծրունին իր Մշակով, ոչ միայն հասցնելով իր շուրջը մտաւորական սերունդ մը՝ որ յետոյ դեր պիտի խաղար Կովկասահայ կեանքի մէջ, այլ նաև դառնալով ուսիվիրան ուսանողութեան մտաւոր և հանրային վերածնունդին։ Գրիգոր Արծրունին էր որ ջանաց հայութեան զոյգ հատուածներուն միջև հոգեկան շաղախը թրծել, հայ զանգուածները մարզել յառաջադէմ հորիզոններու տեսիլքով, և ճամբան հարթել սերունդի մը՝ որ պիտի դար տքնիլ ու զոհուիլ հայ ժողովուրդի ազատագրութեանը համար։

ՄԻՔԱՅԷԼ ՉԱՓՐԱՍՏ

(1848-1907)

Համբաւաւոր կատակերգակը, որուն մահուան քսանըհինգամեակը եւս լրացաւ, ծնած էր Պուքրէշ, և զաւակն էր Գէորգ պատուելիին։

Նախ պարի ուսուցիչ Պոլսոյ ազգային վարժարաններու եւ դերասանական խումբերու մէջ, 1877ին է որ կը նուիրուի բեմին՝ ամբողջ քառասուն տարի ծիծաղ սրսկելով զանգուածներու մէջ։

ՏԱՐՈՒԱՆ ՄԱՀԵՐԸ

Հ. ԱՐՍԷՆ ՂԱԶԻԿԵԱՆ

Իր մտքին ու իր կորովին լրութեանը մէջ, այս տարի հողը մտաւ հայ գրականութեան ամէնէն բեղմնալից վաստակաւորներէն մէկը, որուն դիպած երկերուն վրայ բաւական է աչք մը նետել պատկառանքով ու սոսկումով համակուելու համար։ Պատկառանքով՝ որովհետեւ անոր կը պարտի մեր գրականութիւնը հսկայ դէզ մը չինցող, տեղ երկերու, և սարսափով՝ անոր համար որ կարելի չէ ըմբռնել համբերութեան և կամքի հսկայ ուժը որ բնակած է Հայր Ղազիկեանի մէջ։

Ծնած 1870ին Պարտիզակ, նախնական կրթութիւնը կը ստանայ գիւղը։ Ատեն մը գրաշարութեամբ պարապած Պոլիս՝ չունչը Վենետիկ կ'առնէ լեցուած ուսման ծարաւով։ Ու տքնաջան աշխատութեանց տարիներ կ'ըլլան եօթը տարիները զորս հոն կ'անցընէ 1888-1895, ամբարելով չատ մը լեզուներ՝ ինչպէս հին ու նոր հայերէնը, իտալերէնը, ֆրանսերէնը, անգլիերէնը, և հմտանալով նաև լատիներէնի ու յունարէնի։

Ու 1895էն մինչև իր մահը ան կ'ուսուցանէ ու կը թարգմանէ անդադար։ Նախ գրաբարն է որ կը յանկուցանէ զինքը, ու գրաբարով են իր առաջին թարգմանութիւնները, «Հատընտիր քերթուածք» Լէօփարտիի, «Լռութիւն» Վիքթորիա Ազանուրի, «Մահ Արթուրոյ» Թէննիսոնի։ 1900էն ետքն է որ աշխարհաբարը կը գործածէ իր թարգմանութեանց մէջ։ Ու իրմով մեր գրականութիւնը կ'ունենայ թարգմանութիւնը օտար անթիւ գլուխ-գործոցներու, ինչպէս են Տանթէի «Աստուածային կատակերգութեան» երեք մասերը՝ «Դժոխք», «Քաւարան» և «Արքայութիւն», Հոմերոսի «Իլիականը» և «Ոդիսական»ը, Վերգիլիոսի «Մշակականք»ը և «Ենէականը», Որատիոսի «Արուեստ Բերթողական»ը, Միլտոնի «Դրախտ Կորուսեալ»ը, Թասսօի «Երուսաղէմ Ազատեալ»ը, Օսեանի «Քերթուածներ»ը, Լէօփարտիի «Երգեր»ը, Ատա Նեկրիի երկ. գործերը՝ «Ճակատագիր», «Մրրիկներ» և «Մայրութիւն», Վիքթորիա Ազանուրի «Երգեր»ն ու «Յաւիտենական զրոյցը», Ռօլանի «Երգը», Սպանիական «Սիտ»ը, Պոյթօի «Ներոն»ը, Ուկոյ և Ֆոսկոլոյի «Տաղք Գերեզմանաց»ը, յիշելու համար գլխաւորները միայն։

Իր ամէնէն հոյակապ և աննախընթաց գլուխ-գործոցը պիտի ըլլար սակայն «Հայկական Մատենագիտութիւնը», վիթխարի աշխատանք, որ կ'երևան բոլոր հայ երկերը սկիզբէն մինչև մեր օրերը, իրենց բովանդակութեամբ, հեղինակներու կենսագրութեամբ եւ մատենախօսութեամբ։

Լ. Է. Օ

1932 Նոյ. 14ին Երևանի մէջ իր աչքերը փակեց Լէօն։

Ծնած էր Շուշիի մէջ 1860ին։ Համեստ կրթութենէ մը վերջ, գրական կարեւոր դիրքի մը հասաւ չնորհիւ իր եռանդուն ու յամառ ինքնաչխատութեան։ Եղած է ուսուցիչ, պետական պաշտօնեայ և խմբագիր։ Այս վերջին պաշտօնը վարած է գլխաւորապես «Մշակ»ի մէջ որուն ազգեցութեան տակ կազմաւորուած եւ թափ առած է իր գրական ուղղութիւնն ու ոգին։

Լէօ հայ գրականութեան մէջ իր մուտքը բրած է 1883ին։ Նախ գրական գործեր արտադրեց։ Այս մարդին մէջ յայտնի են իր գործերէն «Ծայրեր», «Կորածներ», «Վերջին Վէրքեր», «Թաթարման Գիշեր», «Պանդուխտ», «Այծարած», «Մելիքի Աղջիկը» եւայլն։ Յետոյ նուիրուեցաւ բանասիրութեան։ Իր բանասիրական-պատմական գլխաւոր գործերն են «Հայկական Տպագրութիւն» (2 հատոր), «Գ. Արծրունի» (3 հատոր), «Յովսէփ Կաթ. Արղութեան», «Ս. Մեսրոպ», «Պատմութիւն Ռուսահայ գրականութեան» և երեք հատորնոց ընդարձակ Հայոց Պատմութիւն մը, սկսեալ Ուրարտական շրջանէն, որուն մէկ մասը միայն հրատարակուեցաւ։

ՍԻՐԱՆՈՒՇ

Բայց բեմը իր փառքերէն մէկը կորսնցուց այս տարի։

Ծնած 1862ին Բերայի մէջ, Սիրանուշ, բուն անունով Մեսրոպէ Գանթարճեան, տասը տարու հազիւ կայ երբ բեմ կ'ելլէ առաջին անգամ Մաղաքեանի խումբին մէջ։ 1875ին արդէն մաս կը կազմէ Վարդովեանի խումբին և անոր հետ թուռնէի մը կը մասնակցի դէպի գաւառները. 1880ին Թիֆլիս կը հրաւիրուի

ուր երկու տարի կը մնայ։ 1883-1891 կը գործէ Պոլիս, Աթէնք, Գահիրէ, եւայլն, 1891ին երթալ վերջնականապէս հաստատուելու համար Կովկաս, ուր կը սկսի իր բեմական վերելքը։

Սիրանուէշ այլեւս փառքը կը դառնայ հայ բեմին, իր տաղանդը պտտցնելով քաղաքէ քաղաք, Թիֆլիս, Պաքու, Պաթում և Ալեքսանդրապոլ, Կարս և Երեւան, Գանձակ և Շուշի, Նոր Նախիջեւան և Աստրախան, մինչեւ իսկ Մոսկուա, ուր կը խլէ օտարներուն ծափերը։

Իր գլխաւոր դերերն էին „Համլէթը“, „Արծուիկը“, „Թօքան“,„Սաֆօն“, „Մէտէան“, „Զէյնաբը„, „Մատամ-Սան-Ժէն“ը, «Ֆրու-Ֆրուն“, „Մակտան„, «Մարի-Սթուարթը“, „Ժաննա՝Արքը“, „Ֆամելիազարդ Տիկին“ը, եւայլն, որոնցմէ շատերուն մէջ անմրցելի մնաց։

ՅՈՎՀԱՆՆԷՍ ԱՍՊԵՏ

Այս տարի հոգը դրինք նաեւ Յովհաննէս Ասպետը (Օննիկ Զիֆթէ Սարաֆ)։

Ծնած Պոլիս և աշակերտած Կեդրոնականի, Զիֆթէ Սարաֆ ազմկալից մուտք մը ըրաւ հայ գրականութեան սեմէն, իր «Միամիտի մը Արկածներ“ով, ուր նիւթին յանդգնութիւնը և արտայայտութեան անկեղծութիւնը չուտ մը ժողովրդականացուցին իր անունը, որ իր վրայ պիտի խօսեցնէր նաեւ թարգմանութեամբը Փօլ Պուրժէի „Փիլիսոփայի Աշակերտին“, ուր զգալի էր լեզուական սանձարձակութիւնը։

Ի վերջոյ նուիրուեցաւ հրապարակագրութեան, հաղուադէպօրէն տալով միայն գրական էջեր։

ԼԵՒՈՆ ՄԿՐՏԻՉԵԱՆ

Այս տարի մեռաւ նաեւ հայ հանրային գործիչ մը՝ Լեւոն Մկրտիչեան, ծնած Պոլիս և աւարտած Ռօպէրթ Քոլէճը և նուիրուած հրապարակագրութեան, աշխատակցելով բազմաթիւ օրաթերթերու և պարբերականներու։

ԹԵՄՆ ԵՒ ԻՐ ՀԱՄԱՅՆՔՆԵՐԸ

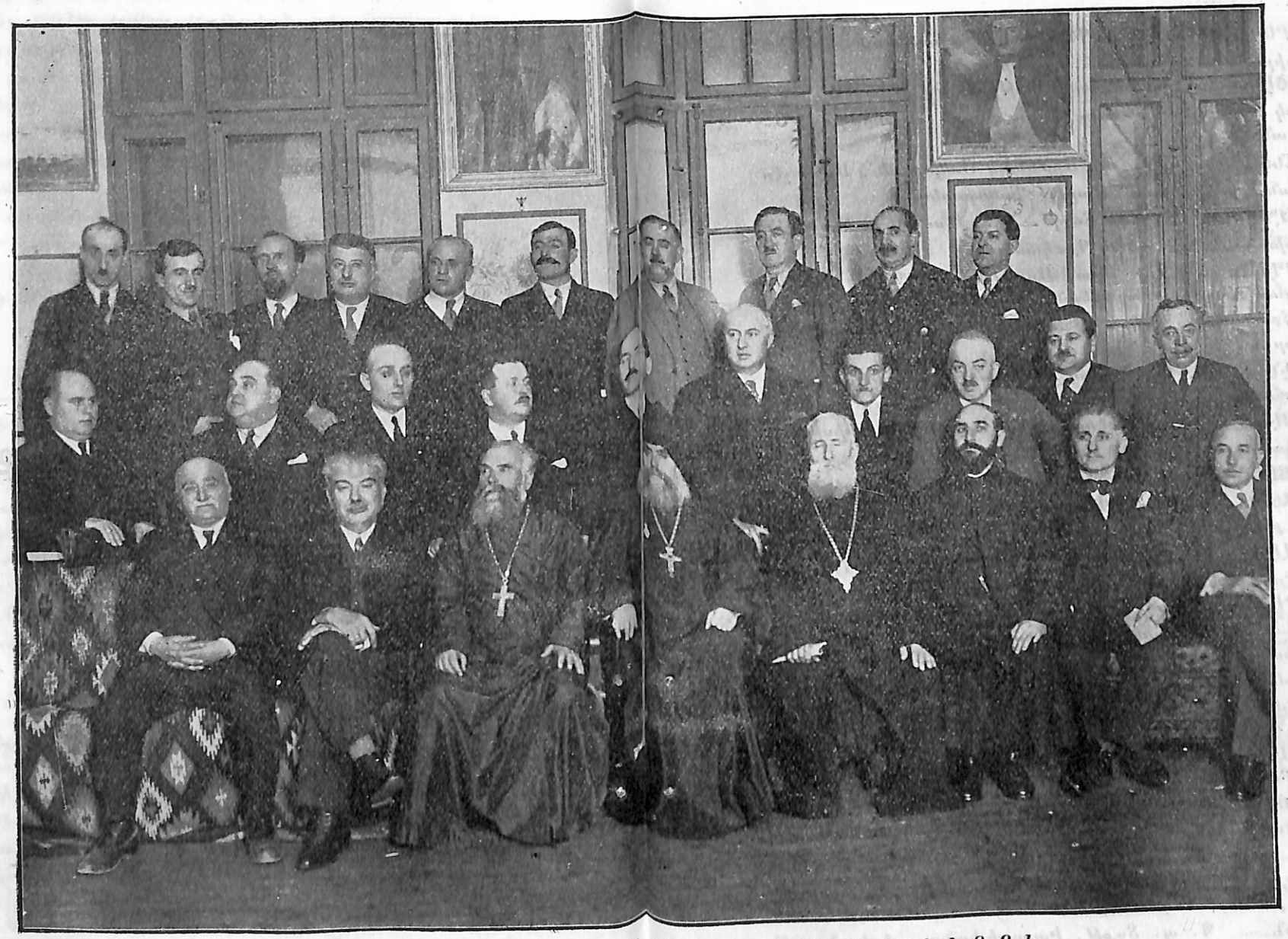

ԽՄԲԱՆԿԱՐ ԹԵՄԱԿԱՆ ՊԱՏԳԱՄԱՒՈՐՆԵՐՈՒ

ԹԵՄԱԿԱՆ ՊԱՏԳԱՄԱՒՈՐՆԵՐ

ՀՈԳԵՒՈՐԱԿԱՆ ԴԱՍԷՆ.— Գնէլ քահ. Մանտալեան, Երեմիա Ա. քահ. Ապրիլեան, Ներսէս քահ. Քէրոբէեան։

ՊՈՒՔՐԷՇԷՆ.— Պ. պ. Արամ Աքթէրեան, Արտ. Գասարճեան, Դերենիկ Դանիէլեան, Յար. Տօքուզեան. փոխանդամ՝ Ա. Արամ Փափազեան։

ՔՕՆՍԹԱՆՑԱՑԷՆ.— Պ. պ. Արմենակ Յակոբեան, Արտաշէս Թ. Թովմասեան. փոխանդամ՝ Յարէթ Գասպարեան։

ՊԱԶԱՐՃԸՔԷՆ.— Պ. պ. Տօքթ. Ա. Սալբի, Գարեգին Աւագեան. փոխանդամ՝ Գառնիկ Ղուկասեան։

ՍԻԼԻՍԹՐԻԷՆ.— Պ. պ. Արտ. Արապաճեան, Օննիկ Ադամեան. փոխանդամ՝ Սարգիս Պոյաճեան։

ԿԱԼԱՑԷՆ.— Պ. պ. Գր. Թրանքու-Կալայց. փոխանդամ՝ Սարգիս Աբգար։

ՊԱՔԸՈՒԷՆ.— Պ. պ. Անթօն Շթէֆանէսքու. փոխանդամ՝ Արտաշէս Պոյաճեան։

ՊՐԱՑԼԱՑԷՆ.— Պ. պ. Գէորգ Հաճի Արթինեան. փոխանդամ՝ Գ. Յովհաննէսեան։

ԹՈՒԼԶԱՑԷՆ.—Պ.պ.Լ. Զօհրապ.փոխանդամ՝Մ. Բարսեղեան։

ՍՈՒԼԻՆԱՑԷՆ.— Պ. պ. Վ. Մէշտուճեան. փոխանդամ՝ Յակոբ Քիւչիւքեան։

ՊԱՊԱՏԱՂԷՆ.— Պ. պ. Կարապետ Պաղտասարեան. փոխանդամ՝ Յովհ. Թովմասեան։

ՀԸՆԶԷՇԹԷՆ.— Ս.Իսանովիչ. փոխանդամ՝Տօքթ.Թասունեան։

ՊԸԼՑԷՆ.— Պ. պ. Յակոբ Մարգարեան. փոխանդամ՝ Օնիկ Նալպանտեան։

ԶԷԹԱԹԷ-ԱԼՊԱՑԷՆ.— Պ. Գալուստ Աւետասուրով։

ՊՕԹՕՇԱՆԷՆ.— Պ. պ. Փրոֆ. Ա. Եաքօպեանու. փոխանդամ՝ Տիգրանի Զամաք։

ՍՈՒԶՈՎԱՑԷՆ.— Պ. պ. Փրոֆ. Քրիսթէա Արաչ. փոխանդամ՝ Եփրեմ Քոճոքար։

ԹԸՐԿՈՒ-ՕՔՆԱՑԷՆ.— Պ. պ. Տօքթ. Իօն Պէրարու. փոխանդամ՝ Լուքա Եորտաքէ։

ԵԱՇԷՆ.— Պ.պ. Մ. Մանիա. փոխանդամ՝ Գ. Մօրթազեան։

ՌՕՄԱՆԷՆ.— Պ. պ. Ինճ. Ք. Սօլոմոն. փոխանդամ՝ Ինճ. Աբրահանեանու։

ՖՕՔՇԱՆԷՆ.— Պ. պ. Տօքթ. Իպրայիլեանու. փոխանդամ՝ Թոնի Ֆէրհատ։

ԻՄՄԱՑԻԼԷՆ.— Պ. Գաբրիէլ Խաչիկով։

ԹԵՄԱԿԱՆ ԿԵՐՐ. ԻՇԽԱՆՈՒԹԻՒՆ

ԱՌԱՋՆՈՐԴ.— Յուսիկ Արք. Զօհրապեան։

ԹԵՄԱԿԱՆ ԽՈՐՀՈՒՐԴ.— Յուսիկ Արք. Զօհրապեան (նախագահ), պ. պ. Ինճ. Քոնսթանթին Սօլոմոն (փոխ-նախագահ), Լեւոն Զօհրապ (փոխ-նախագահ), Արմենակ Մանիսալեան, Գէորգ Հաճի Արթինեան, Արտաշէս Թ. Թովմասեան. փոխանդամներ՝ Արամ Ճապուրով, Եաքօպ Պըլըգլիու, Յակոբ Քիւչիւքեան։

ԸՆԴՀ. ՔԱՐՏՈՒՂԱՐ.— Պ. Յ. Ճ. Սիրունի։

ԹԵՄԱԿԱՆ ՀԱՇՈՒԵՔՆՆԻՉՆԵՐ.— Պ. պ. Գաբրիէլ Խաչիկով, Արտաշէս Մելիտոն, Վահէ Զուլֆեան. փոխանդամներ՝ Նիքու Սալաչ, Յակոբ Տավիտէսքու։

ՏՆՏԵՍԱԿԱՆ ԽՈՐՀՈՒՐԴ.— Պ. պ. Ս. Քէհեաեան (ատենապետ), Յար. Գաղդեան (ատենադպիր), Ժիր. Իփլիքճեան (դանձապետ), Գրիգոր Գարագաշեան և Արտ. Պոյաճեան։

ԿՐԹԱԿԱՆ ԽՈՐՀՈՒՐԴ.— Պ. պ. Ս. Սրենց (ատենապետ), Արտ. Կիւրճեան (ատենադպիր), Տօքթ. Մ. Պէկեան, Յովհ. Աւետիքեան, Վարդան Առաքելեան։

ՌՈՒՄԱՆԻՈՅ ՀԱՅ ՀԱՄԱՅՆՔՆԵՐԸ

1. ՊՈՒՔՐԷՇ

ԵԿԵՂԵՅԻ.— Ս. Հրեշտակապետ, փայտէ կառուցուած 1638ին, իսկ 1685ին՝ քարաշէն, 1781ին վերաշինուած, 1913ին հիմէն կառուցուած ի նորոյ։

ՀԱՅՈՅ ԹԻՒԸ.— Մօտ 10,000։ Լիակատար մարդահամար տեղի ունեցած չէ ցարդ։

ՀԱՄԱՅՆԲԻՆ ԵՆԹԱԿԱՅ ՇՐՋԱՆՆԵՐ.— Ճուրճու և Փլոէշթ։

ԹԱՂԱԿԱՆՈՒԹԻՒՆ.— (Թաղականութեան սոյն կազմը՝ ընտրուած Մայիս 29ին՝ բեկանուած է Թեմ. Խորհուրդին կողմէ).— պ. պ. Դ. Դանիէլեան (ատենապետ), Վ. Մէչտուտճեան (ատենադպիր), Ա. Գասարճեան (գանձապետ), Ա. Աբթէրեան, Խ. Անդրէասեան, Ն. Իվանովիչ, Յ. Տօքուզեան։

ՎԱՐԺԱՐԱՆ.— Մխաքեան-Բեսիմեան, հիմնուած 1810ին։

ԹԻՒ ԱՇԱԿԵՐՏՈՒԹԵԱՆ.— 393, բաժնուած մանկապարտէզ զատ 7 դասարաններու, հետևեալ կերպով.—

Մանկապարտէզ	29
Մանկապարտէզ (Օպօռ)	20
Ա. դասարան	44
Ա. դասարան (Օպօռ)	34
Բ. հիմնական դասարան	37
Բ. զուգընթաց „	39
Գ. հիմնական „	36
Գ. զուգընթաց „	37
Դ. դասարան	53
Ե. դասարան	31
Զ. դասարան	15
Է. դասարան	18

ՏՆՕՐԷՆ.— Պ. Գէորգ Ղազարեան։

ՈՒՍՈՒՑՉԱԿԱՆ ԿԱԶՄ.— Պ. պ. Մ. Թամբազեան, Յ. Պապիկեան, Յ. Գարիպեան, Ա. Տիրացեան, Տօքթ. Ծ. Ֆուրունճեան, Ղ. Կանիկեան, Յար. Սիրունեան, Գ. Սարգիսեան, Զունթու, Արթինի, Իսնէսքու, օր. Պոկտան, օր. Սաթենիկ Գանթարճեան, Տիկ. Մ. Շահնազարեան։

ԱԶԳ. ՎԱՐԺԱՐԱՆԻ ՀՈԳԱԲԱՐՁՈՒԹԻՒՆ.— պ. պ. Գօզոս Տէյիրմէնճեան (ատենապետ), Հրանտ Վարդանեան (ատենադպիր) Լևոն Եղիազարեան (գանձապետ), Բենիամին Շիշմանեան, Օհանէս Գանթէրեան, Կարպիս Կարապետեան, Թովմաս Շիշմանեան, Մելիք Սուքիասեան, Մանուկ Դանիէլեան, Գարեգին Բարսեղեան (այս վերջինը նշանակուած՝ բեկանուած թաղականութեան կողմէ)։

ՎԱՐՁՈՒԹԻՒՆ ԱՂԲԱՏԱԽՆԱՄԻ.— պ. պ. Տրդատ Զ. Մուրատեան (ատենապետ), Սեդրակ Բէլէնկեան (փոխ-ատենապետ), Շահէն Կիւրճեան (ատենադպիր), Յովհ. Գրիգորեան (գանձապահ), Սեդրակ Գարրիէլեան, Միսաք Սինանեան, Սեդրակ Կանիկեան։

ՌՈՒՄԱՆԱՀԱՅ ՄԻՈՒԹԻՒՆ.— պ. պ. Դ. Դանիէլեան (ատենապետ), Գ. Հաճի Արթինեան (գանձապետ), Ս. Արարատեան (ատենադպիր), Կ. Միհայիլէսքու, Ա. Մելիտոն, Ա. Ֆէսճեան, Մ. Մուրատով, փոխանդամներ՝ Յ. Քիւչիւքեան, Գ. Քեսթանեան, Հ. Պարտիզպանեան։ (Սոյն կազմէն չատերը հրաժարած են ներկայիս կամ ձեռնթափ եղած)։

ՌՈՒՄԱՆԱՀԱՅ ԺՈՂՈՎՐԴԱԿԱՆ ՄԻՈՒԹԻՒՆ.— պ. պ. Միհրան Մեսրոպեան (ատենապետ), Արամ Փափազեան (ատենադպիր), Յովհ. Պակլաճեան (գանձապետ), Յովհ. Աւետիքեան, Յար. Գազազեան, Գաբրիէլ Մանուկեան։

«ԲԱՖՖԻ» ՄՇԱԿՈՒՈՒԹ. ՄԻՈՒԹԵԱՆ ՏՆՕՐԷՆ ԽՈՐՀՈՒՐԴ— Պ. պ. Յակոբ Քիւչիւքեան (ատենապետ), Վահէ Զուլֆեան (փոխ ատենապետ), Վահան Կէմիճեան (ատենադպիր), Մանուկ Մանուկեան (փոխ-ատենադպիր), Կարապետ Պոտիկեան (տնօրէն), Գէորգ Քեսթանեան (գանձապետ), Կարապետ Դաւիթեան։ ԳՈՐԾԱԴԻՐ ԴԻՒԱՆ.— Պ. պ. Յ. Ճ. Սիրունի, Գ. Քեսթանեան և Կ. Պոտիկեան։

ՌՈՒՄԱՆԱՀԱՅ ԳԹՈՒԹԵԱՆ ԽԱՉԻ ՇՐՋԱՆԱՅԻՆ ՎԱՐՁՈՒԹԻՒՆ.— Տիկիններ՝ Մ. Գարագաշեան, Ն. Բէյիզեան, Մ. Արէլեան, Ա. Կիւրճեան, Մ. Տէր Գրիգորեան և օր. Ս. Սվաճեան։

ՌՈՒՄԱՆԱՀԱՅ ԳԹՈՒԹԵԱՆ ԽԱՉԻ ՏԵՂԱԿԱՆ ՎԱՐՁՈՒԹԻՒՆ.- Տիկիններ՝ Վ. Եաղճեան, Արոլանեան, Առաքելեան, Մ. Պոյաճեան և օրիորդներ՝ Է. Գարագաշեան, Թադէոսեան, Ս. Վափօռեան։

Հ. Մ. Ը. Մ.Ի ՌՈՒՄԱՆԻՈՅ ՇՐՋ. ՎԱՐՁՈՒԹԻՒՆ.— պ. պ. Յ. Ճ. Սիրունի (ատենապետ), Հ. Բանիկեան (փոխ-ատենապետ), Կ. Պալճեան (ատենադպիր), Արտ. Թ. Թովմասեան (գանձապետ), Գ. Հաճի Արթինեան (խորհրդական), Գեղամ Խաչխաչեան (սկաուտ պետ), Յար. Ապաղեան (մարզիկ պետ)։

ՌՈՒՄԱՆԻՈՅ ԳԹՈՒԹԵԱՆ ԽԱՉԻ ԿԵԴՐ. ՎԱՐՉՈՒԹԻՒՆ

ՌՈՒՄԱՆԱՀԱՅ ԳԹՈՒԹԵԱՆ ԽԱՉԻ ՊՈՒԲՐԷՇԻ ՎԱՐՉՈՒԹԻՒՆ

Հ.Մ.Ը.Մ.Ի ՏԵՂԱԿԱՆ ՎԱՐՉՈՒԹԻՒՆ.— պ. պ. Ս. Շիշմանեան (ատենապետ), Ժ. Գարագաշեան (ատենադպիր), Հրանդ Ապաճեան (գանձապետ), Յովհ. Փիրանեան (մարդիկ պետ), Վ. Սվաճեան։

ՀԱՅ ՄՇԱԿՈՅԹԻ ԲԱՐԵԿԱՄՆԵՐՈՒ ԸՆԿԵՐԱԿՑՈՒԹԵԱՆ ԿԵԴՐ. ԽՈՐՀՈՒՐԴ.— Յուսիկ Սրբ. Զոհրապեան, Տիկ. Մ. Մելիք. եւ պ. պ. Գ. Հաճի Արթինեան, Ա. Կիւրճեան, Յ. Ճ. Սիրունի, Գ. Զամպաքճեան, Պ. Լեոնեան։

„ԱՐԱՋ«Ի ՀԱՄԱԿԻՐՆԵՐՈՒ ՄԻՈՒԹԵԱՆ ՎԱՐՉՈՒԹԻՒՆ.— պ. պ. Յովհ. Աւետիքեան (ատենապետ), Գ. Քեսթանեան (ատենադպիր), Արամ Փափազեան, Հ. Բանիկեան, Վ. Առաքելեան, Յ. Ճ. Սիրունի, Ս. Սարուշի։

ԿՈՄԻՏԱՍ ԵՐԱԺՇՏ. ՄԻՈՒԹԵԱՆ ՎԱՐՉՈՒԹԻՒՆ.— պ. պ. Յ. Ճ. Սիրունի (հրաժարած), Օր. Արմինէ Կիւրեան, Հ. Թումանեան, Յովհ. Փիրանեան, Կ. Յարութիւնեան։

ՈՒՍԱՆՈՂԱԿԱՆ ՄԻՈՒԹԵԱՆ ՎԱՐՉՈՒԹԻՒՆ.— պ. պ. Եր. Արապիտեան (ատենապետ), Օր. Ֆ. Կիւմիւշեան (փոխ-ատենապետուհի), Օր. Ե. Թովմասեան (գանձապետուհի), Յ. Զիվիտեան (ատենադպիր), Ե. Սարաֆեան (մատենադարանապետ)։

ԱԶԳ. ՎԱՐԺԱՐԱՆԻ ՍԱՆՈՒՑ ՄԻՈՒԹԵԱՆ ՎԱՐՉՈՒԹԻՒՆ.— պ.պ. Մ. Մանուկեան (ատենապետ), Ազատ Շիշմանեան (գանձապետ), Արամ Սիւրմէնեան։

„ՄԱՍԻՍ« ՀՐԱՏԱՐԱԿՉԱԿԱՆԻ ՎԱՐՉՈՒԹԻՒՆ.— պ. պ. Ս. Արարատեան (ատենապետ), Յ. Աւետիքեան (գանձապետ), Ս. Մատէոսեան (ատենադպիր), Վ. Առաքելեան, Ա. Թուրումպաճեան, Յ. Ղազարեան, Վահէ Զուլճեան, Հ. Բանիկեան, Յարութ Գասպարեան։

ՀԱՅ ԲԱՐԵԳՈՐԾԱԿԱՆ ԸՆԴՀ. ՄԻՈՒԹԻՒՆ.— պ. պ. Գ. Զամպաքճեան (ատենապետ), Կ. Պոզաճեան (փոխ-ատենապետ), Գ. Գարագաշեան (գանձապետ), Հ. Վարդանեան (ատենադպիր), Դ. Դանիէլեան, Ժ. Իփլիքճեան, Պ. Իրրանոսեան, Տօքթ. Պէկեան, Ա. Թուրումպաճեան, Հ. Բանիկեան, Ա. Ճապուրով։

ՔԵՄԱԼՅԻՆԵՐՈՒ ՀԱՅՐԵՆԱԿՑԱԿԱՆ ՄԻՈՒԹԻՒՆ.— պ. պ. Կար. Գարապէտեան (ատենապետ), Սեդրակ Գաբրիէլեան (ատենադպիր), Յովհ. Ղազարեան (գանձապետ), Գրիգոր Խաչատուրեան (փոխ-ատենապետ), Յար. Աճէմեան (քարտուղար), Սեդրակ Կանիկեան, Սեդրակ Փէլէնկեան, Եփրեմ Տօքուզեան։

ԿՈՄԻՏԱՍ ԵՐԳՉԱԽՈՒՄԲԻ ԱՆԴԱՄՆԵՐԸ

ՌՈՒՄԱՆԱՀԱՅ ՈՒՍԱՆՈՂԱԿԱՆ ՄԻՈՒԹԱՆ ԱՆԴԱՄՆԵՐԸ

ՌՕՏՈՍԹՕՅԻՆԵՐՈՒ ՀԱՅՐ. ՄԻՈՒԹԻՒՆ.— պ. պ. Գաբր. Մանուկեան (ատենապետ), Պօղոս Վափօրեան (ատենադպիր), Ա. Մաղաքեան (փոխ-ատենապետ), Յ. Դանիէլեան (գանձապետ), Նիկ. Աւագեան, Գէորգ Նուհուպեան, Օննիկ Արփաճեան։

ՇԱՊԻՆ ԳԱՐԱՀԻՍԱՐՅԻՆԵՐՈՒ ՀԱՅՐ. ՄԻՈՒԹԻՒՆ.— պ. պ. Տրդատ Զ. Մուրատեան, Միսաք Սինանեան, Վահրամ Պըլըգեան, Գառնիկ Գրիգորեան և Արտաշ Ղազարեան։

ԵՐԵՒԱՆ ՄԻՈՒԹԵԱՆ ՎԱՐՉՈՒԹԻՒՆ։— պ. պ. Նիկողոս Աւագեան (ատենապետ), Ղուկաս Պետրոսեան (ատենադպիր), Թովմաս Շիշմանեան (գանձապահ), Վահրամ Յակոբեան (կնքապահ), և Վահրամ Գէորգեան։

ՎԱՐՉՈՒԹԻՒՆ ԱԶԳ. ՄԱՏԵՆԱԴԱՐԱՆԻ.— պ. պ. Վ. Մէչատուրեան, Գ. Ղազարեան, Ա. Տիրացեան, Տ. Շալճեան, Խ. Անդրէասեան (սոյն կազմը նշանակուած է բեկանուած Թաղականութեան կողմէ)։

ՅՐՈՒԱԾ ՈՐԲԵՐՈՒ ԽՆԱՄԱՏԱՐ ՄԱՐՄԻՆ.— պ. Յովհ. Պակլաճեան (ատենապետ), Տիկ. Նուարդ Սիրունի (ատենադպիր), պ. Երուանդ Յովհաննեան (գանձապետ), պ. Յակոբ Պզտիկեան։

ՏՆՕՐԷՆ ԱՆՆԱ-ՄԵԼԻԲ ԾԵՐԱՆՈՑԻ.— պ. Վ. Մէչատուրեան։

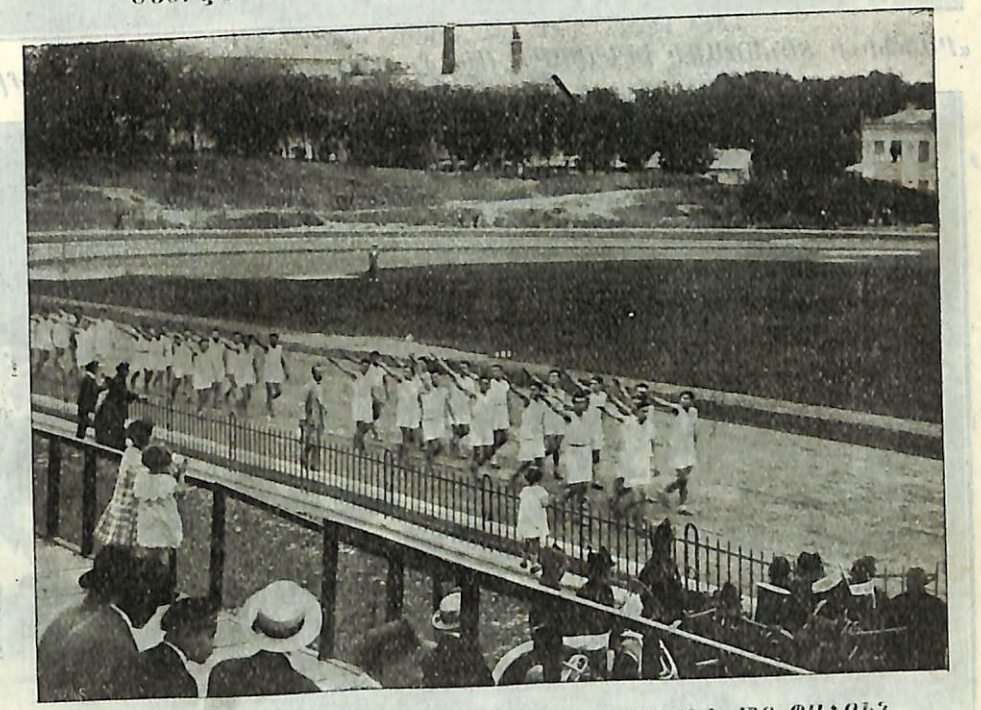

Հ. Մ. Ը. Մ.Ի ՄԱՐԶԻԿՆԵՐԸ ՈՂԻՄՊԻԱԿԱՆԻ ՄԸ ՊԱՀՈՒՆ

«ՐԱՖՖԻ»Ի ՏՕՆԱԾԱՌԻ ԵՐԵԿՈՅԹԸ (Խումբ մը ներկաներ նկարուած բեմին քով)

 «ՐԱՖՖԻ»Ի ԱՆԴԱՄՆԵՐԸ ԴԱՇՏԱՀԱՆԴԷՍԻ ՄԸ ՊԱՀՈՒՆ

2. ՔՕՆՍԹԱՆԴԻՆ

ԵԿԵՂԵՑԻ.— Ս. Աստուածածին, կառուցուած 1880ին։

ՀԱՄԱՅՆԲԻՆ ԵՆԹԱԿԱՅ ՇՐՋԱՆՆԵՐ.— Մէճիտիյէ, Զէրնա-Վօտա, Քարա Օմէր, Մուրֆաթլար, Թէքիրկէօղ։

ԹԱՂԱԿԱՆՈՒԹԻՒՆ.— Պ. պ. Տիգրան Յակոբչա, Կոկօ Թաղուրեան, Յարութիւն Մարգարեան, Թաղուոր Գուլումճեան, Գառնիկ Տէյիրմէնճեան, փոխանդամներ՝ պ. պ. Սուրէն Զթիկեան, Գ. Կարապետեան, Ստ. Շամամեան, հաշուեքննիչներ՝ պ. պ. Երուանդ Պէյազճեան, Մաթոս Ըէիզզու։

ՎԻՃԱԿԱԳՐՈՒԹԻՒՆ.— Քօսթանցայի նահանգին մէջ այս պահուս կ'ապրին և տեղւոյն ծխական համայնքին կը պատկանին 3202 Հայեր, որոնցմէ 2778ը Քօսթանցա քաղաքին մէջ և 424 հոգի շրջականները։

Սոնք կը կազմեն 718 ընտանիք քաղաքին մէջ եւ 112 ընտանիք քաղաքէն դուրս։ Սոյն ընտանիքներէն զատ կան նաեւ 121 անհատներ։

Այս 3202 հոգիէն 1650ը այր են, 1552ը կին։

Կան 532 երեխաներ տասը տարեկանէն վար։

Քուէարկութեան իրաւունք ունին 907 ծիրականներ քաղաքին մէջ, եւ 141 հոգի շրջականները։

Քոնսթանցայի հայութիւնը հետեւեալ կերպով ցրուած է նահանգին զանազան քաղաքներուն մէջ.—

Քոնսթանցա	718	ընտանիք	2778	անձ
Մէճիտիյէ	42	„	140	„
Զէրնա-Վօտա	20	„	82	„
Քարա Օմէր	17	„	59	„
Մուրֆաթլար	7	„	27	„
Թէքիրկէօղ	4	„	15	„
Քաչամաք	3	„	8	„
Քուզկուն	3	„	8	„
Կիւվէնկիա	3	„	6	„
Թարիվէրտի	2	„	8	„
Քօչարաք	2	„	6	„
Օլթինա	2	„	7	„
Թուտոր Վլատիմիրէսքու	2	ընտ.	7	„
16 զանազան գիւղեր 1-ական		ընտ.	54	„

Քոնսթանցայի նահանգին Հայերը հետևեալ զբաղումները ունին.—

Առևտրականներ	310
Պաշտօնեաներ	179
Ազատ արուեստներ	33
Արհեստաւորներ	281
Բանուորներ	202
Հասարակներ	7
Զինուորականներ	20
Առանց զբաղումի	101

Քոնսթանցայի Հայերը հետևեալ սատկերը կը ներկայացնեն ըստ հպատակութեան.—

Ռումէն հպատակ	925
Նանսէնեան անձագիր	1978
Պարսկահպատակ	89
Թրքահպատակ	212
Հելլէնահպատակ	20
Ֆրանսահպատակ	18
Պուլկարահպատակ	4
Եգիպտական հպատակ	3
Ամերիկեան հպատակ	2

Քոնսթանցայի և նահանգին հայ ընտանիքներէն և ամուրիներէն 225ը բնակարանի տէր են և 703ը վարձակալ։

3202 հոգիէն 2700ը գրել կարդալ գիտեն, մնացեալը ոչ։

2852 հոգի իրենց տան մէջ հայերէն կը խօսին, 207ը ռումաններէն, 102ը թուրքերէն։

Քոնսթանցայի հայութիւնը կը սերի հետևեալ երկիրներէն.—

Թուրքիա	1737	Սուրիա	14
Ռումանիա	1235	Պարսկաստան	5
Ռուսիա	83	Եգիպտոս	4
Պուլկարիա	62		

Քոնսթանցայի հայութիւնը ծնած է հետևեալ քաղաքներուն մէջ.—

Քոնսթանցա	794	Էրզրում	68
Պոլիս	283	Դերջան	65
Կեսարիա	197	Պրուսա	58
Երզնկա	87	Կէյվէ	56

Պապատապ	54	Վառնա	32
Սվն	52	Գոնիա	31
Թուլչա	45	Էվէրէկ	31
Ատափազար	42	Բաբերդ	30
Շապին Գարահիսար	40	Պազարճըք	26
Ատանա	38	Սամսոն	26
Պիթլիս	38	Սիլիսթրա	26
Ռոտոսթօ	36	Վան	25
Օտեսա	35	Քղի	24
Սերաստիա	33	Էնկիւրի	23

ՔԱՀԱՆԱՅ.— Համազասպ քահ. Պետիկեան։

ՀԱՅ ԿԱԶՄԱԿԵՐՊՈՒԹԻՒՆՆԵՐ.— Արաքս Կրթական Միութիւն, Հ. Մ. Ը. Մ.ի մասնաճիւղ, Հայ Աշակերտական Միութիւն, Կոմիտաս երգչախումբ, Երևան Գեղ. Միութիւն, Հ. Բ. Ը. Միութեան մասնաճիւղ։

ԴՊՐՈՑ.— Հայկազեան, հիմնուած 1878ին։

ԹԻՒ ԱՇԱԿԵՐՏՈՒԹԵԱՆ— 186, բաժնուած 4 կարգերու։

Ա.	Դասարան	35	մանչ	25	աղջիկ
Բ.	„	29	„	29	„
Գ.	„	20	„	25	„
Դ.	„	14	„	9	„

Մանկապարտէզ չունի։

ՏՆՕՐԷՆ.— Թադէոս Պետրոսեան։

ՈՒՍՈՒՑՉԱԿԱՆ ԿԱԶՄ.— Տիկ. Աբրուսեակ Պետրոսեան, պ. պ. Ներսէս Պալեան, Սեդրակ Մանուէլեան, Կէորկէ Էնաքէսքու, Տիմիթրի Փաունէսքու։

ՊԻՏՏՃԷ.— Դպրոցին պիւտճէն 280,000 լէյ։ Համայնքին ընդհ. պիւտճէն 400,000 լէյ։

3. ՊԱԶԱՐՃԸՔ

ԵԿԵՂԵՑԻ.— Ս. Յովհ. Աւետարանիչ։

ՀԱՅՈՑ ԹԻՒԸ.— Մօտ 1000 հոգի։

ԹԱՂԱԿԱՆՈՒԹԻՒՆ.— Ս. Նէվշէհիրլեան (ատենապետ), Յարութիւն (փոխ-ատենապետ), Հայկ Ադամեան (ատենադպիր), Ս. Ճինիվիզեան (խորհրդական), Կ. Թիմուրճեան (գանձապետ), Ս. Լալէեան (եկեղեցական), Փոխանդամներ՝ Գալուստ Մարտիրոսեան, Ս. Գարաօղլանեան, Պ. Գարագաշեան։ Հաշուեքննիչներ՝ Լ. Պօղոֆ, Հ. Փէշտիմալճեան։

ՔԱՀԱՆԱՅ.— Ներսէս Ա. Քահ. Ղանչէկիւլեան։

ԵՆԹԱԿԱՅ ՇՐՋԱՆՆԵՐ.— Պալչըք։

ՀԱՅ ԿԱԶՄԱԿԵՐՊՈՒԹԻՒՆՆԵՐ.— Հ. Մ. Ը. Մ.ի Հայ աշակերտական Միութիւն։

ԴՊՐՈՑ.— Մամիկոնեան։

ԱՇԱԿԵՐՏՈՒԹԻՒՆ.— 88, բաժնուած 4 կարգերու և 1 մանկապարտէզի։

Ա. դասարան	6	մանչ	7	աղջիկ
Բ. „	8	„	10	„
Գ. „	12	„	13	„
Դ. „	3	„	3	„
Մանկապարտէզ	12	„	14	„
Գումար	41		47	

ՏՆՕՐԻՆ.— Պ. Կ. Պաղտասարեան-Լալէեան։

ՈՒՍՈՒՑՉԱԿԱՆ ԿԱԶՄ.— Տէր և Տիկին Արտաշէս Պարոնեան։

ՊԻՏԱՆԻ.— Վարժարանի պիտանէն 119,000, համայնքի ընդհանուր պիտանէն 160,000։

4. ՍԻԼԻՍԹՐԻ

ԵԿԵՂԵՑԻ.— Ս. Աստուածածին, կառուցուած ԺԹ. դարու սկիզբը։ Հայ եկեղեցի կը յիշուի ԺԸ. դարուն ալ։

ՀԱՅՈՑ ԹԻՒԸ.— Մօտ 1000 հոգի։

ԹԱՂԱԿԱՆՈՒԹԻՒՆ.— Արտաւազդ Արապաճեան, Մարտիրոս Կարապետեան, Յովսէփ Համբարձումեան, Սարգիս Գալուստեան, Վռամշապուհ Յակոբեան, Արամ Պէքմէզեան, Դր. Ղազարոսեան։

ՔԱՀԱՆԱՅ.— Սահակ Քահ. Վարպետեան։

ԵՆԹԱԿԱՅ ՇՐՋԱՆՆԵՐ.— Քալարաշ, Թուրթուքայա։

ՀԱՅ ԿԱԶՄԱԿԵՐՊՈՒԹԻՒՆՆԵՐ.— Հ. Մ. Ը. Մ.ի Մանանաճիւղ, Աշակերտական Միութիւն, Օրիորդաց Աղքատախնամ ընկերութիւն, Հայ Բարեգործ. Ընդհ. Միութեան մանանաճիւղ, Բաֆֆի Միութիւն։

ԴՊՐՈՑ.— Հիմնուած ԺԹ. դարու կէսերուն։

ԱՇԱԿԵՐՏՈՒԹԻՒՆ.— 58, բաժնուած 4 կարգերու եւ մէկ մանկապարտէզի։

Մանկապարտէզ			15	աշակերտ
Ա. կարգ	3	մանչ	11	աղջիկ
Բ. „	2	„	11	„
Գ. „ ոչ մէկ		„	8	„
Դ. „	2	„	6	„

ՏՆՕՐԻՆ.— Գրիգոր Սարայտարեան։

ՈՒՍՈՒՑՉԱԿԱՆ ԿԱԶՄ.— Մանուկ Աշքեան և Օր. Անանիկ Մէլքեան։

5. ԿԱԼԱՅ

ԵԿԵՂԵՑԻ.— Ս. Աստուածածին, չինուած ԺԵ. դարուն, 1669ին աւերակ, բաղմիցս նորոգուած մինչև 1821-երբ չինուեցաւ ի նորոյ, 1858ին կառուցուած քարաշէն։

ՀԱՅՈՑ ԹԻՒԸ.— Մօտ 1000 հոգի։

ԹԱՂԱԿԱՆՈՒԹԻՒՆ.— Ժան Պորվիզեան, Արիթան Պօղոսեան, Գրիգոր Սաւուլեան, Սարգիս Աբգար, Իսան Զերքէզ, Երանոս Երանոսեան, Աւետիս Պոհճալեան։ Փոխանդամներ՝ Աբշակ Թոմասեան, Ժան Սկաճան, Տօքթ. Աքսէնթովիչ, Ստեփան Պալատուրեան, Մինաս Յովհաննէս, Խրիմեանի Թրանքու։ Հաշուեքննիչներ՝ Գրիգոր Ունճեան, Աւետիս Միսաքեան, Թադէոս Յակոբեան։ Փոխ-հաշուեքննիչներ՝ Տօքթ. Սրբ. Մնտիկեան, Արտաշէս Սէազեան, Արգար Փալաթիչ։

ՔԱՀԱՆԱՅ.— Յարութիւն Յովսէփեան։

ՀԱՅ ԿԱԶՄԱԿԵՐՊՈՒԹԻՒՆՆԵՐ.— Հայ Տիկնանց Միութիւն, Հ. Մ. Ը. Մ. Կոմիտաս Երգչախումբ, Հայկ. Բարեկ. Ընդհ. Միութիւն։

ԴՊՐՈՑ.— Սահակ Մեսրոպ։

ՀՈԳԱԲԱՐՁՈՒԹԻՒՆ.— Պ. Պ. Գէորգ Ալեքսիկեան (ատենապետ), Կ. Արապեան (ատենադպիր), Պետրոս Ձիւմպիւշեան (գանձապետ), Ներսէս Թօփալեան (փոխ-ատենապետ), Ռուբէն Խաչատեան (վարչական)։

ԹԻՒ ԱՇԱԿԵՐՏՈՒԹԵԱՆ.— 55 բաժնուած 4 կարգերու։

ՏՆՕՐԻՆ.— Պ. Սարգիս Սրենց։

ՈՒՍՈՒՑՉԱԿԱՆ ԿԱԶՄ.— Օր. Օր. Մեսրիկեան, Կէօրկիւլ։

ԵՆԹԱԿԱՅ ՇՐՋԱՆՆԵՐ.— Ըէնի, Քահուլ Իվէզթ։

6. ԵԱՂ

ԵԿԵՂԵՑԻ.— Ս. Աստուածածին։ Կառուցուած 1395ին եւ վերաշինուած 1803ին։

ՀԱՅՈՑ ԹԻՒԸ.— Մօտ 500։

ԹԱՂԱԿԱՆՈՒԹԻՒՆ.— Պ. Պ. Միհայիլ Մանիա (ատենապետ), Ժ. Սաւա, Տիգրան Մանուկեան, Զաքար Սաատուրեան, Յովհ.

Էմիրզէեան։ Փոխանդամներ՝ Յակոբ Արթինեան, Տօքթ. Գրիգոր Լուքա։ Հաշուեքննիչներ՝ պ. պ. Գրիգոր Մորթազեան, Արշակ Մկրտիչեան։

ՔԱՀԱՆԱՆԵՐ.— Եղիշէ քահ. Ներսէսեան, Իգնատիոս քահ. Քիլիմլեան։

ԵՆԹԱԿԱՑ ՇՐՋԱՆՆԵՐ.— Հուշ, Վասլիու։

7. ՔԻՐՇԵՐ

ԵԿԵՂԵՑԻ.— Ս. Աստուածածին, կառուցուած 1804ին։

ՀԱՑՈՑ ԹԻՒԸ.— Մօտ 1000։

ԹԱՂԱԿԱՆՈՒԹԻՒՆ.— պ. պ. Բժ. Յ. Գիւլիանդանեան, Նիկողոս Մուրատեան, Թադէոս Թուրիէվ, Ստեփան Շահգեալդի, Յարութիւն Խաչիկով, Թեանով։

ՔԱՀԱՆԱՑ.— Յարութիւն քահ. Սրարատեան։

ԵՆԹԱԿԱՑ ՇՐՋԱՆՆԵՐ.— Թիկինա, Լէօվա։

8. ՍՈՒՋՈՎԿ

ԵԿԵՂԵՑԻՆԵՐ.— Ս. Խաչ՝ կառուցուած 1521ին, Ս. Սիմէոն՝ կառուցուած 1600ին, Ս. Աքսէնդ՝ կամ Զամքա կառուցուած 1555ին, Ս. Հաճկատար՝ չինուած 1512ին, Ս. Յարութիւն՝ մասնաւոր՝ 1776ին կառուցուած Ս. Երրորդութիւն հին եկեղեցւոյն փլատակներուն վրայ։

ՀԱՑՈՑ ԹԻՒԸ.— Մօտ 300։

ԹԱՂԱԿԱՆՈՒԹԻՒՆ.— պ. պ. Քրիստէա Ալաչ (ատենապետ), Եփրեմ Քոժոքար, Կարապետ Կէօրկիւ, Դաբրիէլ Փրունգուլ, Վարդերես Թասլաքար։

ԵՆԹԱԿԱՑ ՇՐՋԱՆՆԵՐ.— Զէրնըուց, Ռատըուց, Կուրահօմօր, Սօլքա, Ֆըլթիչէն։

9. ՊՐԱՅԼԱ

ԵԿԵՂԵՑԻ.— Ս. Աստուածածին, կար ԺԸ. դարուն, 1868ին կառուցուեցաւ ի նորոյ և օծուեցաւ 1871ին։

ՀԱՑՈՑ ԹԻՒԸ.— Մօտ 300։

ԹԱՂԱԿԱՆՈՒԹԻՒՆ.— պ. պ. Յակոբ Ալեքսանեան (ատենապետ), Ժան Կարճիվան (փոխ-ատենապետ), Նիքոլայէ Ալաչ (ատենադպիր), Տօնէ Անտրէէսքու, Լասքար Անթոնի։ Հաշուեքննիչներ՝ Սրտ. Կարապետեան, Գր. Մաթէէսքու։

ՔԱՀԱՆԱՑ.— Կարապետ քահ. Թիւլպէնտճեան։

10. ՊՕԹՕՇԱՆ

ԵԿԵՂԵՑԻՆԵՐ.— Ս. Աստուածածին, չինուած 1350ին, Ս. Երրորդութիւն՝ կառուցուած ԺԸ. դարուն, Ս. Աւետում՝ չինուած 1890ին իբր գերեզմանատան մատուռ։

ՀԱՑՈՑ ԹԻՒԸ.— Մօտ 300։

ԹԱՂԱԿԱՆՈՒԹԻՒՆ.— պ. պ. Վասիլէ Զոմաք, փրօֆ. Արիթօն Եաքօպիանու, Շեթէֆան Քոժաքարու, Քրիսթէա Զոմաք, Քրիսթէա Կոյլալ, Ժան Միսիր, Վասիլէ Հուրիկ։ Փոխանդամներ՝ Տօքթ. Քրիսթէա Մանէա, Անթօն Թրանքու։ Հաշուեքննիչներ՝ Քրիսթիան Լուքա, Նիքու Փոփովիչ։ Փոխ-հաշուեքննիչներ՝ Վալերիան Արիթօնովիչ, Պոկտան Զէրքէզ։

ՔԱՀԱՆԱՑ.— Ներսէս քահ. Առաքելեան (այժմ հեռացած)։

ԵՆԹԱԿԱՑ ՇՐՋԱՆ.— Տօրօհոյ։

11. ՖՕՔՇԱՆ

ԵԿԵՂԵՑԻՆԵՐ.— Ս. Աստուածածին, կառուցուած 1770ին, Ս. Գէորգ՝ չինուած 1600ին, Ս. Յարութիւն՝ կառուցուած 1891ին իբր գերեզմանատան մատուռ։

ՀԱՑՈՑ ԹԻՒԸ.— Մօտ 300։

ՔԱՀԱՆԱՆԵՐ.— Յարութիւն քահ. Սարգիսեան եւ Տաճատ քահ. Սպանեան։

ԵՆԹԱԿԱՑ ՇՐՋԱՆՆԵՐ.— Օռօպէչթ, Թէքուչ, Պըրլաթ, Ըմնիքու Սարաթ, Պուզբու, Փանչու։

12. ՌՈՄԱՆ

ԵԿԵՂԵՑԻ.— Ս. Աստուածածին, կար 1551էն առաջ. 1609ին ի նորոյ կառուցուած է քարաշէն և 1868ին արմատապէս նորոգուած։

ՀԱՑՈՑ ԹԻՒԸ.— Մօտ 200։

ԹԱՂԱԿԱՆՈՒԹԻՒՆ.— պ. պ. Գրիգոր Պլյբգիու, Կար. Սիմէոնովիչ, Միլուքը Կոյլաւ։

ՔԱՀԱՆԱՑ.— Խաչատուր քահ. Քէօսէկան։

13. ՊԱՔԸՈՒ

ԵԿԵՂԵՑԻ.— Ս. Հրեշտակապետ, կառուցուած 1849-1858։
ՀԱՅՈՑ ԹԻՒԸ.— Մօտ 200 հոգի։
ԹԱՂԱԿԱՆՈՒԹԻՒՆ.— պ. պ. Անթոն Շթէֆանէսքու (ատենապետ), Փէթրաքէ Կրիկորիու, Խաչիկ Ադամեան, Անտրէ Վրաչթի, Միհայ Զէրքէզ։
ՔԱՀԱՆԱՅ.— Տաճատ քահ. Մելքոնեան։
ԵՆԹԱԿԱՅ ՇՐՋԱՆՆԵՐ.— Փիաթրա-Նէամց։

14. ԶԷԹԱԹԷ-ԱԼՊԸ

ԵԿԵՂԵՑԻ.— Ս. Աստուածածին, կը՝ 1389էն առաջ։
ՀԱՅՈՑ ԹԻՒԸ.— Մօտ 100 հոգի։
ԹԱՂԱԿԱՆՈՒԹԻՒՆ.— պ. պ. Աւետաւորով, Ս. Զէմպլէրճի։
ՔԱՀԱՆԱՅ.— Երեմիա Ս. քահ. Ապրիկեան։

15. ԹՐԿՕ-ՕՔՆԱ

ԵԿԵՂԵՑԻ.— Ս. Աստուածածին, կառուցուած 1867ին։
ՀԱՅՈՑ ԹԻՒԸ.— Մօտ 100 հոգի։
ԹԱՂԱԿԱՆՈՒԹԻՒՆ.— պ. պ. Քրիսթէա Պոկսան, Միհայ Մարութեանսս, Միհայ Լազարովիչ։
ՔԱՀԱՆԱՅ.— Արտաւազդ քահ. Տէր Սահակեան։

16. ՍՈՒԼԻՆԱ

ԵԿԵՂԵՑԻ.— Ս. Աստուածածին, կառուցուած ԺԹ. դարու կէսերուն։
ՀԱՅՈՑ ԹԻՒԸ.— Մօտ 100 հոգի։
ԹԱՂԱԿԱՆՈՒԹԻՒՆ.— պ. պ. Կ. Խնդիրեան (ատենապետ), Խորէն Նազարեան (փոխ-ատենապետ), Յովհ. Զաքարեան (ատենադպիր), Արմենակ Էքմէքճեան, Խաչիկ Բարսեղեան։
ՔԱՀԱՆԱՅ.— Զուտի։

17. ՊԱՊԱՏԱՂ

ԵԿԵՂԵՑԻ.— Ս. Աստուածածին, չինուած 1899ին։
ՀԱՅՈՑ ԹԻՒԸ.— Մօտ 50 հոգի։
ԹԱՂԱԿԱՆՈՒԹԻՒՆ.— պ. պ. Թադէոս Մարտիրոսեան, Սրթին Երանոս, Ռուբէն Թոմասեան, Թադէոս Գալուստ, Գ. Մարտիրոսեան։
ՔԱՀԱՆԱՅ.— Վահրամ քահ. Մելքոնեան։

18. ՓԻԹԼԷԹ

ԵԿԵՂԵՑԻ.— Ս. Յովհաննէս, կառուցուած ԺԹ. դարու կէսերուն։
ՀԱՅՈՑ ԹԻՒԸ.— Մօտ 200 հոգի։
ԹԱՂԱԿԱՆՈՒԹԻՒՆ.— Թէոտոր Զէրքէզ, Ս. Ասլան, Տելեանով։
ՔԱՀԱՆԱՅ.— Կարապետ քահ. Խզէեան։
ԵՆԹԱԿԱՅ ՇՐՋԱՆՆԵՐ.— Քրայովա, Թուրն-Սէվէրին, Թրկովիշթէ։

19. ԹՈՒԼՋԱ

ԵԿԵՂԵՑԻ.— Ս. Գրիգոր Լուսաւորիչ, կառուցուած 1885ին, զետնին վրայ մատուռի մը որ չինուած էր 1830ին։
ՀԱՅՈՑ ԹԻՒԸ.— Մօտ 100 հոգի։
ԹԱՂԱԿԱՆՈՒԹԻՒՆ.— պ. պ. Գէորգ Գասպարեան, Ժան Լազարովիչ, Տիգրան Էսատեան, Ալիքսան Տէմիրճեան, Աբրահամ Միասէրեան։ Փոխանդամներ՝ Մարտիկ Մաթոս, Արմենակ Շահինեան, Գէորգ Սասթճեան։ Հաշուեքննիչներ՝ Թադէոս Խաչեան, Արթաքի Թադոսեան, Սարգիս Աւետիսեան։
ՔԱՀԱՆԱՅ.— Մանուկ քահ. Եաղճեան (այժմ Պուքրէշ)։

20. ՊԸԼՃ

ԵԿԵՂԵՑԻ.— Ս. Գրիգոր Լուսաւորիչ, կառուցուած 1913ին։
ՀԱՅՈՑ ԹԻՒԸ.— Մօտ 100 հոգի։
ԹԱՂԱԿԱՆՈՒԹԻՒՆ.— պ. պ. Յակոբ Մարգարով (ատենապետ), Կարապետ Զերնիթով, Բժ. Նիկողոս Խաչիկեանց, Գրիգոր Սատովիչ, Քրիստափոր Ալլաչ։
ՔԱՀԱՆԱՅ.— Մարտիրոս Ս. քահ. Զատիկեանց։
ԵՆԹԱԿԱՅ ՇՐՋԱՆՆԵՐ.— Օրհէյ և Հոթին։

21 ՀՐՆԶԷԹ

ԵԿԵՂԵՑԻ.— Ս. Աստուածածին, կառուցուած 1871ին։
ՀԱՅՈՑ ԹԻՒԸ.— Մօտ 50 հոգի։
ԹԱՂԱԿԱՆՈՒԹԻՒՆ.— պ. պ. Սիմոն Եանովիչ, Տօքթ. Եսրիք Թօսունեանց, Գրիգոր Եանովիչ, Իսն Հ. Յովհաննէսով, Խրիսթոֆոր Մարտիրոսովիչ։ Հաշուեքննիչներ՝ Իսն Շ. Օհանիսով, Գրիգոր Մանուչով, Իսակ Վամիչեանց։ Փոխանդամներ՝ Վարդան Եանովիչ, Մանուկ Մարտիրոսովիչ։
ՔԱՀԱՆԱՅ.— Յովհ. քահ. Աբրահամեան։

22. ԻՄՄԱՅԻԼ

ԵԿԵՂԵՑԻ.— Ս. Աստուածածին (փակ)։

23. ԿՈՒՐԱ-ՀՈՒՄՈՐ

ԵԿԵՂԵՑԻ.— Ս. Աստուածածին, շինուած 1849ին (փակ)։

24. ՕՐՀԷՑ

ԵԿԵՂԵՑԻ.— Ս. Աստուածածին (փակ)։

ԲԱՂԱՔՆԵՐ ՈՒՐ ԵՐԲԵՄՆ ՀԱՅ ԵԿԵՂԵՑԻ ԿԱՐ

Սիրէթ Վասիլու Պըռլատ
Քիլի Հուչ Թէքուչ
Հօթին Տօրօնօյ Հէրցա

ՀԱՅ ՀԱՄԱՅՆՔՆԵՐ ՈՒՐ ՀԱՅ ԵԿԵՂԵՑԻ ՉԿԱՅ

Մէհիտիյէ Փլօէշթ Քրայօվա Թուրն Սէվէրին
Զէրնավօտա Ճուրճովա Զէրնբուց

ՎԱՅՐԵՐ ՈՒՐ ԵՒ ԱՏԵՆՕՔ ՀԱՅ ԴՊՐՈՑ ԵՂԱԾ Է

Եաչ Քիչնեւ
Ֆօքչան Սուչովա
Պօթօչան Զէթաթէ-Ալպա
Ռոման

ՎԱՅՐԵՐ ՈՒՐ ԿՐՆԱՅ ՀԱՅ ԴՊՐՈՑ ԲԱՑՈՒԻԼ

Պրայլա Ճուրճովա Եաչ

ՀԱՅ ԿԱԹՈՂԻԿԷ ԹԵՄ

ԹԵՄԱԿԱՆ ԿԱԶՄԱԿԵՐՊՈՒԹԻՒՆ

Թրանսիլվանիոյ Հայ Կաթողիկէ թեմը՝ աւելի քան 200 տարի անկազմակերպ մնալէ յետոյ, վերջապէս մարմին առաւ ռումէն պետութեան և Վատիկանի միջեւ 1930 յունիս 5-ին կնքուած կոնկորդատով, որուն մէջ կը նախատեսուէր թէ հայ ծէսի կաթոլիկները պիտի ունենան «հոգեւոր պետ մը պետութեան բոլոր հայ կաթոլիկներուն համար՝ աթոռ ունենալով Կեռլան», ինչպէս որ 1928 ապրիլ 22ի դաւանութեանց օրէնքի 21րդ յօդուածով յիշատակուած պատմական եկեղեցիներու կարգին՝ յիշուած էր նաև հայ կաթոլիկ ծէսը։

«Արեւելեան Միաբանութեանց» տնօրէնութեան կողմէ 1932ին Վատիկանի մէջ լոյս ընծայուած «Statistica con cenni storici della Gerarchia e dei fideli di Ritto Orientale» վիճակագրական հատորին մէջ (էջ 86-87), հետեւեալ ծանօթութիւնները տրուած են Ռումանիոյ հայ կաթոլիկէ թեմին մասին.—

Առաքելական Առաջնորդութիւն Ռումանիոյ հայ կաթոլիկէից, հիմնուած 1930 յունիս 5ին, անմիջականօրէն Ս. աթոռին ենթակայ։

Առաքելական Առաջնորդ՝ Հ. Սահակ Կոզեան, Վիեննայի Մխիթարեան ուխտէն, ծնած Սիլցիա (Վրաստան) 1895 փետր. 26ին, պաշտօնի կոչուած 1930 հոկտ. 17ին։

Աթոռանիստ քաղաք՝ Կեռլա, թիւ հաւատացեալներու 36000, Մայր եկեղեցի՝ Կեռլա Ս. Երրորդութիւն, 3 քահանաներով։

Թիւ ժողովրդապետութեանց՝	5
Թիւ եկեղեցիներու՝	6
Մատուռներ՝	8
Կղերականներ՝	3

Դպրոց՝ մէկ, 3 ուսուցիչով և 54 աշակերտով

Որբանոց՝ 2

Ծերանոց՝ 2

Եղբայրութիւններ՝ Ս. Հաղորդութեան, Ս. Աննայի, Ս. Վարդարանի, Ս. Սրտի։

* * *

Իրը լրացում այս ծանօթութեանց,— ուր մեր կարծիքով չափազանցուած է կաթոլիկէ Հայերու թիւը Ռումանիոյ մէջ,— աւելցնենք որ Հ. Սահակ Կոզեան Պուքրէշ ժամանեց 1931 յունիս 8ին և նոյն ամսուան 14ին իր հաւատարմութեան երդումը ըրաւ։ Նոյն տարուան ապրիլ 11ին իսկ երկրին 5 լատին և 5 ռումէն կաթոլիկ եպիսկոպոսութեանց ուղղած շրջաբերականով մը հաղորդեց թէ Ռումանիոյ հայկաթոլիկէ թեմը բաժնուած է հինգ մնայուն և մէկ շրջուն ժողովրդապետութեանց, և թէ այդ ժողովրդապետութեանց պէտք է ենթարկուին յետ այսու Ռումանիոյ հողին վրայ ապրող հայ կաթոլիկները՝ որոնք ցարդ ենթակայ էին օտար կաթոլիկ եպիսկոպոսութեանց։

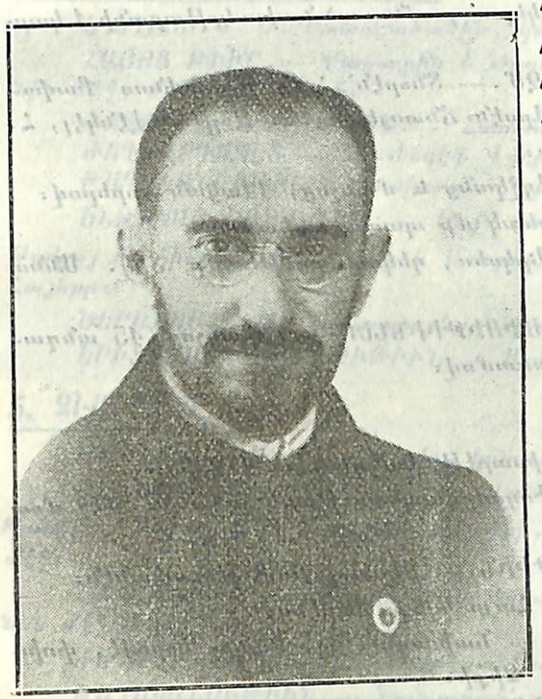

Հ. ՍԱՀԱԿ ԿՈԶԵԱՆ
Առաջնորդ Հայ Կաթոլիկէ թեմին

Այն վեց ժողովրդապետութիւններն են.— Կեռլա, Եղիսաբէթուպոլիս, Ֆրուժոսա, Կէօրկէն, Զէրնբուշ և Պուքրէշ։

1. ԿԵՌԼԱ

ԵԿԵՂԵՑԻՆԵՐ.— Ս. Երրորդութիւն, կառուցուած 1748-1759, գեանին վրայ փայտաշէն եկեղեցի մը՝ զոր Հայերը չինած էին հոն 1675ին երբ եկան Կեռլա հաստատուիլ։ Ս. Սողոմոն՝ չինուած 1724ին։

ՀԱՅՈՑ ԹԻՒ.— Ժողովրդապետութեան շրջանին մէջ մօտ 6000 հոգի։

ԺՈՂՈՎՐԴԱՊԵՏ.— Տօքթ. Մարտինոս Քափօթան։

ՀՈԳԵՒՈՐԱԿԱՆՆԵՐ.— Հայր Արսէն Ճնտոյեան, Հայր Բարթող Շահինեան և Հայր Լէնկէլ Զօլթան։

ԹԱՂԱԿԱՆՈՒԹԻՒՆ.— Նախագահ՝ պ. Լուքաչ Թուտորֆի, փոխ-նախագահ՝ Եսաքիմ Զապուլիք։

ԵՆԹԱԿԱՅ ՇՐՋԱՆՆԵՐ.— Կեռլայի ժողովրդապետութեան ենթակայ են Սօմէշ, Նասրուտ, Թուրտա, Մարամուրէշ և այդ գիծէն աւելի արևմուտք գտնուող նահանգներուն հայ կաթոլիկները։

ԴՊՐՈՑ.— 54 աշակերտ՝ բաժնուած նախակրթարանի 4 կարգերու։

ՈՒՍՈՒՑՉԱԿԱՆ ԿԱԶՄ.— Տնօրէն՝ Հայր Մարտինոս Քափօթան, ուսուցիչներ՝ Հ. Արսէն Ճնտոյեան, Հ. Զօլթան Լէնկէլ, Հ. Բարթողիմէոս Շահինեան։

ՈՐԲԱՆՈՑՆԵՐ.— Աղջկանց և մանչոց, 14ական որբերով։

ԾԵՐԱՆՈՑ.— Տասնեակ մը պատսպարեալներ։

ԵՐԳՉԱԽՈՒՄԲ.— Երկսեռ, ղեկավարութեամբ Տիկ. Աննա Փոնկրացի։

ԵՐԻՏԱՍԱՐԴԱԿԱՆ ՄԻՈՒԹԻՒՆՆԵՐ.— Մանչոց՝ 45 անդամով, և աղջկանց՝ 80 անդամով։

2. ԵՂԻՍԱԲԷԹՈՒՊՈԼԻՍ

ԵԿԵՂԵՑԻ.— Ս. Եղիսաբէթ, կանգնուած 1723ին։

ՀԱՑՈՑ ԹԻՒԸ.— Ժողովրդապետութեան շրջանին մէջ մօտ 1500 հոգի։

ԺՈՂՈՎՐԴԱՊԵՏՈՒԹԻՒՆ.— Սկսեալ 1658 թուականէն։

ԺՈՂՈՎՐԴԱՊԵՏ.— Հայր Ալեքս Ֆէրէնց։

ԹԱՂԱԿԱՆՈՒԹԻՒՆ.— Նախագահ՝ պ. Եանոշ Գօրօվէ, փոխ-նախագահ՝ պ. Էմանուէլ Զիքի։

ԵՆԹԱԿԱՅ ՇՐՋԱՆՆԵՐ.— Սոյն ժողովրդապետութեան ենթակայ են Թրնավա Մարէ, Թրնավա Միքը, Սիպիու, Ֆըկըրաչ, և Հունէտոարա նահանգներու կաթոլիկ Հայերը։

3. ՖԻՈՒՄՐԱՍԱ (Զիք Սեփվիպ)

ԵԿԵՂԵՑԻ.— Ս. Երրորդութիւն, կառուցուած 1700ին։

ԺՈՂՈՎՐԴԱՊԵՏՈՒԹԻՒՆ.— Հիմնուած 1675ին։

ՀԱՑՈՑ ԹԻՒԸ.— Ժողովրդապետութեան շրջանին մէջ մօտ 2500 հոգի։

ԺՈՂՈՎՐԴԱՊԵՏ.— Հ. Մկրտիչ Պոտուրեան։

ԵՆԹԱԿԱՑ ՇՐՋԱՆՆԵՐ.— Սոյն ժողովրդապետութեան ենթակայ են հարաւային Զուք, Պրաշով, Թրէյ Սքաուսնէ և Օտօրհէյ նահանգներու կաթոլիկ Հայերը։

ԹԱՂԱԿԱՆՈՒԹԻՒՆ.— Նախագահ պ. Եանոշ Ֆէյէր։

ԵՂԲԱՑՐՈՒԹԻՒՆ.— Ցանուն ամենասուրբ Երրորդութեան, հիմնուած 1730ին, նախագահ Զաքարիաշ Իչթվան։

4. ԿԷՕՐԿԷՆ (Սէնթ Միքլօշ)

ԵԿԵՂԵՑԻ.— Ս. Աստուածածին, կառուցուած 1733ին։

ՀԱՑՈՑ ԹԻՒԸ.— Քաղաքին և ժողովրդապետութեան շրջանին մէջ, մօտ 2500 հոգի։

ԺՈՂՈՎՐԴԱՊԵՏՈՒԹԻՒՆ.— Հաստատուած 1672ին։

ԺՈՂՈՎՐԴԱՊԵՏ.— Հ. Ժօզէֆ Վաքար։

ԹԱՂԱԿԱՆՈՒԹԻՒՆ.— Նախագահ՝ պ. Եանոշ Լազար։

ԵՆԹԱԿԱՑ ՇՐՋԱՆՆԵՐ.— Սոյն ժողովրդապետութեան ենթակայ են հիւսիսային Զուք և Մուրէշ նահանգներու կաթոլիկ Հայերը։

ԾԵՐԱՆՈՑ.— 18 պատսպարեալներով։

ԵՐԻՏԱՍԱՐԴԱՑ ՄԻՈՒԹԻՒՆ.— Մանչոց և աղջիկներու։

5. ԶԷՐՆԸՈՒՑ

ԵԿԵՂԵՑԻ.— Ս. Լուսաւորիչ, կառուցուած 1870ին։

ՄԱՏՈՒՌՆԵՐ.— Մատուռներ կան Զէրնըուց քաղաքին և Պանիլա, Քարափէին, Տուպընց, Կոնթրի, Վիթիլէնքա գիւղերուն մէջ։

ՀԱՑՈՑ ԹԻՒԸ.— Քաղաքին և ժողովրդապետութեան շրջանին մէջ մօտ 2000 հոգի։

ԺՈՂՈՎՐԴԱՊԵՏ.— Հ. Անդրէաս Լուքասիէվիչ։

ԹԱՂԱԿԱՆՈՒԹԻՒՆ.— Նախագահ՝ պ. Ս. Օքսենդովիչ։

ԵՆԹԱԿԱՑ ՇՐՋԱՆՆԵՐ.— Սոյն ժողովրդապետութեան ենթակայ են Զէրնըուց, Սթօրոժէնէթ, Պրաքուց, Քըմփըլունկ և Սուչովա նահանգներուն մէջ բնակող կաթոլիկ Հայերը։

ՈՒՍԱՆՈՂԱԿԱՆ ՏՈՒՆ.—Հոս կը պատսպարուին տասնեակ մը հայ մանուկներ որոնք կը յաճախեն պետական վարժարանները։

6. ՊՈՒՔԻԼԷ

ԺՈՂՈՎՐԴԱՊԵՏ.— Հ. Խորէն Կղեմէսեան։

ԵՆԹԱԿԱՑ ՇՐՋԱՆՆԵՐ.— Հին Ռումանիոյ և Պեսարապիայ նահանգները։

ՀՈԳԵՒՈՐ ԿԱՑԱՆ.— Փիթար Մօշ, 13։

ՀԱՑՈՑ ԹԻՒԸ.— Ժողովրդապետական ենթակայ շրջանին մէջ կան մօտ 1500 հոգի։

ՀԱՅՐ ՍԱՀԱԿ ԿՈԴԵԱՆԻ ԷՆԴՈՒՆԵԼՈՒԹԻՒՆԸ ԿԵՌԼԱՅԻ ՄԷՋ

ԿԷՕՐԿԷՆԻ ՀԱՅ ՊԱՏԵՆԱԿԱՆ ՄԻՈՒԹԻՒՆԸ

ԼՈՒՍԱՆԿԱՐՈՒԱԾ ՀԱՅՐ ՍԱՀԱԿ ԿՈԴԵԱՆԻ ՀԵՏ

ԱՆՑՔԵՐԸ ՄԵՐ ԳԱՂՈՒԹԻՆ ՄԷՋ ԱՆՑՆՈՂ ՏԱՐՈՒԱՆ ԸՆԹԱՑՔԻՆ

ԹԵՄԱԿԱՆ ՊԱՏԳԱՄԱՒՈՐՆԵՐՈՒ ԸՆՏՐՈՒԹԻՒՆԸ

Անցնող տարուան յունվար ամսուն էր որ տեղի ունեցաւ Թեմական պատգամաւորներու ընտրութիւնը Ռումանիոյ 22 հայ համայնքներուն մէջ, տեղ տեղ առիթ տալով ընտրական բուռն պայքարներու։ Ընտրութիւնները խաղաղ և առանց բողոքի անցան Զէթաթէ-Ալպայի, Պլեցի, Հընչէշթի, Պապատագի, Սուլինայի, Թուլչայի, Սիլիսթրէի, Ֆոքշանի, Պոթոշանի, Ռոմանի, Եաշի, Թրկո-Օքնայի, Պաքրուի, Իսմայիլի մէջ, իսկ թէև բողոքներ տեղի ունեցան Պրայլայի, Քոնսթանցայի, Պաղարճըքի, Սուչովայի եւ Կալացի ընտրութիւններուն դէմ՝ սակայն Թեմ. պատգ. ժողովը յետոյ անհիմն գտաւ զանոնք։ Քիշնեւի և Պուքրէշի մէջ էր որ ընտրութիւնները տեղի ունեցած էին սչքառու օրինազանցութիւններով, ինչ որ Թեմ. պատգ. ժողովը մղեց բեկանել Քիշնեւի ընտրութիւնները, և չհաստատել Պուքրէշի 5րդ պատգամաւորը։

ԹԵՄ. ՊԱՏԳ. ԺՈՂՈՎԻ ԳՈՒՄԱՐՈՒՄԸ

Թեմ. Պատգ. Ժողովի առաջին նստաշրջանը տեղի ունեցաւ 1932 փետր. 8-ին և 9-ին Պուքրէշ, Ազգ. Մատենադարանի մէջ, և նախագահութեամբ Թեմական Առաջնորդ Յուսիկ Արք.ի գումարեց 4 յաջորդական նիստեր։

Բացման ճառէն յետոյ՝ զոր կարդաց ատենապետ պ. ինճ. Ք. Սօլոմոն, յանուն պատգամաւորական ժողովին յարգանքի և երախտագիտութեան հեռագիրներ ուղղուեցան վեհապետին և վարչապետ պ. Նիքոլա Եօռկայի, պ. Գ. Հաճի Արթինեան կարդաց յայտարարագիր մը յանուն տասնեակ մը պատգամաւորներու, վաւերացուեցան պատգամաւորներու ընտրութիւնները՝ բեկանուելով Քիշնեւի երկու և Պուքրէշի հինգերորդ պատգամաւորները, կարդացուեցաւ Թեմ. Գործ. Մարմնի 10 ամեայ գործունէութեան տեղեկագիրը և այդ առթիւ գնահատանքի բանաձեւեր քուէարկուեցան ի մասին Թեմ. Առաջնորդին, Թեմ. Գործ Մարմնին, պ. Ս. Մանիսալեանի և Թեմին ընդհ. քարտուղար պ. Ց.Ճ. Սիրունիի։

Ժողովը ի վերջոյ առաւ հետեւեալ որոշումները.—

Կ'արտօնէ Թեմ. Խորհուրդը պատրաստել Թեմական անդրանիկ պիւտճէն և կիրարկութեան դնել զայն՝ առաջին պատգ. ժողովին վաւերացման ենթարկելու պայմանով։

Կ'արտօնէ Թեմական Խորհուրդը միջոցներ ձեռք առնել այն պարագային որ ծխականներէն ոմանք մերժեն վճարել ծխական տուրքը՝ որոշուած ծխական ժողովին կողմէ, Թեմական կանոնադրութեան տրամադրութեան համաձայն։

Կ'արտօնէ Թեմ. Խորհուրդը ճշտել, Թաղականութեանց պիւտճէին ծանօթանալէ յետոյ, իւրաքանչիւր Թաղականութեան մասնակցութեան բաժինը Թեմական ծախքերուն մէջ, և դնել յաջորդող պատգ. ժողովին վաւերացման ենթարկելու պայմանաւ։

Կ'արտօնէ դարձեալ Թեմ. Խորհուրդը որպէսզի Թեմական հաստատութիւնքէն օգնութեան հասնի չքաւոր համայնքներուն։

Կը վաւերացնէ Թեմական կանոնադրութիւնը, և կ'որոշէ յանձնարարել Թեմական Խորհուրդին որպէսզի կանոնադրութիւնը յղէ բոլոր Թաղականութեանց, ստանալ անոնց Թելադրութիւնները բարեփոխելի կէտերու մասին, և կազմէ յանձնախումբ մը որուն պաշտօնը ըլլայ դասաւորել ստացուած Թելադրութիւնները և ամփոփելով զանոնք ներկայացնել յառաջիկայ պատգ. ժողովի գնահատութեան։

Կ'որոշէ որ ներկայ Թաղականութիւնները, իրենց պաշտօնավարութեան շրջանը աւարտած ըլլան կամ ոչ, ընտրուած ըլլան թէ նշանակուած Թեմ. նախկին Գործ. Մարմնին կողմէ, շարունակեն իրենց պաշտօնը առառաւելն չորս ամիս ևս, և այդ շրջանին համայնքները կազմակերպեն ծխականներու առմարները եւ ծխական տուրքը՝ Թեմական կանոնադրութեան 89-94 յօդուածներուն համաձայն, և ապա միայն ձեռնարկեն նոր Թաղականութեանց ընտրութեան՝ համաձայն կանոնադրութեան տրամադրութիւններուն։

Կ'որոշէ յանձնարարել Թեմական Խորհուրդին որպէսզի ճշտուին ծխական համայնքներու շրջանակները, և մօտակայ ծխական համայնքներու կապուին այն վայրերը ուր հայ եկեղեցի եւ հեռաւոր համայնք չկայ և ուր սակայն հայ հաւատացեալներ կ'ապրին։

Թեմ. պատգ. ժողովը ի վերջոյ կատարեց Թեմ. խորհուրդի և հանգուցեալներ յանձնախումբի անդամներուն և անոնց փոխանդամներուն ընտրութիւնը։

ՀԱՅ ԱՐՈՒԵՍՏԻ ԵՐԵԿՈՅ

Տարուան ամէնէն ուշագրաւ դէպքերէն մէկը եղաւ Հայ Արուեստի Երեկոն, զոր Հայ Մշակոյթի Բարեկամներու Ընկերակցութիւնը սարքեց փետր. 29ին Աթէնէի հոյակապ սրահին մէջ, նախագահութեան տակ վարչապետ փրոֆ. Ն. Եօռկայի, որ այս առթիւ անգամ մը ևս համակրանքի ջերմ խօսքեր ըրաւ հայ ժողովուրդին և իր մշակոյթին հասցէին։ Սոյն երեկոյթին հայ մշակոյթի զանազան փուլերուն շուրջ բանախօսեց պ. Արշակ Զօպանեան, որ յատկապէս հրաւիրուած էր Փարիզէն։ Մասնակցեցան նաև Կոմիտաս երգչախումբը՝ երգելով հայ ժողովրդական երգեր և Օր. Արաքսի Սվաճեան մենակատով։ Տիկ. Մարիէթա Սատովեանու, ռումէն պետական թատրոնէն, արտասանեց հատուածներ հայ բանաստեղծներէ, ռումանէրէն, և պ. Լեոն Պալճեան՝ ռումէն բանաստեղծ Միհ. Էմինէսքուէ, հայերէն։

Այս երեկոյթին առթիւ ռումէն մամուլը ջերմ տողեր նուիրեց հայ ժողովուրդին և իր մշակոյթին։

Պ. Ա. ԶՕՊԱՆԵԱՆԻ ԲԱՆԱԽՕՍՈՒԹԻՒՆՆԵՐԸ

Հայ Մշակոյթի Բարեկամներու Ընկերակցութեան հրաւէրով Պուքրէշ եկած՝ պ. Արշակ Զօպանեան երեք ֆրանսերէն դասախօսութիւններ ըրաւ Ֆունտացիա Քարոլի մէջ, մարտ 4ին, 7ին և 9ին, նիւթ ունենալով հայ արուեստը, Միջնադարեան հայ բանաստեղծութիւնը, և հայ նոր բանաստեղծութիւնը, առաջին դասախօսութիւնը վարչապետ փրոֆ. Եօռկայի նախագահութեամբ։

Սոյն երեք բանախօսութիւնները արձագանգ գտան ռումէն մամուլին մէջ։

Պ. Զօպանեան հայերէն լեզուով ալ կարգ մը բանախօսութիւններ ըրաւ Պուքրէշի և Քոնսթանցայի մէջ։

ՎԱՐՉԱՊԵՏԻՆ ՄՕՏ

Մարտ 10-ին Թեմական Խորհուրդը իր ամբողջ կազմով կը ներկայանայ վարչապետ Նիքօլա Եօռկայի, հայ ժողովուրդին յարգանքը յայտնելու, և այս առթիւ խնդրելու Քիշնեւի յարգունիս դրաւուած թեմապատկան կալուածներուն վերադարձումը։ Վարչապետը կը խոստանայ իր բարեացակամութիւնը։

ԳԱՐՆԱՆ ՍԱԼՕՆԸ

Ռումանական պաշտօնական գարնան սալօնին մասնակցեցան 4 հայ նկարիչներ՝ օր. օր. Նուշի Ագոնց, Քօրնէլիա Պապիկ Տանիէլ, Լուլու Թիմուրեան, և պ. Հրանդ Աւագեան։

ՄԱՅԻՍ ՏԱՍՆԻ ՏՈՂԱՆՑՔԸ

Մայիս 10-ի ռումէն Ազգ. տօնին առթիւ տեղի ունեցած տողանցքին մասնակցեցան նաև Պուքրէշի Հ. Մ. Ը. Մ.ի սկաուտական խումբերը։

Ռումէն սկաուտներու շարքերուն մէջէն մեր սկաուտները մասնաւոր ուշադրութեան առարկայ դարձան, խլելով ծափեր եւ գովասանքի խօսքեր ռումանական սկաուտներու ընդհանուր տնօրէն գնդապետ Սրմպօթիանուէ։

Հ. Մ. Ը. Մ.ի ՊՈՒՔՐԷՇԻ ՄԱՍՆԱՃԻՒՂԻ ՍԿԱՈՒՏՆԵՐՈՒ ՏՈՂԱՆՑՔԸ ՄԱՅԻՍ 10

ՀԱՐԱԶԱՏԻ ՀՐԱՏԱՐԱԿՈՒԹԻՒՆԸ

Վաղուց զգացուած պահանջի մը գոհացում տալու համար էր որ խումբ մը հայ մտաւորականներ հիմը դրին Արազին, նշանարան ունենալով «հայ ժողովուրդին մէջ վառ պահել ցեղին կրակը, հայրենի աւանդութիւնները, սէրը հայ գրին ու մշակոյթին, Հայը հայ պահել»։

Արազի առաջին թիւը լոյս տեսաւ 1932 Մայիս 15ին։

„ԿՈՄԻՏԱՍ"ի ՀԱՄԵՐԳԸ

Տարուան ամէնէն սիրուիչ երեւոյթներէն մէկն ալ եղաւ հայ համերգը, զոր Պուքրէշի «Կոմիտաս» Երաժշտական Միութիւնը սարքեց 18 մայիս, չորեքշաբթի գիշեր, Աթէնէի սրահին մէջ, ղեկավարութեամբ ռումէն յայտնի երաժշտագէտ պ. Մարշէլ Պօթէզի։

Յայտագրին մէջ կային «Սարերի վրով դնաց», «Երի երի ջան», «Իմ չինարի եարը», «Շորոր», «Լուսնակն անուշ», «Շողեր ջան», «Ծիրանի ծառ», «Հով լինի», «Անձրև եկաւ», «Սիփանայ քաջեր», եւայլն։ Մեներգեց Օր. Արաքսի Սվաճեան։

Պ. ՄԱՐՇԷԼ ՊՕԹԷԶ
(Կոմիտաս երգչախումբի ղեկավարը)

Սոյն համերգը եւս ռումէն մամուլին մէջ դրուատանքի արժանացաւ։ Մասնաւորապէս համակրական յօդուածներ նուիրեցին անոր՝ արուեստի երկու յայտնի քննադատներ, պ. Սիմ «Ատէվէրուլ»ի և պ. Քոնսթանթին Նօթարա «Տիմինիացա»ի մէջ։ «Ունիվէրսուլ» եւս համակրական տողերով արձանագրեց համերգը։

ՊՈՒՔՐԷՇԻ ԹԻՒՃՈՒԿԸ

Համաձայն Թեմ. պատգ. ժողովի որոշման և Թեմ. Խորհուրդի չրջաբերականին՝ մայիս ամսուան ընթացքին տեղի ունեցան թաղականական ընտրութիւններ Ռումանիոյ գրեթէ բոլոր համայնքներուն մէջ։ Ընտրութիւնները առհասարակ խաղաղ անցան ամէն տեղ բացի Պուքրէշէն, ուր իրը բողոք ընտրական գործողութեանց ընթացքին տեղի ունեցած օրինազանցութեանց դէմ՝ քուէարկելու համար արձանագրուած 1300 ծխականներէն 700ը ձեռնպահ մնաց մայիս 29ի ընտրութեանց մէջ, իր բողոքը ներկայացնելով Թեմ. Խորհուրդին։ Թեմական Խորհուրդը, հիմնաւոր գտնելով բողոքը, բեկանեց ընտրութիւնները և որոշեց պաշտօնի կոչել առժամեայ թաղականութիւն մը, կարգադրութիւն որուն դէմ ըմբոստացաւ մայիս 29ի ընտրութեանց մէջ յաջողած ցանկը, ձեռք անցընելով համայնքին զեկը և չհպատակելով Թեմ. Խորհուրդի տնօրինութիւններուն։ Այս ըմբոստութիւնն էր որ պատճառ դարձաւ Պուքրէշի համայնքին մէջ խոր պառակտումի մը՝ որ կը չարունակուի ութը ամիսէ ի վեր։

ԿՐԹԱԿԱՆ ԿԱՆՈՆԱԴՐՈՒԹԻՒՆ

Թեմ. Խորհուրդը մայիս ամսուան ընթացքին վաւերացուց կրթական խորհուրդի պատրաստած ռումանահայ դպրոցներու կազմական կանոնադրութիւնը և յղեց համապատասխան թաղականութեանց առ ի գործադրութիւն։

ԲԵՄԱՎԱՐ ԻՕՆ ՇԱՀԻԿԵԱՆ

Ազգ. թատրոնի հայ բեմավար պ. Իօն Շահիկեանի բեմադրած նոր մէկ թատերգութեան առթիւ «Նէամուլ Ռոմընէսք» հետեւեալը գրեց։

«Ազգային թատրոնի երիտասարդ ու տաղանդաւոր բեմադրիչը, որ եղանակի վերջին ներկայացումին առթիւ,— „Տիրոջ Զրհոր"ը՝ գործ պ. Տրակոչ Փրոթոփէսքուի,— բեմական իրագործումներու մէջ բերաւ այն կորովը ու թարմութիւնը որ խորունկ եւ առողջ ըմբռնումի մը հետեւանքն է, կը ներկայանայ իբրև մեր առաջին բեմին ամէնէն յուսալից տարրերէն մին»։

ՀՕՐ. ՍԱՄՍՈՆՈՎԻՉ ՊԼՏԵՐԱԶՄԱԿԱՆ ՆԱԽԱՐԱՐ

Ուսուցչապետ Նիքոլա Եօռկայի դահլիճին հրաժարմամբ իշխանութեան գլուխ եկաւ, անցեալ տարուոյ յունիս 2ին Այնքսանտրու Վայտա Վոյվոտի կառավարութիւնը, որուն մէջ պատերազմական նախարարութիւնը ստանձնած էր հայազգի Զօր. Սամսոնովիչ, ռումէն Մեծ Սպայակոյտի նախկին պետը։

Զօր. Սամսոնովիչ միևնոյն նախարարութիւնը ստանձնած էր նաև Եուլիու Մանիուի դահլիճին մէջ՝ որ հոկտ. 20ին կազմուեցաւ Վայտա Վօյվոտի հրաժարումէն յետոյ, և այժմ ալ Վայտա Վօյվոտի նոր դահլիճին մէջ։

„ՄԱՍԻՍ" ՀՐԱՏԱՐԱԿՉԱԿԱՆԸ

Պաշտօնաթերթի յունիս 5ի 129րդ թիւին մէջ լոյս տեսաւ «Մասիս» Հրատարակչական Անանուն Ընկերութեան հիմնադրութեան ակտն ու կանոնադրութիւնը՝ զոր Իրֆովի դատարանը իր 1932 մարտ 23ի նիստին մէջ քննած և համապատասխան դտած էր ի զօրու եղող օրէնքներուն, արտօնելով նաև ընկերութեան գործունէութիւնը իբր անանուն ընկերութիւն։

«Մասիս»ը՝ համաձայն իր կանոնագրին՝ նպատակ ունի տպել, հայ լեզուով, գպրոցական ու գրական գրքեր և հանդէսներ հայ մանուկներու համար. ռումէն և օտար լեզուներով լոյս ընծայել հայ ժողովուրդին համար, գրքեր և պարբերականներ՝ արևմտեան մշակոյթն ու գաղափարները տարածելու նպատակով, տարածել հայ մշակոյթը ռումէն և օտար հասարակութեան մէջ՝ տպելով հայ երկեր ռումէն և օտար լեզուներով։ Նպատակ ունի, ասկէ զատ, ընել տպագրական, հրատարակչական, ուէքլամի և ագիտի ամէն տեսակ գործեր, գործակցիլ նոյնանպատակ հիմնարկութեանց հետ, մրցանակներ հատատել, եւայլն։

ՔԵՄԱԽԻ ՀԱՅՐԵՆԱԿՑԱԿԱՆԸ

Քեմախի հայրենակցականը իր յունիս 5ի նիստին մէջ, ուր ներկայ էին 37 անդամներ, քննելէ և վաւերացնելէ յետոյ նախորդ վարչութեան հաշիւները, վերընտրեց նախկին վարչութիւնը։ Այս նիստին մէջ էր որ պ. Վարդան Կապուտիկեան առաջարկեց ձեռնարկել ապատարանի մը հիմնարկութեան՝ կարօտ Քեմախցիներու պատսպարան յատկացուելու համար, և անմիջապէս սկսիլ հիմնադրամի մը հայթայթման, իր կողմէ արձանագրուելով 8000 լեյ։

Մեծ եղաւ ժողովին խանդավառութիւնը պ. Կապուտիկեանի այս ինքնարեր ժէսթին առթիւ։ Պ. ատենապետը հաղիւ յանուն ժողովին շնորհակալութիւն յայտնած էր, ահա բոլոր ժողովականները, վարակիչ ոգեւորութեան մը մէջ իւրացուցին պ. Կապուտիկեանի առաջարկն ու ժէսթը, հոն իսկ արձանագրուելով իրենց նուէրը։ Արձանագրուած գումարը հասաւ 120,000 լեյի։

ՀԱՅ ԴԱՏԱՒՈՐ

Պուքրէշի վերաքննիչ ատեանի առաջին ճիւղի նախագահ պ. Եաքօպ Կ. Սօլոմոն անուանուեցաւ ընդհ. դատախազ վճռաբեկ ատեանի։

ԿՐԹԱԿԱՆ ՆԱԽԱՐԱՐԻՆ ՄՕՏ

Թեմական Առաջնորդը Թեմական Խորհուրդէն պատուիրակութեան մը հետ յունիս 15ին ներկայացաւ Հանրային Կրթութեան և Դաւանութեանց նոր նախարար փրոֆ. Տումիթրու Կուսթիի, որ ըրաւ շատ սիրալիր ընդունելութիւն մը և ի պատասխան պատուիրակութեան ուղերձին՝ ըսաւ.

«Շատ զգածուած եմ Ձեր խօսքերէն։ Ռումէն պետութիւնը, արդարեւ, համակրանքով մը նայած է միշտ և կը նայի դէպի Հայերը։ Առժամեայ կառավարութիւն մըն է մերը որ միայն ընտրութիւններ պիտի կատարէ, բայց որքան ալ ըլլայ մեր պաշտօնավարութեան տեւողութիւնը՝ կրնաք վստահ ըլլալ թէ իմ մէջս պիտի գտնէք Հայերուն ջերմ բարեկամ մը և բարեացակամութիւն դէպի ձեր կարիքները։ Կրնաք ապահով ըլլալ իմ զգացումներուս անկեղծութեանը՝ որովհետև իմ մանկութենէս ճանչցած եմ ու կը սիրեմ Հայերը։ Պէտք է գիտնաք թէ իմ նախնական կրթութիւնս առած եմ Եաշի մէջ, Հայ գպրոց մը, Խաչիկ Գարագաշի կրթարանը՝ որ այն ատեն լաւագոյն գպրոցն էր Եաշի։ Յաճախ և այցելած եմ Եաշի հայ եկեղեցին։ Ու գիտէք որ զօրաւոր կ'ըլլան մանկութեան տպաւորութիւնները»։

ԿՏԱԿ ԲԱՐԵԳՈՐԾԱԿԱՆԻՆ

Յուլիսի սկիզբը Պուքրէշի մէջ մեռաւ պ. Յովհ. Ներկաբարեան, որ Պուլկարիոյ մէջ իր ունեցած կալուածները և դրամատուններու մէջ ունեցած գումարները կը կտակէր Հայկ. Բարեգործական Ընդհ. Միութեան, որպէսզի անոնց հաշուեյարդարը և ինչ ինչ յատկացումներ ընելէ յետոյ՝

Հրիտակին հասոյթներէն աւելցած գումարը, եթէ ըլլայ, գործածուի Պընիէնի պր. Անթոնի Կրաֆթ Պոնարի վարած հայկական որբանոցին հայ տղոցը կրթութեան։ Տղաքը զատուին ամէնէն չքաւորներէն և եթէ կարելի է Նիկոմիդիոյ չրջանէն եկածներէն։ Իսկ եթէ ոեւէ պատճառով վերոյիշեալ որբանոցը վերջնականապէս գոցուի, Հ. Բ. Ը. Մ-եան Փարիզի վարչական

խորհուրդը իրաւասու ըլլայ որոշել լաւագոյն գործածութիւնը հրիտակի հասոյթներուն։

Գուլկար պետութեան ինկած բոլոր տուրքերը այս կտակին, պիտի վճարէ Հ. Բ. Ը. Միութիւնը։ Միևնոյն կտակով հանգուցեալը կը յանձնարարէ որ 25,000 լէյ վճարուի Ռումէն Կարմիր Խաչին և 10,000 լէյ աղքատներուն այն եկեղեցիին ուր պիտի թաղուի, նոյնպէս։ Բաւարնայի արմատիքի մթերանոցը յանձնուի Պաղարէնքի Հայ համայնքին։

ՕՐ. ԻՏԱ ԱՏԱՄՈՎ

Օր. ԻՏԱ ԱՏԱՄՈՎ

Պուքրէշի մէջ կազմակերպուած թէնիսի ախոյեանութեան մրցումներուն՝ որոնք տեղի ունեցան յունիս 9էն մինչև 15՝ մասնակցեցաւ նաև Հայուհի մը, Օր. Իտա Ատամով, և յաղթելով Ռումանիոյ ախոյեան Օր. Նինի Կոլէսքուի՝ ախոյեան հռչակուեցաւ Ռումանիոյ։ Բոլոր թերթերը գովեստով արտայայտուեցան Օր. Ատամովի խաղին և ճաշակութեանը մասին։ Իսկ «Տիմինէացա»ի մարզական աշխատակիցը գրեց թէ Օր. Ատամով ամէնէն ընտիր խաղացողն է որ երբեւէ Ռումանիա այցելած ըլլայ։

Օր. Իտա Ատամով թէնիսի ախոյեանութիւններ շահած է նաև Ֆրանսայի մէջ։

Պ. ԿԱՐԱՊԵՏ ԱՍԼԱՆ ԲԱՂԱՔՊԵՏ

Պուքրէշի Ա. քաղաքամասի քաղաքապետական ժողովի յունիս 7ի նիստին, նախկին ծերակուտական պ. Կարապետ Ասլան, անդամ Ազգ. Գիւղացիական կուսակցութեան, միաձայնութեամբ քաղաքապետ ընտրուեցաւ Պուքրէշի Ա. քաղաքամասին (Կալէն), Զօր. Լուբէսքուի տեղ։

ՊԱՏՈՒՈՅ ԵՐԻԶ ՀԱՅ ԶՕՐԱԿԱՆԻ ՄԸ

Արքայական հրովարտակ մը «Պատուոյ երիզ» կրելու իրաւունք կուտայ խումբ մը բարձրաստիճան զինուորականներու՝ որոնք 40 տարիէ ի վեր կը պաշտօնավարեն բանակին մէջ։ Վարձատրուած սոյն զինուորականներու կարգին կայ նաև գնդապետ Յակոբ Ալթընօվիչ, որ նախագահն է Իլֆով նահանգին Զօրահաւաք Շրջանակին։

ՍԻՊԻՈՒԻ ՃԷՄՊՕՐԻՆ

Յուլիս 10էն մինչև օգոստ. 5 Սիպիուի մէջ տեղի ունեցաւ ռումէն սկաուտական ճէմպօրին՝ որուն մասնակցեցան Հ. Մ. Ը. Մ.ի Պուքրէշի մասնաճիւղէն 17, Քոնսթանցայէն 12, և Սիլիստրէէն 4 սկաուտներ։ Մեր սկաուտները սոյն ճէմպօրիի ընթացքին ունեցան տիպար և աչքառու ընթացք մը՝ արժանանալով ընդհ. համակրութեան։

Արդարև Ռումէն Սկաուտական Մեծ Լէգէոնի օգնականին՝ «Զէրչէթաչուլ» հանդէսին օգոստոս-սեպ-հոկտեմբեր թիւերուն մէջ գնահատական տողեր կան նուիրուած հայ սկաուտներու տիպար ընթացքին և գործունէութեան Սիպիուի սկաուտական ճէմպօրիին մէջ։

Այսպէս, սկաուտ հրամանատարներու համագումարի Բ. նիստին տեղեկատուութեան մէջ կը կարդանք որ Քոնսթանցայի սկաուտական խումբին հրամանատար տեղակալ Կեցյո «ներկայացուցած է հայ սկաուտները իբրև կարգապահ և ռումէն հոգիի կից երիտասարդներ»։

Հարիւրապետ Մարին Ճորճէսքու՝ նոյն հանդէսին մէջ կը հրատարակէ իր տպաւորութիւնները Սիպիուի ճէմպօրիէն։ Քոնսթանցայի բանակավայրը նկարագրած առեն յիշատակելի կը գտնէ հայ սկաուտներու մասնակցութիւնը հոն խմբապետ պ. Յակոբեանի հրամանատարութեան տակ, և գովեստով կը խօսի նոյն բանակավայրին մէջ կառուցուած աշտարակին և նաւակին, և հոն ցուցադրուած ձեռական աշխատանքներուն մասին, «աշխատուած հայ խմբակի միևնոյն եռանդուն սկաուտներուն ձեռքով»։

Նոյն թերթը ուրիշ թիւի մը մէջ կը խօսի Պուքրէշի հայ սկաուտներուն բարեմասնութեանց վրայ։

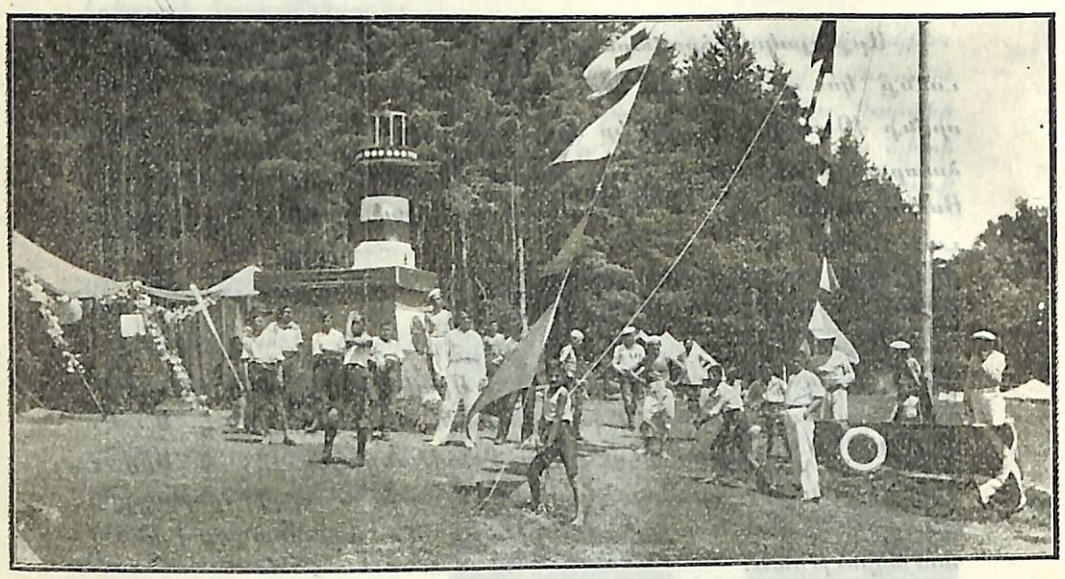

Հ. Մ. Ը. Մ.Ի ՔՈՆԱԹԱՆՑԱՅԻ ՍԿԱՈՒՏՆԵՐԸ
ԵՒ ԻՐԵՆՑ ԿԱՆԳՆԱԾ ՓԱԲՈՍԸ ՃԷՄՊՕՐԻԻՆ ՄԷՋ

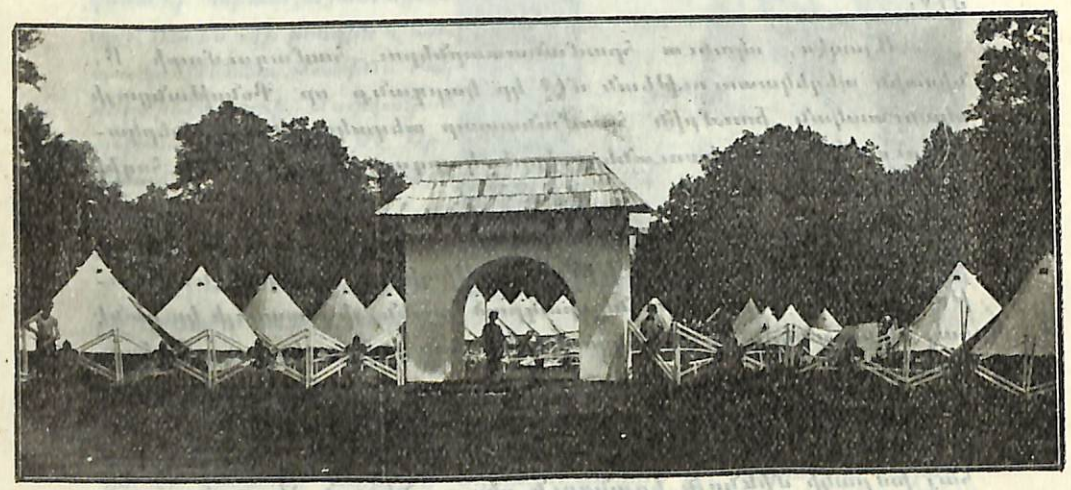

Հ. Մ. Ը. Մ.Ի ՊՈՒՔՐԷՇԻ ՍԿԱՈՒՏՆԵՐՈՒՆ ԲԱՆԱԿԱՎԱՅՐԸ ՃԷՄՊՕՐԻԻՆ ՄԷՋ
(Զախէն առաջին վրանը հայ սկաուտներուն է)

ՀԱՅԿԱԿԱՆ ՕԿՐԱՏԱՆ

Պուքրէշի Վերաքննիչ Ատեանը, իր 14 յուլիսի նիստին մէջ, ի վնաս հայ թեմին վճռեց Քիշնեւի Հայկական Օկրատայի խնդրին առթիւ բացուած դատ մը՝ զոր անդամ մը դատարանին առջեւ կորսնցուցած էինք 1927 դեկտ. 22ին և որուն դէմ մեր պահանջած վերաքննութիւնը կը չարունակուէր հինգ տարիէ ի վեր, անդադար յետաձգուելով։

Կորսուած այս դատը միջանկեալ դատ մըն էր, զոր Քիշնեւի Նաքօպան և Թեմական Առաջնորդը բացած էին կապարառու Կրօսմանի դէմ՝ Հայկական Օկրատայի բուն դատը առկախ ձգելով Վճռարեկ Ատեանի առջև, և որ նպատակ ունէր պարզապէս ջուրը ձգել կապարառու Կրօսմանի իրաւախոհութիւնը կառավարութեան հետ՝ Հայկական Օկրատայի մասին, այն առարկութեամբ թէ Կրօսման իրաւունք չունի իրաւախոհութեան դալու պետութեան հետ, որովհետև Օկրատայի հարցին մէջ վարձակալ մըն է լոկ և ոչ թէ կառուցանող։

Եթէ վերաքննիչ Ատեանը յուլիս 14ին ի վնաս մեզ չվճռէր լոկ այս միջանկեալ դատը, ան արդէն չգոյ պիտի ըլլար, որովհետև յուլիս 1ին կ'աւարտէր արդէն Կրօսմանի վարձակալութեան 30 ամեայ պայմանաժամը։

«ՆԱՔՕՊԱՆ»

Պեսարապիոյ Հայոց Ազգ. Խորհուրդը, կամ կարճ տիտղոսով «Նաքօպա»ն, միակ պատասխանատուն Քիշնեւի Հայկական Օկրատայի դրաւման, կը յաւակնէր պահել իր իրաւասութիւնը կալուածներու վարչութեան վրայ, կրթնած արքայական հրովարտակի մը որ Նաքօպային պաշտօն կու տար Քիշնեւի թեմապատկան կալուածները վարելու, առժամեայ կերպով, այսինքն մինչև առաջնորդի մը դալը։

1930ին, նախարարական որոշմամբ, Նաքօպայի ձեռքէն առնուեցաւ վերջնապէս այդ իրաւասութիւնը։ Զնայելով ատոր՝ ան միշտ վարիչ կը փորձէր մնալ այդ կալուածներուն։

Փրոֆ. Եօռգայի կառավարութեան օրով՝ թեմը օրէնքով ճանչցուեցաւ, առաջնորդը հաստատուեցաւ արքայական հրովարտակով, և թեմին կանոնադրութիւնը վաւերացուեցաւ դարձեալ արքայական հրովարտակով մը։

Քիշնեւի խառնակիչները իրենց պատանը քաշուեցան պահ մը։

Բայց երբ ներկայ կառավարութեան օրով՝ Թեմին վարչութեան պիտի անցնէր Հայկական Օկրատայի յարքունիս չգրաւուած մասը, Քիշնեցիները դարձեալ իջան ասպարէզ, կալուածներուն եկամուտը ձեռքէ չհանելու միակ մտահոգութեամբ։

Թեմական Խորհուրդին ուրիշ բան չէր մնար ընել՝ բայց եթէ պետութենէն պահանջել կիրարկելի ընել օրէնքով և արքայական հրովարտակներով իրեն տրուած իրաւասութիւնները։

Կառավարութիւնը ընդ առաջ գնաց իր մօտ եղած դիմումներուն, և վերջնականապէս փակեց խառնակիչներուն առջեւ՝ մեքենայութեանց ամէն ասպարէզ։ Արդարև, Դաւանութեանց Նախարարութեան կողմէ իրեն ներկայացուած տեղեկագրի մը հիման վրայ՝ վեհապետը ստորագրեց հետեւեալ հրովարտակը.—

ՔԱՐՕԼ Բ.

Շնորհիւ Աստուծոյ և կամօքն ազգին Արքայ Ռումանիոյ,

ողջոյն ներկայից և այց գալոց են

Հանրային Կրթութեան, Դաւանութեան և Արուեստից մեր նախարարին 73877/8735/932 թիւ տեղեկագրին վրայ՝

Կը հրովարտակենք

ՅՕԴ. 1.— 1920 տարուայ 4139 թիւ արքայական հրովարտակով Քիշնեւի հայկական «Նաքօպա» քոմիթէին տրուած իրաւասութիւնը՝ Պեսարապիոյ Հայ-Լուսաւորչական կալուածները առժամեայ կերպով վարելու, կը դադրի։

ՅՕԴ. 2.— Ռումանիոյ Հայ-Լուսաւորչական Թեմին կազմական վարչական կանոնադրութեան 70րդ յօդուածին համաձայն, Պեսարապիոյ Թեմապատկան կալուածները կ'անցնին նոյն Թեմին Թեմական խորհուրդին վարչութեան։

Հանրային կրթութեան, Դաւանութեանց և Արուեստից Նախարարը պաշտօն ունի կիրարկելու ներկայ հրովարտակը։

Տրուած Պուքրէշ, 1931 յուլիս 18ին ՔԱՐՕԼ

Հանրային կրթութեան, Դաւանութեանց և Արուեստից Նախարար
Տ. ԿՈՒՍԹԻ

ՊԱՏԳԱՄԱՒՈՐԱԿԱՆ ԺՈՂՈՎ ՄԸ ՈՐ ՉԻ ԿԱՅԱՆԱՐ

Թեմ. Խորհուրդը վերջ մը տալու համար այն ցաւալի կացութեան՝ որ ստեղծուած էր Պուքրէշի բեկանուած թաղականութեան ըմբոստութեան հետեւանքով, հրաւիրած էր Թեմական պատգ. ժողովը արտակարգ նիստի մը, որ պիտի գումարուէր օգոստ. 18ին։ Պուքրէշի բեկանուած թաղականները, սակայն, փորձեցին վիժեցնել պատգ. ժողովի գումարումը, չնայելով որ իրենք էին պատգ. ժողով պահանջող։ Անոնք կրցան Յուսիկ Եպ.ն ալ իրենց կողմը շահիլ պատգ. ժողովը յետաձգել տալու համար։ Թեմ. Խորհուրդը ստիպուեցաւ արդարև յետաձգել պատգ. ժողովը, Պուքրէշի դայթակղութիւնը քննել չտալու համար պատասխանատուներու բացակայութեան։

ՅՈՒՍԻԿ ԵՊ.Ի ԵԼՈՅԹԸ

Անսպասելի էր ելոյթը զոր յանկարծ ունեցաւ Թեմական Առաջնորդ Յուսիկ Եպ. անցնող տարուան ընթացքին։ Ամբողջ վեց ամիս մասնակցելէ յետոյ Թեմ. Խորհուրդի նիստերուն և որոշումներուն, մէկէն դիրք բռնեց Թեմական Խորհուրդին դէմ, ենթարկուելով այն պառակտիչ քլիքին, որ «Ազգ. Պօք» մակդիրը կը կրէ և որուն կորիզը «Հօկ»ն է։ Յուսիկ Եպ., նշաւակ դարձաւ դաղութի ողջամիտ դասին վրդովման, մանաւանդ երբ կազմալուծեց Թեմական կեանքը, Թեմական Խորհուրդը զրկելով աշխատելու հնարաւորութենէն և ինքնագլուխ կարգադրութիւններ ընելով։

ՊՈՒՔՐԷՇԻ ՀԱՅ ԹԱՏԵՐԱՍԷՐՆԵՐ ՔՍԱՆԱՄԵԱԿ ՄԸ ԱՌԱՋ

Պ. ՊԱՇՊԼԷՅԻԼԲ ՄԵԼԻԲՈՎ՝ ԲԱՂԱԲԱՊԵՏ ՕՐՀԷՅԻ

Պեսարապիոյ Օրհէյ քաղաքի քաղաքապետութեան կոչունցաւ պ. Պաշպէյիլք Մելիքով։ Ցիշեալը միակ հայ անդամն էր 1918ի Բիշնեվի Ազգային Խորհուրդին՝ որ հռչակեց Պեսարապիոյ կցումը մայր հայրենիքին։

ՅՈՒՅԱՀԱՆԴԷՍ ԲԱՐԹՈՂ ՎԱՐԴԱՆԵԱՆԻ

Սեպտ.ի սկիզբը Փարքուլ Քարօլի Հնարիչներու Տաղաւարին մէջ իր նկարները ցուցադրեց պ. Բարթող Վարդանեան։

ՆՇԱՆԵԱՆ ԱՄՈԼԻՆ ՆԵՐԿԱՅԱՑՈՒՄՆԵՐԸ

Սեպտ.ի սկիզբը Պուքրէշ հասաւ Տրդատ և Սիրուհի Նշանեան դերասան ամոլը և տեղական արուեստասէրներու մասնակցութեամբ զանազան ներկայացումներ տուաւ Պուքրէշի, Բօնսթանցայի, Կալացի և Պաղարէզի մէջ։ Յարդ ներկայացուց «Սրտերու Պայքար»՝ Ռոմէն Բօլիւսի, «Գլխու Պտոյտ»՝ Շաուլ Մէյռէի, «Օթէլլօ»՝ Շէյքսպիրի, «Պատուի համար»՝ Շիրվանզադէի։

ԲԺԻՇԿ. Վ. ԹՈՐԳՈՄԵԱՆ ԵՒ ՊՈՒԲՐԷՇԻ ԲԺՇԿԱԿԱՆ ՀԱՄԱԺՈՂՈՎԸ

Սեպտ. 10էն մինչև 18 Պուքրէշի մէջ գումարուեցաւ բժշկական պատմութեան միջազգային ընկերակցութեան 9րդ համաժողովը, Ռումանիոյ վեհապետին նախագահութեան տակ և մասնակցութեամբ բոլոր երկիրներու ներկայացուցիչներուն։

Սոյն համաժողովին մասնակցելու հրաւիրուած էր նաև հանրածանօթ բանաստեղծ և հայ բժշկական պատմութեան անխոնջ պրպտող Տօքթ. Վահրամ Թորգոմեան որ չկարենալով անձամբ մասնակցիլ իր կամքէն անկախ պատճառներով, համաժողովի դիւանին ղրկած էր զեկուցում մը՝ որուն նիւթն է „Les anciens professeurs arméniens de la Faculté de Médecine de Constantinople„ (Պոլսոյ Բժշկական Համալսարանին հայ դասախօսները) և որ կարդացուեցաւ համաժողովին մէջ։

ՌՈՒՄԱՆԱՀԱՅ ԺՈՂՈՎՐԴԱԿԱՆ ՄԻՈՒԹԻՒՆ

Պուքրէշի մէջ ընտրական բուռն պայքարի միջոցին, ծնունդ առաւ Ռումանահայ Ժողովրդական Միութիւնը, նպատակ ունենալով իր մէջ համախմբելու գաղութին բոլոր սրտցաւ տարրերը և հաւաքական ուժերով մէկ կողմէ թումբ մը կանգնելու գաղութը պառակտող փորձերուն դէմ, և միւս կողմէ զարկ տալու հանրային աշխատանքներուն, և բնական էր որ ան առարկայ պիտի դառնար համակիր ընդունելութեան մը գաղութիս չեզոք բայց ազգային շահերու նախանձախնդիր բոլոր տարրերուն կողմէ։

ՍԱՆՈՒՑ ՄԻՈՒԹԻՒՆ

Պուքրէշի Ազգ. վարժարանի խումբ մը նախկին սաներու նախաձեռնութեամբ, կիրակի, 25 սեպտ.ին, վերակազմուեցաւ Միութիւնը, Ազգ. վարժարանի նախկին սաներուն որոնք թիւով 18, մշակեցին կանոնագիր մը, ըստ որուն Միութեան նպատակն է՝ օգնել նիւթապէս և բարոյապէս Ազգ. վարժարանը աւարտող եւ համալսարան յաճախող նախկին սաներուն։

ԳԹՈՒԹԵԱՆ ԽԱՉԸ

Ռումանահայ Գթութեան Խաչի Պուքրէշի վարչութիւնը հոկտեմբերին մամուլին յանձնեց տեղեկագիր մը՝ ուր կը պարզէր իր միամեայ գործունէութիւնը, և հանրութեան կը տեղեկացնէր 1931-1932 տարեշրջանի հետեւեալ հաշուեկշիռը.—

ՄՈՒՏՔ		ԵԼՔ	
Պատրաստ	1,749	Դեղօրայք և դեղագիրներ	14,889
Անդամավճարներէ	19,315	Մնունդ հիւանդներու	8,270
Շրջ. վարչութենէն	3,000	Ուսանողներու	16,807
Երեկոյթ, պարահանդէս	54,515	Շրջ. վարչութեան	17,213
Նուէրներէ	15,900	Վճարուած փոխառութիւն	3,000
Փոխառութիւն	3,000	Երեկոյթներու և պաղարի	22,036
		Գանձումի ծախք	2,723
		Պատրաստ	12,541
Գումար	97,479	Գումար	97,479

ՑԻՍՈՒՆԵՐՈՐԴԸ

Հոկտ. 9-ին «Բաֆֆի» Մշակութային Միութիւնը սարքեց տարուան իր 50րդ դասախօսութիւնը։

Տարուան գլխաւոր դասախօսները եղան Ս. Արարատեան, Յ. Ճ. Սիրունի, Ս. Սրենց, Մ. Թամրազեան, Ս. Սարունի, Գ. Քեսթանեան, Հ. Բանիկեան, Յ. Պապիկեան, Խ. Եղանեան, Թ. Պետրոսեան եւայլն։

ՀԱՑ ՄՇԱԿՈՅԹԻ ՕՐԸ

Կիրակի, 9 հոկտ. կէսօրէ վերջ ժամը 4-ին «Կնոջ Տան» սրահին մէջ, խուռն բազմութեան մը ներկայութեան տեղի ունեցաւ «Հայ Մշակոյթի Օր»ուան տօնակատարութիւնը, նախաձեռնութեամբ Ռումանահայ Ուսանողական Միութեան և մասնակցութեամբ Հ. Մ. Ը. Մ.ի, «Կոմիտաս», «Ռաֆֆի» և «Երևան» միութիւններուն։

Օրուան գլխաւոր բանախօսն էր կաթոլիկ Հայերու Առաջնորդ Հ. Սահակ Կոգեան՝ որ գեղեցիկ ճառ մը խօսեցաւ ի պատիւ հայ մշակոյթին։ Գեղարուեստական բաժինին մասնակցեցան պ. պ. Տրդատ Նշանեան, Լևոն Պալճեան, Վիրժիլ Կէօրկիւ, Օր. Օր. Թէա Ցինցու, Սրաքսի Սվաճեան, Զեփիւռ Դարիպեան։

ՌՕՏՈՍԹՕՑԻՆԵՐՈՒ ՀԱՑՐԵՆԱԿՑԱԿԱՆ ՄԻՈՒԹԻՒՆԸ

Միութիւնը հիմնուած 1928ին, և վերակազմուած 1931ին, իր տարեկան ընդհանուր ժողովը ունեցաւ հոկտ. 16ին, որուն ներկայացուց իր տարեկան հաշուեկշիռը (1931 մարտ 1932 յունիս)։

ՄՈՒՏՔ		ԵԼՔ	
Վերակազմութեան տեղն պատրաստ	12,700	Աղքատախնամին	3,000
Ամսավճարներէ	14,160	Կարօտեալներու	19,426
Հարսնիքներու առթիւ	2,073	Աղքատ աշակերտներու	2,300
Նուիրատոմսերէ	3,070	Դրամատուն ձգուած	2,000
Հանդէսէ	2,726	Անձեռնմխելի	8,000
Դրամատունէ	2,000	Մնացուկին մէջ	1,800
Գումար	36,728	Գումար	36,728

Հ. Մ. Ը. Մ.Ի ՆՈՐ ԱԿՈՒՄԲԻՆ ԲԱՑՈՒՄԸ

Հոկտ. 18ին բացումը տեղի ունեցաւ Հ. Մ. Ը. Մ.ի Պուքրէշի մասնաճիւղի նոր ակումբին, որ կը գտնուի Str. Episcopul Radu, թիւ 9։

ՀԱՑ ՊԱՇԵՍՏԻ ՍՊԱՆԵՐ

Քարոլ Բ. թագաւորին գահ բարձրանալէն ետք Ռումէն ամբողջ բանակը երդում կատարեց նոր վեհապետին անունով։ Հոկտ. 20ին իրենց երդումը կատարելու հրաւիրուեցան պահեստի սպաներն ալ։

Հրաւիրուածներուն մէջ կային բազմաթիւ հայ սպաներ որոնց կարգին հարիւրապետ Գրիգոր Զամպաքճեան և տեղակալներ՝ Գէորգ Հաճի Արթինեան, Սրտ. Թ. Թուլմասեան, փրօֆ. Ստեփան Թագաւորեան և Տէօտաթ Թէօտորու, որոնք իրենց երդումը կատարեցին «Միհայ Վիթէազու» զօրանոցի դաշտին վրայ։

Սրարողութեան նախագահեց Պուքրէշի զինուորագրութեան շրջանի հայազգի հրամանատար Զօր. Ցակոբ Ալթընովիչ, շրջապատուած ուրիշ բարձրաստիճան սպաներով։

«ՌԱՖՖԻ» ԲԱՐՈՑԱԿԱՆ ԱՆՁ

Հոկտեմբեր 29-ին քսան անդամներ ներկայացան դատարան «Ռաֆֆի» Մշակութային Միութիւնը վաւերացնել տալու համար իրը բարոյական անձ։

ՀԻՆԳԵՐՈՐԴ ՊԱՏԳԱՄԱՒՈՐԻՆ ՀԱՄԱՐ

Պուքրէշի Թեմական 5-րդ պատգամաւորի ընտրութիւնը անգամ մը ևս վրդովեց համայնքը։ Ծխական ժողովը որ հոկտ. 30ին գումարուեցաւ ընտրական ձևակերպութեանց համար՝ առիթ դարձաւ բուռն միջադէպերու, երբ «Ազգ. Պօք»ի մարդիկը փորձեցին դանակ իսկ չողացնել՝ ներկաներէն առնելով սակայն իրենց դասը։ Պուքրէշի բնակուած թաղականութիւնը՝ որ դժգոհ մնացած էր «Ազգ. Պօք»ի ձախողանքը տեսնելով ծխական ժողովին մէջ, ոստիկանական ուժով արգելք հանդիսացաւ ընտրութեանց որոնք տեղի պիտի ունենային նոյ. 20ին, հաւանելով թեմ. պատգ. ժողովին ենթարկել պարագան։

ԱԼԵՔՍ. ԶԷԼ-ՊՈՒՆԻ ԴԱՐԱԴԱՐՁԸ

Մոլտովայի իշխաններէն Ալէքսանտրու Զէլ-Պունի մահուան հինգհարիւր ամեակին առթիւ՝ հոկտ. 30ին մեծ հանդէսներ տեղի ունեցան Պիսթրիցա վանքին մէջ, ուր թաղուած է իշխանը։ Ներկայ եղան վեհապետը, ինչպէս նաև շատերը դահլիճին անդամներէն։

Ալէքսանտրու Զէլ-Պունն իշխանը առաջինը եղած է Մոլտովայի վեհապետներէն՝ որոնք սիրալիր ասպնջականութիւն ցոյց տուած են Լեհաստանէն ռումէն երկիրները գաղթող Հայերուն։ Զէլ-Պունն զանազան հրովարտակներով առանձնաշնորհումներ տուած է հայ առևտրականներուն՝ ոլորտի խայծ մը ըլլայ անոնց գալ Մոլտովա և շէնցնել երկրին վաճառականութիւնը։

ՑԱՆԴԻՄԱՆԱԳԻՐ ՅՈՒՍԻԿ ԵՊԻՍԿ.ԻՆ

Յուսիկ Եպ., դիրք բռնելէ յետոյ Թեմական Խորհուրդին դէմ, սկսաւ մէկ կողմէ ինքնագլուխ կարգադրութիւններ ընել համայնքին մէջ, և միւս կողմէ անպատասխանատու քայլեր առնել պետական շրջանակներու մօտ։ Թեմական Խորհուրդը ստիպուեցաւ կառավարութենէն քննութիւն պահանջել Յուսիկ Եպ.ի օրինազանցութեանց մասին՝ թեմը աւելի ևս անիշխանութեան չմատնուած։

Դաւանութեանց նախարարութիւնը 1 Նոյ. 1932 թուակիր 161940/14276 համար հետեւեալ պատասխանը ուղղեց Թեմական Խորհուրդին.—

«Իբրև պատասխան 139261/932 թիւով արձանագրուած Ձեր խնդրագրին և իբրև հետեւանք նախարարութեանս կողմէ կատարուած քննութեան, պատիւ ունիմ Ձեզ իմացնելու թէ հաստատուած է հիմնաւոր ըլլալը Ձեր վերոյիշեալ գրութեամբ յայտնուածներուն այն իմաստով որ Ն. Ս. Յուսիկ Եպ. Զօհրապեան Թեմական առաջնորդի վերապահուած իրաւունքներու սահմանէն անցած է՝ Ռումանիոյ Հայ-Լուսաւորչական Թեմի կազմական եւ վարչական կանոնադրութեան 32րդ յօդուածի j, k, e և f կէտերու տրամադրութիւններէն, որովհետև Պուքրէշի ծխական համայնքի ղեկավարման և Թեմին քարտուղարին հեռացման մասին իր ձեռք առած միջոցները Թեմական Խորհուրդի իրաւասութեան կը պատկանին։

«Հետևաբար յանձնարարեցինք Ն. Ս. Յուսիկ Եպ. Զօհրապեանի խստօրէն յարգել Թեմին կանոնադրութիւնը՝ կիրարկելով Թեմական Խորհուրդի որոշումները։

Վ. Նախարարի
ԷՄԱՆՕԻԼ ՊՈՒԲՈՒՑԸ

Խորհրդական
ՍԹ. ՊԸԼՏԻՇԹԷԱՆՈՒ»

ԱՇՆԱՆ ՍԱԼՕՆԸ

Օր. Ադոնց և Հրանդ Աւագեան իրենց երկերը ցուցադրեցին աշնան պաշտօնական Սալօնին մէջ ալ։ Փրոֆ. Օփրէսքու, ռումէն համալսարանի գեղարուեստներու պատմութեան ուսուցիչը, «Ունիվէրսուլ» թերթին մէջ ի միջ այլոց կը գրէր.—

«Օր. Ադոնց միւրինակ բնանկարներու կից, որոնց մէջ կը զգաս ֆորմիւլը, կը ցուցադրէ դծագրութիւն մը՝ վայելչութեամբ գունաւորուած, թեքնիք տեսակէտէն լաւ աշխատուած, երկ մը, որուն մէջ պարզութիւնը գունական հետևանքն է ուսումնասիրութեան։

«Պ. Աւագեան ակնյայտ յառաջդիմութեան մէջ է։ Զերբաղատուած է ցարդ գինքը կաշկանդող ազդեցութիւններէն։ Օժտուած է կանացի զգայնութիւնով մը, որ չ'անտեսեր ճշտութիւնը։ Իր կառուցումները պարզ են, իսկ ապրումի ոճը իրեն համար ձեռնտու է»։

ԼԻԿԱ ՓՈՒԼԹՈՒՐԱԼԱՑԻ ԸՆԴՀ. ԺՈՂՈՎԸ

Նոյ. 6ին Աթէնէի սրահին մէջ տեղի ունեցաւ Լիկա Փուլթուրալայի տարեկան ընդհ. ժողովը, նախագահութեամբ ուսուցչապետ Նիքոլա Եօռկայի, որ իբրև նախագահ կեդր. վարչութեան կարդաց տարեկան տեղեկագիրը։ Ողջոյնի ճառեր արտասանուեցան յանուն զանազան հիմնարկութեանց, և քուէարկուեցան բաղձանքներ՝ յառաջիկայ շրջանի գործունէութեան համար։

Ժողովին մասնաւոր հրաւէրով ներկայ էին պ. պ. Գէորգ Հաճի Սրթինեան, Սրտ. Թ. Թովմասեան և Ց. Ճ. Սիրունի։

ԳՐ. ՄԱՆԷԱՅԻ ՑՈՒՑԱՀԱՆԴԷՍԸ

Նոյեմբերի սկիզբը հայազգի նկարիչ Գր. Մանէա Աթէնէի սրահներուն մէջ բացած էր իր նկարներուն ցուցահանդէսը՝ որուն մասին գովեստով խօսեցան ռումէն գեղարուեստական քննադատները։ Ինչպէս կը յիշուի՝ անցեալ տարի Մօցարթի սրահներուն մէջ պ. Մանէայի ցուցադրած նկարները զոհ գացին հրդեհի մը։

ԿԱԼԱՅԻ ՏԻԿՆԱՆՑ ՄԻՈՒԹԻՒՆԸ

Հայ Տիկնանց Միութիւնը՝ որ հիմնուած 1921ին, ցարդ ունեցած է օգտակար գործունէութիւն, մանաւորապէս Ազգ. վարժարանի շինութեան և մատենադարանի հիմնարկութեան համար, անցեալ տարուան նոյեմբերին վերակազմուեցաւ։

Վերակազմութեան համար գումարուած ընդհ. ժողովը նոր վարչութիւն մը ընտրեց հետեւեալ կազմով.— Տիկիններ Բ. Սրենց՝ ատենապետ, Ա. Միսաքեան՝ ատենադպիր, Ա. Լերթողեան՝ դանձապահ, անդամներ՝ Տիկ. Խ. Պալատուբեան, Օրիորդներ՝ Ս. Սաւուլեան, Լ. Մուրատեան, Ս. Գրիգորեան։

ՆՈՐ ԻՐԱՒԱԲԱՆՆԵՐ

Պուքրէշի համալսարանի իրաւաբանական ֆաքիւլթէի այս տարուան շրջանաւարտներուն մէջ կան երկու հայ շրջանաւարտներ, պ. պ. Արշաւիր Աքտէրեան և Ծերոն Պաղալեան։

ԲՈՆԹԱՆՑԱՅԻ «ԱՐԱՔՍ»Ը

Բոնթանցայի «Արաքս» կրթական Միութիւնը, որ մէկն է գաղութիս կենսունակ կազմակերպութիւններէն, նոյեմբերի մէջ ընտրեց նոր վարչութիւն մը հետեւեալ կազմով.— պ. պ. Մաղաք Փափազեան, Ներսէս Պալեան, Տրդատ Թէրզեան, Տիգրան Պօղոսեան և Հ. Մալխասեան։

ԻՕՆ ՓԷԹՐԷՍՔՈՒԻ ՄԱՀԸ

Նոյեմբեր 6ին խոր ծերութեան մէջ մեռաւ Ռումէն Ազգ. թատրոնի փառքերէն մէկը, հայազգի Իօն Փէթրէսքու, որ քանի մը տարիէ ի վեր քաշուած էր բեմէն։ Փէթրէսքու աւելի քան յիսուն տարի ծառայած էր ռումէն բեմին, մասնաւորապէս թիփեր ստեղծելով ռումէն ինքնուրոյն թատերախաղերու մէջ։ Ռումէն մամուլը գրուատական յօդուածներ նուիրեց անհետացող արուեստագէտին։

ՇԱՔԱՐԻ ՆՈՐ ԳՈՐԾԱՐԱՆ

Ֆրայ-Տօրֆի (Արտէալ) բարձունքը նորաչէն շաքարի գործարանը անցեալ տարուան վերջերը սկսաւ գործել, իբրև արդիւնք հայկական նախաձեռնութեան՝ ինչպէս Արատինը։ Առ այժմ 10-12 Հայեր կ'աշխատին հոն հայրենիքի զանազան կողմերէն, մեծամասնութիւնը ընտանիքի և զաւակներու տէր։

Ինչպէս Արատի գործարանին, նոյնպէս հոստեղինին ընդհանուր տնօրէնն է պ. Յարութիւն Ֆրէնկեան, որուն նախաձեռնութեամբն են հիմնուած երկու գործարաններն ալ։

Գործարանին վերին հսկողութիւնը յանձնուած է պ. Պետրոս Փափազեանի։

ԴԻՄՈՒՄ ՊԵՏՈՒԹԵԱՆ՝ ՊԻՒՏՃԷԻ ՀԱՄԱՐ

Թեմական Խորհուրդը գիմած էր Դաւանութեանց Նախարարութեան, խնդրելով որ, ինչպէս ուրիշ դաւանանքներու համար՝ նոյնպէս ալ ի նպաստ հայ եկեղեցիին գումար մը նախատեսուի պետութեան յառաջիկայ տարուան պիւտճէին մէջ։ Թեմական Խորհուրդը իր դիմումին մէջ կը յիշէր որ թէև Հայ-Լուսաւորչականն թեմին ճանաչման օրէնքին մէջ կ'ակնարկուի թէ պետութիւնը պարտաւոր չէ որևէ նպաստ տալու նորակազմ թեմին, բայց հայ թեմական իշխանութիւնը պայմանական կերպով հրաժարած էր այդ նպաստէն, այսինքն Բիշնևի յարքունիս գրաւուած թեմական կալուածներուն յետս-վերադարձումը տեսակ մը պայման նկատուած էր պետութեան վրայ ուրիշ կերպով բեռ չըլլալու համար։

ԱՇԽԱՏԱՆՔԻ ՏԱՆ ԲԱՑՈՒՄԸ

Նոյեմբեր 10-ին Ռումանահայ Գիթութեան Խաչի Շրջանային վարչութիւնն ու Պուքրէշի մասնաճիւղը բացին Աշխատանքի Տուն մը, կարուձև սորվեցնելու համար հայ աղջիկներուն, և միւս կողմէ գոհացում տալու համար ապսպրանքներուն։ Գիթութեան Խաչի ձեռնարկը արժանացաւ սիրալիր ընդունելութեան մը։

ՖՈՒԹՊՕԼԻ ՄՐՑՈՒՄ

Կիրակի, 20 նոյեմբ. «Ունիրէա-Թրիքոլոր» մարզադաշտին վրայ տեղի ունեցաւ աշնան եղանակի վերջին մրցումը Հ. Մ. Ը. Մ.ի և «Սոլիտարիթաթէա» խումբերուն միջև։ Խաղը վերջացաւ 0-11 ի նպաստ Հ. Մ. Ը. Մ.ին։ Այս ջախջախիչ յաղթանակով Հ. Մ. Մ. Ը.ի ֆութպոլի խումբը կը շահի արդէն եղանակի կէտերու առաւելութիւնը և հաւանաբար մօտերս կը հաշկուի, Ռումէն Ֆէտերասիոնին կողմէ, ախոյեան խումբ Գ. դասակարգին մէջ։

Պ. ԳՐԻԳՈՐ ՋԱՄՊԱՒՃԵԱՆԻ ՆԿԱՐՆԵՐՈՒ ՀԱՒԱՔԱԾՈՆ

Մարիա թագուհին նոյ. 25ին, ընկերակցութեամբ պատուոյ տիկիններ Լահօվարիի և Փրօքօփիուի, այցելեց պ. Գրիգոր Ջամպաւճեանի բնակարանը։ Ինչպէս յայտնի է հայ ծանօթ առևտրականը, միևնոյն ատեն արուեստի սիրող և հմուտ, նկարներու ճոխ հաւաքածոյ մը ունի՝ որ իր մէջ կը համախմբէ ռումէն լաւագոյն նկարիչներուն ընտրելագոյն արտադրութիւնները։

Մարիա թագուհին ջերմապէս շնորհաւորեց մեր հայրենակիցը անոր բծախնդիր ճաշակին և կազմած այս բացառիկ հաւաքածոյին համար։

Հ. Մ. Ը. Մ.Ի ՇՐՋ. ԺՈՂՈՎԸ ՍԻԼԻՍԹՐԻԻ ՄԷՋ

Հ. Մ. Ը. Մ. ՕՐՆ ՈՒ ՏԱՄՆԱՄԵԱԿԸ

Կիրակի, 27 Նոյեմբեր, տօնուեցաւ Լիսէրթաֆէլ սրահին մէջ, Հ. Մ. Ը. Մ.ի Օրը և Տասնամեակը մասնաճիւղի հիմնադրութեան։ Ներկայ էր խուռն բազմութիւն մը՝ որ եկած էր անդամ մը ևս համակրանքի իր տուրքը տալու Հ. Մ. Ը. Մ.ին։ Կը նախագահէր նախկին նախարար և Հ. Մ. Ը. Մ.ի պատուոյ նախագահ պ. Թրանքուեաչ։ Ներկայ էր կաթոլիկ Հայոց Առաջնորդ Տօքթ. Հ. Ս. Կոզեան՝ Հ. Խորէն Կզեմէսեանի հետ։ Կային նաև ներկայացուցիչներ ազգային զանազան մարմիններէ և միութիւններէ։ Հանդէսին ընթացքին խօսք առաւ պր. Թրանքուեաչ իր ջերմ խնդակցութիւնը յայտնելով հայ երիտասարդութեան՝ այս տօնին համար, որ կու գայ պակելու տասնամեակի մը աշխատանքները, և վերջանալով դերը որ դեռ վիճակուած է Հ.Մ.Ը.Մ.ին։

ՃԱՐՏԱՐԱՊԵՏՆԵՐՈՒ ՀԱՄԱԺՈՂՈՎԸ

Դեկտ. 1ին տեղի ունեցաւ Պուքրէշի ճարտարապետական Ակադեմիի սրահին մէջ Ռումանիոյ ճարտարապետներու առաջին համաժողովը նախագահութեամբ կրթական նախարար փրոֆ. Կուսթիի եւ մասնակցութեամբ նոր օրէնքին պայմանները լրացնող բոլոր ճարտարապետներուն։

Համաժողովին ներկայ եղան հետեւեալ ճարտարապետները.- պ. պ. Յ. Կոմիկեան, Աբրիհնեանու, Եղիր. Նաւասարդեան, որոնք միակ Հայերն են որ արձանագրուած են Ռումանիոյ մէջ ճարտարապետութիւնը ի գործ դնելու իրաւունք ունեցողներու ցանկին մէջ։

Պ. ՀԱՅԿ ԱՔԹԷՐԵԱՆԻ ՆՈՐ ԲԵՄԱԴՐՈՒԹԻՒՆԸ

«Մարիա Վէնթուրա» թատրոնին մէջ բեմադրուեցաւ «Հապաքուք եւ ընկ.» թատերախաղը՝ երիտասարդ տաղանդաւոր բեմադրիչ պ. Հայկ Աքթէրեանի բեմադրութեամբ։

Ռումէն բոլոր թերթերը գովեստով արտայայտուեցան սոյն բեմադրութեան մասին։

Պ. Աքթէրեան անցնող տարուան ընթացքին բեմադրեց նաև «Կրակէ Թռչուն»ը։

ՓՐՕՖ. ՎԱՀԱՆ ՏՈՏՈՄԵԱՆՑ ԶԻ ԿՐՆԱՐ ԲԱՆԱԽՕՍԵԼ

Պուլկարիայէն վերադարձին՝ օգտուելով իր Պուքրէշէ անցքէն, փրոֆ. Վահան Տոտոմեանց փափաքած էր հայերէն դասախօսութիւն մը ընել դեկտ. 4ին Հայ Ուսանողական Միութեան սրահին մէջ։ Պուքրէշի թաղականները, որոնք եկեղեցւոյ չրջափակէն ներս արգիլած են ամէն ժողով, հանդէս կամ հաւաքոյթ, թոյլ չտուին որ բանախօսէ գործակցական շարժման աշխարհահրաչակ տեսաբանը, որուն առջև պետութիւնները իրենց սահմանը, և գիտական ընկերութիւնները իրենց դուռը սիրով կը բանան։

ՕՐ. ՍՕՆԱ ՁԷՐՁԵԱՆ ՄԵՐ ՄԷՋ

Պուքրէշի հայութիւնը հաճոյքը ունեցաւ տարուան վերջերը իր մէջ ողջունելու Պուլկարահայ Օր. Սօնա Ձէրձեանը՝ որ մասնակցեցաւ չատ մը հանդէսներու, հայ բանաստեղծներէ քերթուածներ արտասանելով չնորհով ու յուզումով։

Պ. ԴԱՆԻԷԼ ՇԱՀՎԵՐՏԵԱՆԻ ՌՈՒՄԱՆԻԱ ԱՅՑԸ

Դեկտ. 8ին Պուքրէշ ժամանեց Խորհրդային Հայաստանի ներդաղթի լիազօր պ. Դանուշ Շահվերտեան՝ հրաւիրուած ըլլալով Ռումանիոյ «Հոկ»էն։ Պ. Շահվերտեան բանախօսութիւններ ըրաւ Պուքրէշի և Քոնսթանցայի մէջ՝ Խ. Հայաստանի գովքը ընելով։

ՀԱՄԵՍՏ ԲԱՐԵՐԱՐԸ

Դեկտեմբերի սկիզբը Բոնսթանցայի մէջ մեռաւ Դերջանցի համեստ հայրենակից մը, Համբարձում Թէրզեան, որ Բոնսթանցայի եկեղեցիին ու դպրոցին կտակեց իր չէնքը, մօտ 250,000 լէյ արժէքով։

ՍՓԻՐՈՒ ՀԱՐԷԹԻ ՄԱՀՈՒԱՆ ՔՍԱՆԱՄԵԱԿԸ

Դեկտ. 12ին տօնուեցաւ հայազգի կրթական նախկին նախարար Սփիրու Հարէթի մահուան քսանամեակը, և այս առթիւ մամուլը ի վեր հանեց այն մեծ դերը զոր Հարէթ ունեցած էր հանրային կրթութեան ծաւալման մէջ, մանաւանդ իր բացառիկ ճիգը կրթութիւնը տարածելու համար գէպի գիւղերը։

ՈՒՍԱՆՈՂԱԿԱՆ ՄԻՈՒԹԻՒՆԸ

Կիրակի, 18 դեկտ., Ուսանողական Միութիւնը գումարեց իր տարեկան ընդհ. ժողովը։ Վարչութեան միամեայ գործունէութեան զեկուցումէն կը պարզուէր որ վարչութիւնը մէկ տարուան ընթացքին կազմակերպած է բազմաթիւ հրապարակային դասախօսութիւններ, գրական գատեր, ընկերական թէյասեղաններ, ու նախաձեռնութիւնը առած է «Հայ Մշակոյթի Օր»ուան տօնակատարութեանը։

Վարչութիւնը փորձած է յարաբերութեան մէջ մտնել արտասահմանի ուսանողական կազմակերպութիւններու հետ և այս նպատակով նամակներ գրած է Փարիզի, Միլանի, Նանսիի, Պերլինի, Վիեննայի ուսանողական միութիւններուն, առաջարկելով անոնց Եւրոպայի հայ ուսանողական կեդրոնական մարմինի մը ստեղծումը։ Դժբախտաբար վարչութեան այս ձեռնարկը արձագանգ չէ գտած ու ձախողած է։

Միութեան գործօն անդամներու թիւը բարձրացած է 46ի։

1931-32 տարեշրջանի ընթացքին միութիւնը ունեցած է շուրջ 10,000 լէյ մուտք և 6000 լէյ ելք։

«ՐԱՖՖԻ»Ի ՍԵՓԱԿԱՆ ԱԿՈՒՄԲԻՆ ԲԱՑՈՒՄԸ

Դեկտ. 18ին մեծ շուքով տեղի ունեցաւ «Ռաֆֆի» Մշակութային Միութեան սեփական ակումբին բացման հանդէսը։ Հիմնուած հազիւ մէկուկէս տարի առաջ քանի մը պատանիներու նախաձեռնութեամբ՝ «Ռաֆֆի»ն շուտով իր շուրջը համախմբեց հարիւրէ աւելի երիտասարդներ, դառնալով հետզհետէ հանրային հետաքրքրութեան առարկայ։ Մտաւորականութիւնը՝ որ իր հոգածութեան տակ առաւ այս շարժումը, ի վերջոյ հիմը դրաւ սեփական ակումբի մը, ծախսելով 140,000 լէյի մօտ գումար մը։ Բացման հանդէսը ստեղծեց այնպիսի խանդավառութիւն մը՝ որ ներկաները, ինքնարուխ ոգեւորութեան մը մէջ, 50,000 լէյի չափ գումար մը նուիրեցին՝ իրր մասնակցութիւն շինութեան ծախքերուն։

«ԴԱՇՆԱԿՑՈՒԹԵԱՆ ՕՐ»Ը

Բոնսթանցայէն, Պազարճըգէն և Սիլիսթրէէն յետոյ ուր հոկտեմբերի մէջ տօնուեր էր «Դաշնակցութեան Օր»ը՝ դեկտ. 26ին տօնուեցաւ նա՛ւ Պուքրէշ, «Ռաֆֆի» ակումբին մէջ, հոծ բազմութեան մը ներկայութեան։ Օրուան բանախօսն էր պ. Ս. Արարատեան՝ որ այս առթիւ պարզեց Դաշնակցութեան տեսակէտը օրուան հարցերու մասին։

ՄԱՀ ՀԱՄԲԱՐՁՈՒՄ ՀԱՃԻ ԱՐԹԻՆԻ

Յունվար 9ին Սիլիսթրէի մէջ մեռաւ մեր գաղութին ամէնէն պատկառելի նահապետներէն մէկը, Համբարձում Հաճի Արթին, ընիկ Սիլիսթրէցի, հայր թեմական խորհուրդի անդամ պ. Գէորգ Հաճի Արթինեանի։

Համբարձում Հաճի Արթինի մահով կ'անհետանայ կենդանի պատմութիւն մը։ Հանգուցեալը ծնած 1860ին, ամբողջ կէս դարու հանրային կեանք մը ապրած է, ոչ միայն մասնակցելով իր համայնքին ազգային գործունէութեան, այլ դեր խաղալով նաև հայրենասիրական աշխատանքներու մէջ՝ հայ յեղափոխական կուսակցութեանց կազմութենէն իսկ առաջ։ Իր յուշերը՝ զոր «Հայրենիք» ամսագրի համար գրի առած է մեր աշխատակիցներէն մէկը՝ կը պարունակեն շահեկան յայտնութիւններ հայկական դատի պատմութեան անծանօթ մնացած ինչ ինչ փուլերուն վրայ, մանաւանդ այն շրջանին մասին՝ որ նախորդած է հայ յեղափոխական շարժման։

ՊԱՏԳ. ԺՈՂՈՎ

Թեմին մէջ տիրող անիշխանութեան վերջ մը տալու համար՝ Թեմ. Խորհուրդը երկրորդ անդամ ըլլալով արտակարգ նիստի հրաւիրեց թեմ. պատգ. ժողովը յունվար 20ին։

ZUUR ԱՐՄ.ССР

ՆԻՒԹԵՐՈՒ ՑԱՆԿԸ

Ա. ԳՐԱԿԱՆՆԵՐ

		էջ
ՏԱՐԻՆ ԵՒ ԻՐ ՏՕՆԵՐԸ		3
ՍԵՐՄԵՐ ՕՏԱՐ ՀՈՂԻ ՎՐԱՅ		
Սերմեր օտար հողի վրայ	ՍԻՐ.	20
Գրիգոր Պըլբգլիու	Ս.	23
Մինաս Թոխաթեցի և իր Ողբը	ԳՐԻԳՈՐ ՊԸՅԸԳԼԻՈՒ	27
Կարապետ Իպրայիլեանու	ԱՐԱՄԱՉԴ	49
Կեանքը դիտելէն	ԿԱՐ. ԻՊՐԱՅԻԼԵԱՆՈՒ	51
Վասիլէ Քոնթա	ՇՐՋԻԿ	58
Մտածումներ	ՎԱՍԻԼԷ ՔՈՆԹԱ	60
Միհայիլ Էմինէսքու	ՍԻՐ.	61
Քերթուածներ	ՄԻՀ. ԷՄԻՆԷՍՔՈՒ	65
Արևան ձայնը	ԱՐՏ. Թ. Թ.	81
Գրիգոր Թրանքու Եաշ	Ս.	83
Հատուածներ	ԳՐ. ԹՐԱՆՔՈՒ ԵԱՇ	92
Իոն Փէթրէսքու	Վ. Կ.	97
ՀԱՅ ՀԵՏՔԵՐ ՌՈՒՄԻՆ ԵՐԿՐԻՆ ՄԷՋ		
Հայ մտքին և արուեստին հետքերը	Ս.	104
Նիքոլա Եօռգա	Ս.	106
Հայ Լիֆոլլորը	ՆԻՔՈԼԱ ԵՕՌԳԱ	113
Քանի մը առած	Հ. Գ. Գ.	114
Պոկտան Հաժտէու	Ս.	115
Սրճէչի վանքը	ՊՕԿՏԱՆ ՀԱԺՏԷՈՒ	122
Կէօրկէ Պալշ	Ս.	126
Հայևվրաց. ազդեցութիւնը ռումէն ճարտարապետութեան վրայ	ԿՕՐԿԷ ՊԱԼՇ	130
ՌՈՒՄԱՆԱՀԱՅ ՔՐՈՆԻԿՈՆ		161

		էջ
ԻՆՉՊԷՍ ՀԻՄՆՈՒԵՑԱՒ ՌՈՒՄԱՆԱՀԱՅ ԹԵՄԸ		
Ճանաչում հայ դաւանանքի		174
Ռումանահայ թեմին ճանաչումը		174
Առաջնորդին ճանաչումը		188
ՀԱՅ ՄՇԱԿՈՅԹԸ ԻՐ ՏՕՆԵՐՈՒՆ ԸՆԴՄԷՋԷՆ		
Հայ Մշակոյթի տօնը	Հ. Ս. ԿՈԳԵԱՆ	192
Տարեդարձներ	Ս.	200
Տարուան մահերը	Ս.	212
ԹԵՄՆ ՈՒ ԻՐ ՀԱՄԱՅՆՔՆԵՐԸ		
Թեմական պատգամաւորներ		218
Թեմական կեդր. խչխանութիւն		219
Ռումանիոյ հայ համայնքները		220
ՀԱՅ ԿԱԹՈՂԻԿԷ ԹԵՄ		237
ԱՆՑՔԵՐԸ ՄԵՐ ԳԱՂՈՒԹԻՆ ՄԷՋ		243
ՀԱՍՑԷՆԵՐ ԵՒ ԾԱՆՈՒՑՈՒՄՆԵՐ		273

Բ. ՆԿԱՐՆԵՐ

Արարատ	Ս. ԽԱՉԱՏՈՒՐԵԱՆԻ	2
Հայուհին իր օճախին մէջ	Ս. ՔԻՒՐՔՃԵԱՆԻ	16
Կոմիտաս վարդապետ	Փ. ԹԷՐԼԷՄԷՋԵԱՆԻ	17
Երեկոյ Արդուինի մէջ	Մ. ՍԱՐԵԱՆԻ	18
Վիշտը	ԱՐԱ. ՍԱՐԳՍԵԱՆԻ	48
Երկու գծանկարներ	ՀՐԱՆԴ ԱՒԱԳԵԱՆԻ	80
Թուրք սրճեփ	Բ. ՎԱՐԴԱՆԵԱՆԻ	96
Փլեթա	ՅԱԿՈԲ ԳԻՒՐՋԵԱՆԻ	102
Մանրանկար	Բ. ՎԱՐԴԱՆԵԱՆԻ	113

Գ. ԼՈՒՍԱՆԿԱՐՆԵՐ

Հայ գրական դէմքեր	4—15
Արտ. Յարութիւնեան	15
Գրիգոր Պըլբգլիու	22
Կարապետ Իպրայիլեանու	49
Վասիլէ Քոնթա	58
Միհայիլ Էմինէսքու	61
Գրիգոր Թրանքու Եաշ	95
Իոն Փէթրէսքու	97

	էջ
Իոն Փէթրէսքու՝ կոմս Քենթի դերին մէջ	100
„ „ Մոչ Վէնթուրը-Ցարայի դերին մէջ	101
Նիքոլա Եօռգա	105
Պոկտան Հաժտէու	115
Արճէչի վանքը	121
Գայեանէ եւ Հոնենց	131
Հուռմոս եւ Գեզարդ	133
Պուքրէշի Մայր եկեղեցին	135
Տէալի Մայր եկեղեցին	137
Անիի Ս. Փրկիչ եւ Ս. Գրիգոր	139
Վաքարէշթի եկեղեցին	144
Թրկովիշթէի և Մոկոչայայի եկեղեցիները	145
Փափուչայի եկեղեցին	149
Էրզրումի թիւրպէն	151
Իցքանի եկեղեցին	153
Տրակոմիրնայի եկեղեցին	155
Եաչի Թրէյ Իէրարհ եկեղեցին	157
Տոլնէշթի „	159
Պրանքովէնի եկեղեցին	160
Ալեքսանտրու չէլ-պուն	172
Խմբանկար Թեմական պատգամաւորներու	215
Խմբանկար Գթութ. Խաչի Կեդր. վարչութեան	222
„ „ „ Պուքրէշի „	222
„ Կոմիտաս երգչախումբի	224
„ Ուսանողական Միութեան	224
Հ.Մ.Ը.Մ.ի մարզիկները ոլիմպիականի մը պահուն	225
Խմբանկար «Բաֆֆի»ի տօնածառէն	226
«Բաֆֆի»ի անդամները դաշտահանդէսի պահուն	226
Հ. Սահակ Կոգեան	239
Հ. Կոգեանի ընդունելութիւնը Կեռլայի մէջ	242
Հ. Կոգեան Կէօրկէնի երիտ. միութեան մէջ	242
Հ.Մ.Ը.Մ.ի սկաուտները մայիս 10-ի տողանցքին	247
Մարչէլ Պոթէզ	248
Օր. Իտա Ատամով	252
Հ.Մ.Ը.Մ.ի կանգնած փարոսը ճէմպօռիին մէջ	254
Հ.Մ.Ը.Մ.ի բանակավայրը ճէմպօռիին մէջ	244
Պուքրէշի հայ թատերասէրները 20ամեակ մը առաջ	257
Հ. Մ. Ը. Մ.ի Շրջ. ժողովը Սիլիսթրէի մէջ	266

ՀԱՍՑԷՆԵՐ ՊՈՒՔՐԷՇԷՆ

ԲԺԻՇԿՆԵՐ

Մ. Պէկեան, str. Viitor, 82
Ծ. Ֆուրունճեան, Moşilor, 242
Ա. Լազարեան, str. Popa Petre, 8

ՃԱՐՏԱՐԱՊԵՏ

Գրիգոր Նաւասարդեան
str. Maica Domnului 51

ԻՐԱՒԱԲԱՆՆԵՐ

Հ. Ազնաւորեան
str. Luigi Cazavillan, 31
Տօքթ. Քոռնելիու Կրիկօրեան
Calea Moşilor, 63
Պերճ Կարապետեան
str. Iancu Capitanu, 5
Ծերոն Պաղալեան, str. Iernei, 7

ԱՏԱՄՆԱԲՈՅԺ

Տիկ. Քեսթանեան — Թաթարեան
str. Ion Maiorescu, 33

ԴԵՂԱԳՈՐԾ

Գրիգոր Պօյաճեան
B-dul Elizabeta, 84

ԱՐՏՕՆԵԱԼ ՀԱՄԱՐԱԿԱԼ

Սմբատ Մատէոսեան
համարակալութեան գրասենեակ
Bul. Maria, 8, Tel 323/67

ՖԻԼՄԻ ՀԱՅ ԸՆԿ.

Մ. և Վ. Սուքիասեան եղբարք
Տէր և Տնօրէն Astoria Film-ի
Bul Maria, 8, Tel. 323/67
Հեռագ. հասցէ՝ Astoria Film

ԴԵՐՁԱԿ

«ԱՐԱՔՍ», str. Viitor, 114

ՄԱՆԻՖԱՔԹՈՒՐԱ ՄԵԾԱՔԱՆԱԿ

Խլեպնիկեան-Վարդապարոնեան
Gabroveni, 6
Գր. Գարագաշեան
Gabroveni, 57
Գ. և Օ. Ջամպաքճեան
str. Şepcari, 9
Տիարպէքիրեան Եղբ. „Dămboviţa“
str. Bărăţiei, 9
Գ. Թօփալեան եւ Ընկերութիւն
str. Bărăţiei, 6
Պերճ Իբրանոսեան
str. Oituz
Իփլիքճեան „Stephen“
Gabroveni, 47
Մ. և Ա. Մեսրոպեան եղբ.
str. Oituz, 19
Ա. Աչքիկէօզեան
str. Carol, 49
Գր. Նշանեան
str. Carol, 47

ՄԱՆԱԾ ՄԵԾԱՔԱՆԱԿ

Գ. Հաճի Սրթինեան
str. Carol, 84
Ե. Միսիրեան
str. Şepcari, 16
Յ. Աւետիքեան
sf. Ion Nou, 1
Ա. Փափազեան
str. Şepcari, 22
„ԱՐԱՐԱ“
sf. Ion Nou, 3
Մելիքեան
sf. Ion Nou

ՍՈՒՐՃ

Դ. Դանիէլեան „Ideal“
կեդրոնատեղի՝ str. Carol, 37
մասնաճիւղեր՝ Nic. Şelari, 7
Academiei, 1

Ս. Շիշմանեան „Paşa“
կեդրոնատեղի՝ Academiei, 3
մասնաճիւղ՝ Nic. Şelari, 4

Ս. Ադամեան „Sultan“
str Regala, 2

Գ. Յովհաննեան „Otoman“
str. Carol, 41

Ս. Գաբրիէլեան „Hogea“
str. Lipscan, 90

Աւետիս Գարապետեան
str. Banu Manta, 7

Հ. Քէլլէրեան „Mecca“
str. Colţei, 19

Ճիպրայիլ Սարգիս
Bul. Maria, 4

Սեդրակ Մորճիկեան „Stambul»
str. Regală, 4

Իլիա Մարին
Hala Ghica, 21

Յարութիւն Աճէմեան
Bul. Elizabeta, 20

Ոսկեան Զաքարեան
Bul- Elizabeta, 20

Շահէն Տօքուզեան
str. Colţei, 21

Սերոբ Սուրեան
str. Carol, 19

Բենիամին Շիշմանեան
Cal. Victoriei 79

Ղազար Մչիկեան
str. Brezoianu, 115

Միհրան Օհանեան
str. Caldărar, 2

ՄԵԾԱՔԱՆԱԿ ՆՊԱՐ ԵՒ ՍՈՒՐՃ

Ալթըօքայեան-Ազնաւորեան
Halelor, 27

Զգօն Զալեան
Bacani, 5

Ա. Գասարճեան
Halelor, 33

Գուրգէն Յովակեան
sf. Ion Nou, 1

ՆՊԱՐԱՎԱՃԱՌ

Տ. Զ. Մուրատեան
Calea Moşilor, 211

Յովհաննէս Գրիգորեան
Calea Moşilor, 266

Սրամ Կարկլեան
str. Precupeţii Vechi, 59

Գարուսա Կիւլէզեան
str. Lizeanu, 25

Արտաշէս Ղազարեան
Calea Rahovei, 30

Գրիգոր Սիմոնեան
str. Antim, 68

Յովհաննէս Մուսայեան
str. Scarlat Vărnav, 42

Դաւիթ Գարիկեան
str. Placintei, 24

Եդուարդ Մորճիկեան
Caiea Dorobanţi, 90

Ստեփան Ղազարեան
Calea Moşilor 246

Յովհ. Խուպէսէրեան
Iliade în Vii, 42

Կարապետ Կոճիկեան
Mihai Bravul, 145

Միհրան Թաչճեան
Gura Obor, 1

Թովմաս Սարգիսեան
str. Cămpineanu, 15

Յակոբ Գրիգորեան
str. Cămpineanu, 15

Ադամ Ղժիրիկեան
Calea Griviţei, 96

Յովհ. Պապիկեան
Loc. Foişoreanu, 23

Եղբարք Պօյաճեան
. Filantropiei, 35

Սրամ Պալթայեան
Calea Griviţei, 196

Եղբարք Առաքէլեան
Calea Griv ţei, 224-226

Երուանդ Անտոնեան
str. Nerva-Traian, 86

Սինանեան-Պըյըգեան
Calea Dudeşti, 25

Յակոբ Պըյըգեան
Calea Văcăreşti, 35

Տիգրան Խաչմանեան
str. Silvestru, 15

Գրիգոր Գուլեան
str. Cosminului, 12

Բարսեղ Կիւմիւշեան
Calea Călăraşi. 331

Թորոս Առաքէլեան
Calea Călăraşi, 329

Մանուկ Ալօղեան
Bul. Carol, 44

Քերոբէ Մչիկեան
Splaiul Independenţii, 269

Գէորգ Կոնիկեան
Schiţu Mugureanu, 1

Տրդատ Ճիկէրճեան
Şos. Giurgiului, 35

Յովհ. Ժամկոչեան
Şos. Oltenita, 56

Յակոբ Գալիկեան
Şos. Viilor. 76

Վարդան Ղժիրիկեան
Şos. Viilor, 49

Քերոբէ Շամիկեան
Şerban Voda, 147

Խաչատուր Մչիկեան
str Buzeşti, 82

Բենիամին Աճէմեան
str Mihai Vodă, 1

Հաճիպապ Աճէմեան
şos Peptinari, 21

Միհրդատ Այվազեան
Delea Vechi, 45

Արմենակ Սէրվեան
str. Fluerului, 3

Սեդրակ Կոնիկեան
calea Dudeşti, 88

Վարդան Կապուտիկեան
str. Belvedere, 7

Թորոս Ճենազեան
şos Giuleşti, 125

Գրիգոր Հայաճեան
str. Cuza Voda, 87

Յովհ. Ղազարեան
Peptinar, 43

Կարապետ Թուրշուճեան
şos. Pantelimon, 114

Սեպուհ Սիւրմէնեան
calea Griviţei, 244

Խաչիկ Բարսեղեան
Şerban Voda, 85

Կարապետ Շաքարճեան
calea Griviţei, 130

Արմենակ Օհանեան
Ştef. cel-Mare, 250

Յարութիւն Տօքուզեան
calea Moşilor, 411

Կորէն Սարաֆեան
Piaţa Amzei, 24
Ալեքսան Գապատայեան
str. Matasari, 16
Արշակ Գրիգորեան
str. Traian, 106
Կարապետ Գարապեթեան
Bul. Basarab, 135
Վարդան Գրիգորեան
şos. Colentina, 74
Գառնիկ Գրիգորեան
Nerva Traian, 52
Պարոյր Նալպանտեան
cal. Văcăreşti, 282
Միհրան Օհաննէսեան
Piaţa Dr. Botescu, 7
Գրիգոր Սէմիզեան
Filantropie, 91
Առաքել Գրիգորեան
str. Vaselor, 7

ՓՈՔՐԱՔԱՆԱԿ ՄԱՆԻՖԱՔԹՈՒՐԱ.

Տիկ. Կարինէ Առաքելեան
şos. Giurgiului, 33
Գէորգ Քեսթանեան
str. Pănzari, Piaţa cu Flori
„Bursa“
str. Bărăţiei, 34
Ռուբէն Տիրատուրեան
şos. Crăngaşi, 66
Հրաչեայ Տէր Մեսրոպեան
şos. Crăngaşi, 16
Պաղտասար Էրզեան
calea Griviţei, 344
Նարայր Կեզիրճեան
şos Giurgului, 36
Շահնազար Մեսրոպեան
Piaţa Amzei 15
Պետրոս Գարակէօզեան
Gura Oborului, 1

ԿՕՇԿԱԿԱՐԻ ՊԻՏՈՅՔ

Յովհ. Յովհաննէսեան
str. Lizeanu, 6
Պետրոս Սուքիաս
Calea Moşilor, 201
Գէորգ Ցէսճեան
Calea Moşilor, 284
Դաւիթ Պօղոսեան
sos. Pantelimon, 44
Հ. Քեսթանեան-Թ. Շիշմանեան
Calea Moşilor, 304
Յովհ. Մարտիկեան
Calea Moşilor, 213
Մատթէոս Ղարիպեան
Calea Meşilor, 262

Կ Օ Շ Ի Կ

Պ. Էրմասեան
str. Bucumului, 47
Երուանդ Մանուկեան
str. Aprodul Purice, 5
Գաբրիէլ Մանուկեան
str Vaselor, 25
Մխիթար Էրմասեան
str. Dragoş Voda, 7
Յովհ. Պակլաճեան
str. Iancu Căpitanu, 30
Եղբարք Նարկիզեան
str. Făinari 48
Արտաշէս Եսիգարտաշեան
str. Ernei, 9
Յարութիւն Պակլաճեան
str. Stupinei 28
Հաճի Յովհ. Պապիկեան
Bis. Pantelimon, 2
Յարութիւն Զափարեան
str. Căluşei, 16

Միհրան Յովհաննէսեան
str. Ion Maiorescu, 38
Ստեփան Գէորգեան
str. Ion Maiorescu, 8
Իսրայէլ Գօչունեան
str. Popa Nicolae, 11

Գ Ո Ր Գ

Ճապուրով, calea Victoriei, 66
Ս. Նէվէչէհիրլեան, Sfinţilor, 44
Կ. Նազարեան, Sfinţilor, 44
Մ. Ապրանքեան „Erevan“
Cal. Victoriei, 52
Վարդան Բարակեան
Pasagiul Magestic
Հ. Աբէլեան, Piaţa Rosseti, 8
Հ. Ապաճեան, Ion Ghica, 5
Վարդան Տէր Սարգիսեան
str. Franklin, 6

ԲԱՐԹՕՆԱԺ

Տիրան Գօչումեան,
str. Mecet, 33
Գափլանեան, str. Avrig, 11

ՇԻՆՈՒԱԾԱՆԻՒԹ

Պ. Տէյիրմէնճեան
Cal. Griviţei, 12-14
«Օ Տ Է» str. Inclinate 8 12

ՊՈՕՏԸ Ր Ի

Ե. Յովհաննեան, str. Mămulari, 2

ԱՏԱՂԱԳՈՐԾ

Հեթում Սուքիասեան
Episcopul Radu, 45
Պետրոս Պարոնեան
str. Lizeanu, 35

ՓՈԽԱԴՐՈՒԹԵԱՆՑ ԸՆԿ.

Վահէ Զուլֆեան, str. Patriei, 2

ՇԱՐԺԱՎԱՐ

Օննիկ Վարդապետեան
str. Aurel Vlaicu, 107

ՆԿԱՐԻՉ

Հրանդ Աւագեան
str. Renaşterei, 2
Բարթող Վարդանեան
Calea Moşilor, 298

ՇԱՔԱՐԵՂԷՆ

Ս. Պօյաճեան, „Cospol“
str. Şepcari 24

ՐԱՀԱԹԻ ԳՈՐԾԱՐԱՆ

Յակոբ Քիւչիւքեան
Şoş. Colentina, 35
Լեոն Պարոնեան, Radu Voda, 27

ԽԱՂԱԽՈՐԴ

Երուանդ Կիւլպաստեան
str. Avarna, 7

ՓՈՍՏԷՐ

Վահրամ Զրաճեան
str. Aurel Vlaicu, 72

ԺԱՄԱԳՈՐԾ ԵՒ ՈՍԿԵՐԻՉ

Ալեք. Ասլանեան, str. Lizeanu, 4
Վրթ. Փափազեան, Bis. Enei, 2
Կար. Փափազեան, str. Carol, 46
Կար. Շիրվանեան, Rahovei, 251
Յակոբ Պօյաճեան, Mihail Ghica, 5
Ս. Մարգարեան, Brezoianu, 11
Հրանդ Շէօհլէեան, Moşiior, 3[illegible]9

ԳՈՐԳ ՇԻՆՈՂ ԵՒ ՆՈՐՈԳՈՂ

Արշակ Դարբինեան, Feciorei, 14
Գուրգէն Արծրունի, Colentina, 78
Գալուստ Յակոբեան, Caragea, 5
Վարդ. Զուլֆեան, Colentina, 76

ԹԻԹԵՂԱԳՈՐԾ

Կ. Պոտիկեան, C. Moşilor, 242
Դր. Տէր Գրիգորեան, Coşbuc, 7
Հրանդ Նէվրուզեան, Lirei, 16

ՃԱՇԱՐԱՆԱՊԵՏ

Պետիկ, Edgar Quinet, 9

ԳԱԻԱՌԵՐ

ՔՕՆՍԹԱՆՑԱ

Վաղարշ Սարայտարեան
առևտրական, str. Tomis, 15
Միքայէլ Փափազեան
սրճագործ, str. Mercur, 9
Յովհ. Սահակեան
str. Atelierilor, 29
Խոսրով Պետրոսեան
մանաւոր պաշտօնեայ
str. Tache Ionescu, 19
Կարօ Զարգարեան,
Առևտրական և փոստէր
str. Griviţei
Մկրտիչ Մեսրոպ Մուսայեան
առևտրական
Piaţa Griviţei
Մեսրոպ Մուսայեան որդի
առևտրական
str. Scarlat Vărnav, 42
Տրդատ Թէրզեան,
Առևտրական, Piaţa Griviţei
Յ. Կոմիկեան, ճարտարապետ
stl. Ion Lahovari, 11
Մ. Տօպաճեան, մանիքաթուրա
str. Jupiter, 5
Ճիվան Ալթունեան
կօշկակարի պիտոյք
Ştefan cel-Mare, 50
Պետրոս Կղմինտրեան, կօշիկ
Ştefan cel-Mare, 48
Բիւզանդ Շահապեան
Կօշկակարի պիտոյք
Ştefan cel-Mare
Սրմենակ Յակոբեան, արմատիք
str. Pescarilor
Վահրամ Երէցեան, նպարավաճառ
Piaţa Griviţei, 28
Երուանդ Պէյազեան, երկաթեղէն
Ştefan cel-Mare, 48
Եղբ. Տամատեան, արմատիք
str. Pescarilor
Լեոն Պէնլեան, արմատիք
str. Rahovei, 33
Երէցեան-Աշճեան, մանիֆաքթուր
str. Ion Grădişteanu, 13
Եղբ. Գասպարեան, սուրճ
str. Carol

ՍԻԼԻՍԹՐԻ

Օննիկ Ադամեան, նպարեղէն
3, Str. Berlin
Տօքթ. Արսէն Տէմիրճեան
ատամնաբոյժ
Gen. Istrate, 10
Մարտիրոս Տէր Սահակեան
Technic dentar
str. Gen. Istrate, 10
Սահակ Շէյթանեան
str. Carol, 21
Ա. Թօփսաղալեան
մանիֆաքթուրա, Cerna Voda,2

ՕԼԹԻՆԱ

Կարապետ Ճըրճըրեան
Առևտրական պաշտօնեայ
Սարգիս Ճըրճըրեան
Առևտրական պաշտօնեայ

ՓԼՕԷՇԹ

Գէորգ Շահինեան „La Hogea»
str. Nucilor, 11
Խորէն Խանճեան, նպարավաճառ
calea Cămpina 91
Յ. Յարութիւնեան, նպարավաճառ
calea Cămpina, 172

ՊԱԼԶԻՔ

Եղբ. Աբէլեան, գորգի գործարան
Գ. Լ. Աւագեան, մանիֆաքթուրա
Սրմենակ Շահապեան, ոսկերիչ
Զորիկ Թէրզեան, հացագործ
Վ. Լ. Աւագեան, պէնզին-բէթրոլ

ՊԱԶԱՐՃԻՔ

Տօքթ. Սալբի, Matei Basarab, 18
Սահակ Գարաօղլանեան
նպարավաճառ, str. Rahovei, 9
Կ. Գուլնտաքճեան, նպարավաճառ
str. M. Aureliu, 4
Վ. Մարգարեան, մանիֆաքթուրա
str. Vasile Conta
Ստեփան Մուրատեան, արմատիք
Vasile Conta, 73
Նազարէթ Գազազեան
str. Alexandru Ion Cuza, 38

ԿԱԼԱՑ

Տրդատ Նշանեան, առևտրական
str. Asache, 2
Բարթող Մեծատուրեան
առևտրական պաշտօնեայ
str. Braşoveni, 65

ՊՐԱՒԼԱ

Գէորգ Յովհաննէսեան, սուրճ
str. Perlea, 17
Տօքթ. Օ. Սմոարեան
Վիրաբոյժ, կնախտաբոյժ
str. Perlea, 17,
Անդրանիկ Պաղտասարեան
Առևտրական, Hebites, 17

ŢESATORIA MECANICA

„DÂMBOVIŢA“

ՀԻՒՍՈՒԱԾԵՂԷՆԻ ՄԻԱԿ ՀԱՅ ԳՈՐԾԱՐԱՆԸ

Մեծամանակ եւ փոքրամանակ վանդման կեդրոնատեղի՝
STR. BARAŢIEI No. 9 ԵՒ STR. DECEBAL No. 10
Մեծամանակի գներով փոքրամանակ կը ծախուին, բացի սեփական գործարանի հիւսուածեղէններէն, արտասահմանի եւ Ռումանիոյ մեծ գործարաններու արտադրութիւնները։
Մասնաճիւղեր ունի Պուքրէշի հետեւալ թաղամասերուն մէջ.

Calea Dudeşti	188	Cal. Şerban Vodă	244
Şos. Mihai Bravu(Obor)	25	Calea Rahovei	125
Calea Griviţei (Hala)	370	Splaiul Unirei	39 c.

Գաւառներու մէջ մասնաճիւղեր ունի՝

CONSTANŢA	PLOEŞTI
Str. Ştefan-cel-Mare 55	Str. M. Cogălniceanu 25

GALAŢI, str. Artelor 12 IAŞI, str. Ştefan cel-Mare, 56

K. H. Artin

Bumbac – import

Բամպակի եւ Մանիֆակթուրայի

ՄԵԾԱՔԱՆԱԿ ՎԱՃԱՌՈՒՄ

Bucureşti Str. Carol, 84

Tel. 342/39

Kevork Fesgian

Calea Moşilor 284, Bucureşti, VI

Tel. 2/31/87

ՎԱՃԱՌԱՏՈՒՆ

Կօշկակարի վերաբերեալ ամէն տեսակ նիւթերու
Կօշիկի մեքենաներու փիէսներ
Նաւ մեքենական աշխատութեան համար պէտք եղած նիւթեր (ասեղ, սուլա, կլասբաբիր բօլլէով. զանազան դերձաններ, վրձիններ եւայլն)

ՃՈԽ ՄԹԵՐԱՆՈՑ

Կաղապարներու եւ փայտէ կրունկներու

ԾԱՆՕԹ.— Զրիօրէն կը տրուին կօշիկի պատրաստութեան վրայ եղած նորութիւններու մասին ամէն մանրամասնութիւն։

Ohanes Avedikian

DEPOZIT

De Bumbace şi Manifactură

Կեդրոնատեղի „Inger" փարգայով ներման եւ գունաւոր ամէն տեսակ մանածներու նաեւ անգլիական եւ իտալական էֆբրաներու։

Bucureşti, Str. Sf. Ion Nou, 3

Telefon 368/78

Aram Papazian

Mare depozit de Bumbace şi Manifactură

Անգլիական եւ Իտալական մանածներու
մեծ մթերանոց

Bucureşti, Str. Şepcari, 22

Հեռագրական հասցէ
Papazian, Bucureşti

Telefon 306/11

Adresa Telegrafică:
Papazian, Bucureşti

FLANDRIA

Tissage Mécanique

ՀԻՄՈՒԱԾԵՂԷՆԻ ԱՌԱՋՆԱԿԱՐԳ ԳՈՐԾԱՐԱՆ

Աբգարեան եղբայրներու վերոյիշեալ հիւսուածեղէնի գործարանը նշանաւոր է իր արտադրած գօվրգօթի, միսթօնէի, ինիֆորմայի եւ ֆլորիտայի նուրբ տեսակներով

Galaţi, Str. Morilor 62

Telefon 227

ՅՈՎՀԱՆՆԷՍ ԱՒԵՏԻՔԵԱՆ

ՆԵՐԿԱՅԱՑՈՒՑԻՉ

ՄԱՆԱԾԻ ԵՒ ՄԱՆԻՖԱԹՈՒՐԱՅԻ ԻՏԱԼԱԿԱՆ ԳՈՐԾԱՐԱՆՆԵՐՈՒ

Bucureşti, str. sf. Ion Nou, 3

Telefon 368/78

Tintoria Bustezi

Սեփականատէր Ա. ՓԷՆԻՐԵԱՆ

ՀԱՅԿԱԿԱՆ ԱՌԱՋՆԱԿԱՐԳ ՆԵՐԿԱՏՈՒՆ

Մթերացոց

„Trefoiu“ մարքայով ծաւոր arnicilներու

կեդրոնատեղի

Bucureşti, Str. Metropolitul Dosoftei, 65

ՇՈՒՔԼԻ

ՇԱԲԱԹԱԳԻՐ

ԵՒՐՈՊԱԿԱՆ ԳՐԱԿԱՆՈՒԹԵԱՆ ԳՈՀԱՐՆԵՐՈՒ

32 էջ — Հրատ. ԱԲԱՄ ՅԱՐՈՒԹԻՒՆԵԱՆԻ

Իւրաքանչիւր թիւ կը պարունակէ առնուազն մէկ ամբողջական վէպ

Մէկ թիւ կ'արժէ 7 լէյ

Բաժանորդագրութիւն.— Մէկ ամիս (4 թիւ) 25 Լէյ
Երկու » (8 թիւ) 45 »
Երեք » (12 թիւ) 65 »

Հասցէ.— **Bucureşti IV, str. Vaselor, 37**

Berdj Ipranossian

Manifactura en gros

Կեդրոնատեղի

Bucureşti I, str. Oituz, 22

Telefon 3-56/79

Մասնաճիւղ

Bucureşti, IV. Şos. Mihai Bravu, 34

ուր կը վաճառուի նաեւ փոքրաքանակ

ՆՊԱՐԱՎԱՃԱՌՆԵՐ

ՁԵՐ ՇԱՔԱՐԵՂԷՆՆԵՐԸ ՀԱՅԹԱՅԹԵՑԷՔ

„COSPOLI"

ՎԱՃԱՌԱՏՈՒՆԷՆ

(Bucureşti, Str. Şepcari, 24)

Tesătoria „Dobrogeană"

S. GURDIKIAN

Քոնսթանցա՝ կեդրոնատեղի **Str. Griviţei, 17**

Գործարան **Şoseaua Oborului 37**

Մասնաճիւղ՝ Պուլրէտ **Str. Oituz (Pasagiul Francez)**

Գ. ԹՕՓԱԼԵԱՆ ԵՒ ԸՆԿ.

Str. Bărăţiei No. 6

ԱՆԳԼԻԱԿԱՆ մանիֆաքթուրայի և բամպակեղէն դանաղան տեսակ ապրանքներու ՄԵԾ ՄԹԵՐԱՆՈՑ։ Մեծաքանակի գնով կը ծախուի նաեւ փոքրաքանակ։ Կը գտնուի նաեւ մետաքսեղէններու ճոխ մթերք մը։ Որպէս զի մեր հայ աղնիւ տիկիններն ու օրիորդները օգտուին սոյն առիթէն, կը յանձնարարուի իրենց անգամ մը գոնէ այցելել մեր վաճառատունը։

Գնեցէք միայն մեր նոր վաճառատունէն

„BURSA"

BUCUREŞTI

Str. Bărăţiei No. 34

Է. Վ. ԹԵԱՀԵԱԵԱՆ

Ամէնէն աժան գներով և ճոխ տեսակներով մետաքսեղէն, կերպասեղէն, բրդեղէն, թաւշեայ և ճերմակեղէնի ապրանքներ, ճոխ տեսակներ թրիքոթաժի և գուլպաներու, ինչպէս նաեւ Ady և Adesgo հռչակաւոր գուլպաներու աւենէն աժան մթերանոցը։

INSTITUTUL DE ARTE GRAFICE

„ASTORIA“

EXECUTĂ CU MULTĂ ACURATEȚĂ ȘI PROMPTITUDINE: ZIARE, REVISTE, BROȘURI, TEZE, ETC., ETC. LUCRĂRI DE BIROU CA: FACTURI, DEVIZE, HÂRTIE DE CORESPONDENȚĂ, AFIȘE, MARI ȘI MICI, REGISTRE, CARNETE, ETC. ETC.

BUCUREȘTI — STR. PICTOR LUCHIAN, 14
(Prin Calea Moșilor)

„ԱՐԱՋ“ ՏԱՐԵԳՐՔԻ ԵՒ „ԱՐԱՋ“ ԼՐԱԹԵՐԹԻ

Պատուակալ լուսանկարիչն է

ՏԻԳՐԱՆ ԳՈՒՆՏԱՔՃԵԱՆ

Bucuresti, Calea Moşilor, 350

ՍՔԱՆՉԵԼԻ ԾԽԱԽՈՏ
ՎԱՅԵԼՈՒՉ ՏՈՒՓ
ԵՒ ՇԱՏ ՀԱՄԵՍՏ ԳԻՆ ՈՒՆԻՆ

ՍՓՕՐԹ

Սիկարէթները զուտ անպայման պէտք է փորձէք։
Երբ տուփը բանամ իսկոյն պիտի հասկնամ թէ ո՞րքան ընտիր ծխախոտ մը է մէջինը, եւ երբ ծխէք առաջին գլանիկը՝ արդէն պիտի գրաւուիք։ Գործածեցէք ուրեմն

ՍՓՕՐԹԸ,

որուն 20 սիկարէթը կ'արժէ
24 ԼԷՅ ՄԻԱՅՆ

ԺՕՔԷՅ—ՔԼՈՒՊ
(JOCKEY - CLUB)
Ο-ՏԸ-ՔՕԼՕՆԸ

Գերազանց է բոլորէն։
Կը բարմացնէ ան ձեր մարմինը,
Հաճելի բուրում կու տայ,
Ու կ'աւելցնէ կանանց հմայքը
Զայն կը պատրաստէ համբաւաւոր տունը

LADY

ՎԻՐԱԲՈՒԺ—ԱՏԱՄՆԱԲՈՒԺ
ՏԻԿ. ՖԼՈՒԹԱՆԵԱՆ-ԹԱԹԱՐԵԱՆ
Փարիզէն վկայեալ մեթոդով
Հասցէն՝ Str. Ion Maiorescu No. 33
Ընդունելութեան ժամեր 10—1 եւ 3—6
Տագնապին պատճառով
գիներու վրայ զգալի զեղչ։

ԼԱՓԱՇԱ
(ՍԻՄՈՆ Մ. ՇԻՇՄԱՆԵԱՆ)

Ձեզ կը հայթայթէ ամէնէն ընտիր սուրճը, խաթաճ, թէյը, ռահաթը, շիֆորէն, պօնպօնը, հիւրասենեակի՝

4 Str. Nicolae Şelari
(Հեռաձայն 371/93)

Մասնաճիւղ

3 Str. Academiei
(Հեռաձայն 72/68)

ՉԷՄԷՆ

Ապուխտի սիրահարներուն համար։
Մեծամանակ եւ փոքրամանակ
գնելու համար դիմել՝

Ս. ՍՈՒՐԵԱՆ-Ի

Սուրճի վաճառատունը

Tel. 351/82 STR. CAROL, 19 Tel. 351 82

Գլուառի գիմուժներուն ալ գոհացում
կը տրուի արագ եւ բարեխղճօրէն

„ԱՐԱՔՍ“

Բերայի նախկին «Արարատ» դերձակատան տէր եւ տնօրէն Անդրանիկ Պաշչատուբեան, իր գործատեղին փոխադրած է Սթր. Վիրթօր 114 ուր պատրաստ է զնդչուած գիներով իր սովորական նանուրբ ճաշակի տէր յաճախորդներուն գոհացում տալ։

Փորձեցէք, համոզուեցէք։

Telf. 233/4

ՀԵՌԱՁԱՅՆԻ
ՌՈՒՄ. ԱՆԱՆՈՒՆ ԸՆԿԵՐՈՒԹԻՒՆ

ՍԱԿԱԳԻՆ

3 վայրկեան տեւող խօսակցութիւն մը առաւօտեան ժամը 8-էն մինչեւ իրկուան ժամը 9-ը հեռեւեալ քաղաքներուն հեռ Ձեզ պիտի արժէ

Փլոէշթ	Լէյ	40
Պրաշով		60
Սիպիու		60
Քրայովա		60
Ճիւրճիւ		40
Քօնսթանցա		60
Կալաց		60
Պրայլա		60
Պուզօ		60
Ձէրնաուց		100
Եաս		80
Բլուժ		80
Թիմիշօարա		100
Քիշնէվ		80
Քարաֆալ		60
Փարիզ		600
Լոնտոն		825
Վիեննա		330
Միլան		465

Եթէ խօսակցութիւնը ընէք իրկուան ժամը 9էն մինչեւ առտուան ժամը 8, զեղչ սոյն սակերուն վրայ 40 %։ Սիպողական խօսակցութիւնները կ'արժեն սակին երեք անգամը։

Փաստ. Գ. Կրիկորեան և Վ. Կէմրիճեան

ԳՐԱՍԵՆԵԱԿ ՓԱՍՏԱԲԱՆԱԿԱՆ և ԴԱՏԱՐԱՆԱԿԱՆ

ԳՈՐԾԱՌՆՈՒԹԵԱՆՑ

63, Calea Moşilor, 63 — Bucureşti 1

ԸՆԴՈՒՆԵԼՈՒԹԵԱՆ ԺԱՄԵՐ 6—8 Կ. Վ.

Կը ստանձնէ տատեր, հպատակութեան եւ անձագրային խնդիրներ շատ համեստ պայմաններով։

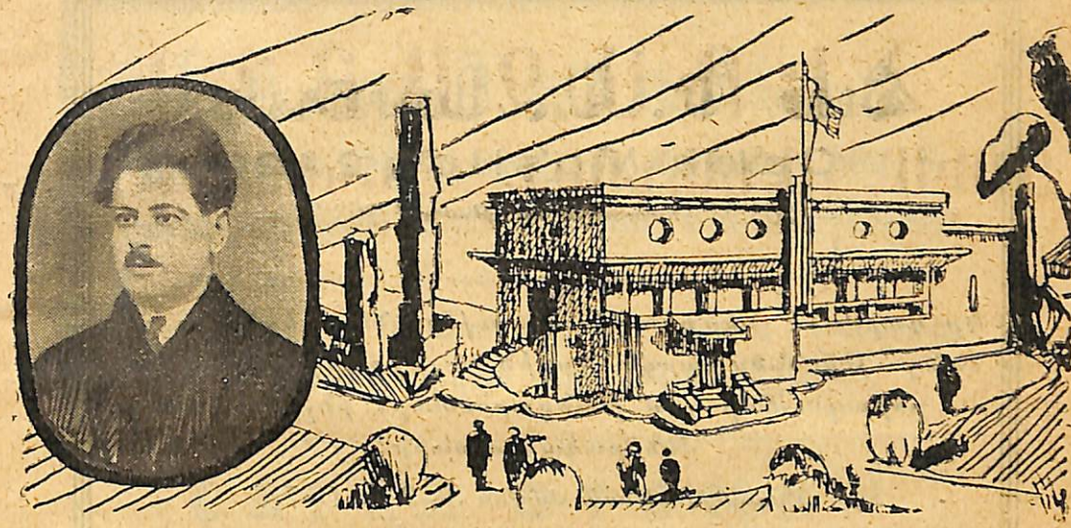

ՃԱՐՏԱՐԱՊԵՏ ԳՐԻԳՈՐ ՆԱՒԱՍԱՐԴԵԱՆ

Երջանաւոր Թումէն Համալսարանէն

Կը ստանձնէ տան յատակագիծերու գծագրութիւնը, կը հեռապնդէ կառավարական արտօնութիւնը, կը ստանձնէ ամէն տեսակ շինութիւններ, կը զբաղի շարժուն եւ անշարժ կալուածներու առուծախով։

Ընդունելութեան ժամերը՝ 8—11 եւ 4 6։

Bucureşti — 51, Str. Maica Domnului, 51 — Bucureşti

Conserve „Speranţa“

ԳՈՐԾԱԾԵՑԷՔ ՄԻՄԻԱՅՆ

„ՍՓԷՐԱՆՑԱ“

ՊԱՀԱԾՈՆԵՐԸ

ՈՐՈՎՀԵՏԵՒ ԱՆՈՆՔ ԱՄԷՆԷՆ ՀԱՄԵՂՆԵՐՆ ԵՆ ԵՒ ԱՄԷՆԷՆ ԸՆՏԻՐՆԵՐԸ

ԿԵԴՐՈՆԱՏԵՂԻ

H. König & C. Scovici

BUCUREŞTI, STR. ALEX. VLAHUŢA 38

Տօքթ. Փ. Ա. Ֆուրունճեան

Calea Moşilor, 242

— 203/93 հեռաձայն աուԹօմաԹ 203/93 —

Կը դարմանէ ներքին հիւանդութիւններ, կանանց հիւանդութիւններ (արգանդային եւ յարակից օրգաններու բորբոքումներ կամ խանգարումներ), ինչպէս նաև վեներական ախտեր

Ընդունելութեան ժամեր 8—9 եւ 4—7

S. NEVŞEHIRLIAN & G. NAZARIAN

ՄԵԾ ԴՈՐԾԱՐԱՆ ԱՐԵՒԵԼԵԱՆ ԴՈՐԳԵՐՈՒ

Մեծաքանակ և փոքրաքանակ

Կ'ընդունուի ամէն ապսպրանք համաձայն մոտէլի և չափի

Կը նորոգուին ամէն տեսակ դորգեր՝ դիւրամատչելի գիներով

Կեդրոնատեղի՝ Bazargic, Str. Alex. Ion Cuza, 38

Մասնաճիւղ՝ Balcic, Մշտական մթերանոց՝

București, Str. Sfinților, 44, Telef. 337/68

Մասնաճիւղ՝ „FERAHAN" Calea Victorie,57

Telefon 365/30

Leon Tatarian

București, Piața cu flori, interior No. 4

Ռումէն ազգային բանուածքներու մեծ կեդրոնատեղի ուր կը գտնուին ամենանպաստաւոր գիներով պլուզ, շապիկ, հագուստ, սեղանի սփռոց, անձեռոց, եւ ռումանական ազգային տարազներ

CAFEA OTOMAN

ԳՐԻԳՈՐ ՅՈՎՆԱՆԵԱՆ

Մեծ վաճառատուն Սուրճի Բաֆաթի, Թէյի

Str. Carol, 41

B. Deirmendjian

Fabrica de produse de ciment

ՄՕԶԱՅԻՔ ՓԼԱՔՆԵՐ

սալայատակի փլաքներ եւ պուտիւրներ, խողովակներ

Մեծ մթերանոց

յախնապակիէ փլաքներու ներմակ եւ գունաւոր

ՑՈՒՑԱԴՐՈՒԹԻՒՆ

București, Calea Griviței, 14

Tel. 370/74

ԳՈՐԾԱՐԱՆ

București, şos. Chitila, 15

Tel. 373/63

KUBA

Fabrica de Covoare Persane

Bucureşti, Str. Ioan Ghica, 5. Tel. 370/98

Կ'ընդունին ամէն տեսակ ապսպրանքներ

Մշտական ցուցահանդէս

"COSPOLI,,

ARDACHES BOYADJIAN

Str. Şepcari, 24 **Bucureşti, Tel 3/56/76**

Վաճառատուն ամէն տեսակ

ՇԱՔԱՐԵՂԷՆԻ, ՇՕՔՕԼԱՅԻ ԵՒ ՍՈՒՐՃԻ

Մեծամանուկ եւ փոխրամանակ

Հաստատուած 1927ին

K. Karakaşian

Մանիֆաքթուրա, կերպասեղէն եւ օտար արտադրութիւններ

մ ե ծ ա ֆ ա ն ա կ

Bucureşti, str. Gabroveni, 57

Tel. 366/35

Անքերի սպասարկութիւն եւ մատչելի գիներ

EREVAN

Գործարան արեւելեան գորգերու

Brăila, Str. Griviţei, No. 233-235

Ընդհ. մթերանոց

Bucureşti, Calea Victoriei, 52 (Pasagiul English).
Tel. 349/89

Մասնաճիւղ

Bueureşti, Str. Sfinţilor, 42
Tel. 358/29

Պարսկական, թրքական, չինական, եւ մօտեռն գորգեր
պատրաստ եւ ապսպրանքով
Մեծ մթերանոց պարսկական գորգերու
դիւրամատչելի գիներով
Ամէն տեսակ նորոգութիւն եւ մաքրութիւն

„REZISTENȚA“

ՊԵՏՐՈՍ ԷԼՄԱՍԵԱՆ ԵՒ ՈՐԴԻ

Ֆապրիֆա ամէն տեսակ կօշիկի՝ հիմնուած 1912-ին
ուր կը պատրաստուին օրական 800—1000 զոյգ կօշիկ
Իր վստահութեամբը եւ ապրանքի մաքրութեամբը հրապարակի
բոլոր վաճառականութեան կողմէ ճանչցուած

Նշանաբանն է՝
Անպայման կանխիկ գնել եւ բացարձակապէս կանխիկ ծախել։
Առաջնորդուած այս սկզբունքէն կը յայտարարենք որ ոչ մէկ ֆապրիքա եւ ոչ ոք չի կրնար մրցիլ մեր թէ գիներու եւ թէ ապրանքի տոկունութեան ու մաքրութեան հետ
Հասցէ՝ Str. Buciumului 47, casa proprie, București IV

„ODE“

Fabrica de articole din ciment

București, Str. Inclinate 8-12, fost 4 (Filaret)
Telefon 375/53

DALLE din mozaic colorate pentru interior
TUBURI din ciment pentru canalizări
DALLE și BORDURI de trotuare.
PARDOSELI din XYLOLITH
MATERIALE de construcție En-gros
Linie de garaj
— Tarif special de stațiune —

Levon Baronian

Bucureşti, Str. Radu Voda, 28

ՖԱՊՐԻՔԱ

Բահաթի, հէլվայի, արեւելեան անուշեղէններու եւ զանազան շաքարեղէններու

Հաստատուած 1920ին

ԱՆՄՐՑԵԼԻ

Իր արտադրած ապրանքներուն որակովն ու գինովը

Ապսպրանք կ'ընդունի բահաթի եւ հէլվայի
Օրական մինչեւ 500-750 քիլօ

LA HOGEA

ՍԵՊՐԱԿ ԳԱԲՐԻԷԼԵԱՆ

Կը պատկանիմ Բանիկեան գերդաստանին՝ Քեմախի Ուռի գիւղէն։ 18 տարեկանիս պանդխտած եմ արտասահման։ 1897ին եկած եմ Պազարճիք, հօրս մօտ, որ 1868էն ի վեր սուրճի եւ ծխախոտի գործով կը զբաղէր հոն։ Պազարճիքը մնացած եմ մինչև 1915։ Պատերազմի միջոցին անցած եմ Ռուսաստան, և Ռոստով։ 1919ին դացի Հայաստան, ուրկէ Պոլիս վերադարձայ 1920ին։ 1921ին անցայ Ռումանիա, եւ ամբողջ եօթը տարի սուրճի գործով զբաղեցայ Փլոէշթի մէջ։ 1928ին է որ Պուքրէշ փոխադրուած եմ, ուր սթր. Լիփսքան, թիւ 96, ունիմ ՍՈՒՐՃԻ խանութ մը „ՀՕՃԱ“ ֆիրմայով։

A. Abalian & A. Minasian

FABRICA MECANICA

DE

Pasmanterii, Ceaprăzărie

Bucureşti, Calea Şerban Voda, 48

Telefon 318/87

Հայրայթիչ Պատերազմական նախարարութեան,
Ժանտարմէրիի հրամանատարութեան,
Ռումէն երկաթուղիներու ընդհ. տնօրէնութեան

D. Stephen

MANIFACTURE EN GROS

ԿԵԴՐՈՆԱՏԵՂԻ

Bucureşti, Str. Gabroveni, 47

Telefon 354/95

Մասնաճիւղեր՝

Galaţi, Str. Mare 44 | Cluj, Palatul Urania

A. Ilie Marin

Piaţa Hala Ghica, No. 21

Հաստատուած 1904 ին

ՍՈՒՐՃԻ ՄԵԾ ՄԹԵՐԱՆՈՑ

Մեծաքանակ և փոքրաքանակ

13362