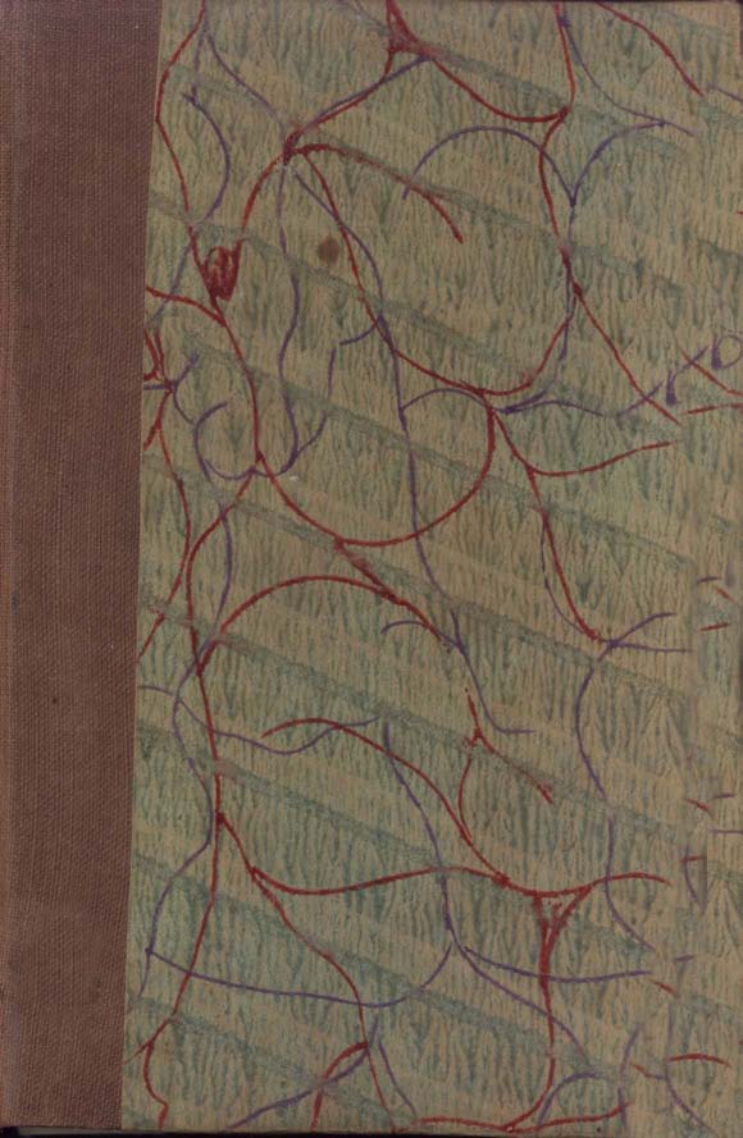

434-ԱՀ

ՄԱՏԵՆԱՐԱՆ ՏԵՐԱՊԱՐՏԵՑ

Որք շնորհին յեկեղեցւոյ 'ի ձեռն Սրբազանի փաւին։ Հանդերձ Խրատիւք, և Աղօթիւք ոմամբք։

Բաժանեցեալ յերիս գլուխս։

Յամի Տեառն 1702։

Գլուխ Առաջին։

Թէ չինչ էին Սէրոպոմիէն։

ԵՐԱՊՈՒԹԻՒՆՆ է արձակումն 'ի պատժոց, զորս մարդիք պարտին կրել. կամ 'ի կեանս այս, կամ 'ի Գաւառանին, վասն թողելոց մեղաց, քան զի ամ մարդ. որ մեղանչէ յոյժ ատէ զանձն իւր, զի հասուցանէ նմայ զվնասս բաղումս. և մանաւանդ զերկուս. առաջինն եթէ մեղանչիցէ մահուշափ մեղաց զրկէ զնա 'ի բարեկամութէն Աստ. և եթէ ներե լի մեղաց՝ պակասեցուցանէ զսէրն այ. և այսպիսի վնասն ասի 'ի յոյժ աքանչելի մարդապետաց. պարտաւորութիւն մեղադրութիւն. երկրորդն այն. է որով մեղաւորն

Գրադարան
մասնաշենի
1474-2005

ւորն ապարտաւորի կրել զյաւիտենականն
տանջանսն վասն մահուանչափ մեղաց. կամ
զժամանակականն վասն ներելոյ. և այս
ասի ապրտաւորութեան ապատժոյ։ Այլ որ
ժամ մեղաւորն ածանցնով շնորհիւ դատ-
նայ 'ի մեղաց՝ ազատի 'ի ապրտաւորու-
թէ մեղադրութեան։ և ապրտաւորու-
թիւն ապատժոյ յաւիտենականի փոխարկի
'ի ժամանակական ապատիժն. զոր
դարձեալն ապարտի կրել։ Բ. անիա այս
միկ օրինակ է դաւիթ մարգարէ. որ
իբրև քաւրոզութեամբ նաթանայ զիւրացաւ.
և բոլորով սրտիւ ասաց. մեղայ ես։
վաղվաղակի ասաց ցնա և նաթան։ և
ես թողու զմեղս քոյ։ որովք բանիւք
եթող ածի դաւթի զապարտաւորութիւն
մեղադրութեան. և ոչ զապարտաւորութիւն
ապատժոյ. քան զի ասաց ցնա նաթան.
վասն մեղաց քոց որդիդ քո մեռցի. և
քեզ հակառակեսցեն ծառայք քոյք.
և 'ի բաղում հալածանս կացցես. թէ
ոչ էտ խորզոսվ և մոխրով ապաշխարեցես
մինչև 'ի մահ. նոյնպէս և մեզ հանդի
ոչի զօրհանապազ. քան զի 'ի ձեռն ա-
պաշխարութեան ազատիմք 'ի ապրտաւո-
րութէ մեղադրութեան։ ասակայն ապէր
ասիմք

տիմք կրել զպատիժն ժամանակական
և ոչ կարեմք մտանել յարքայութիւնն երկնից. մինչև վճարիցեմք արդար իրաւանցն ՝այ. ոչ Եթե ասաց. լեր իրաւախոհ ընդ ոսոխի քում վաղագոյն. մինչդեռ ի ցես ընդ նմայ 'ի ճանապարհի։ Եւ գիտելի է. զի 'ի ձեռն ապաշխարանաց ոչ ազատիմք 'ի պատժոց բնաւին. քան զի ոչ քահանայ. և ոչ եկեղեցի գիտեն. թէ որքան պարտ է մեզ կրել զապաշխարանս. և ազատիլ. քան զի զոր օրինակ վՀ միոյ միայնոյ շնութեան քահանայ հրամայէ. զի պահիցէ շնացօղն զմի շաբաթ. եկեղեցի հրամայէ. զի զտարի մի պահիցէ. բայց կարէ լինիլ. զի ոչ ազատիցի 'ի ձեռն այսպիսի ապաշխարանաց քան զի թէրևս ՀՀ՝ հաստատեաց. զի պահիցէ զՀՀ աւուրս կենաց իւրոց. իսկ և վՀտոք բազմօք ազատի. ուստի յայտ է. զի պարտաւորութեան պատժոյ շատ է. և վՀ այնորիկ ապաշխարանքն մեր ոչ ազատէ զմեզ. իսկ և նեղութիւնք և վիշտք մերք ոչ օգտեն. քան զի 'ինոցանէ առնումք ըստ պատՀառ տրտնջելոյ. և բազմացուցանելոյ զպարտս մերս։ Արձեալ՝ գիտելի

լինէ. զի գոն 'ի յեկեղեցւոյ քաւական.
և առաւելագոյնք վճարմունք. քանզի պի
տոյ է մեզ առ 'ի վճարել այ վ պար
տաւորութեամբ պատժոյ մերոյ. և ամենից
մարդկանց. քան զի գոն 'ինմայ ար
դիւնք քի. սրբուհւոյ ածածնին. առա
քելոց. մարգարէից. մարտիրոսաց. և
ամենից սրբոց. որք ապաշխարեցին.
վաստակեցան. և ջարչարեցան յաշխար
հի յոյժ. թէպէտ ոչ ունէին զպարտա
ւորութի պատժոյ։ Արդարև էհաս
նոյ վարձ ջարչարանաց. ոպ ասաց հրեշ
տակն՝ Յոհաննու. ջոգան գործք իւ
րեանց զհետ նոցին. սակայն ոչ ջոգան
ըստ ամ զօրութեց. զորս ունէին. քան
զի բարի մարդն վ բարեաց գործոց
իւրոց՝ ոչ թէ միայն արժան է. զի հա
տուցանիցէ նմայ ածծ միայն զվարձն
ջարչարանաց. այլ և արժան է. զի վճա
ռիցէ վ պարտաւորութեամբ պատժոյ. և
եթէ ոչ ունիցի զպարտաւորութի. այս
զօրութին բարեաց գործոց՝ մնայ 'ի յե
կեղեցւոջ. զի շահաւորիցի այլոց հա
ւատացելոց. որոց պիտոյիցեն վճար
մունք. զորօրինակ. մի մարդ վաստա
կելով շատ մեծանայ. զի օգտիցեն նմ
մեծու

մեծութիւնք նոր առ 'ի ապրիլ. ապա՛ ե-
թէ առաւելանայցէ օգտէ ընկերաց.
և ազգականաց. և որդիք զօրհանապազ
ուտեն զվաստակս հարց իւրեանց։
Օ այդ վկայե Պաւլոս ասելով. հա-
ղորդ էի ես ամ երկիւղածաց քոց.
որք պահեին զպատուիրանս քոյ. և ա-
ռաւել որք ջարշարին անմեղաբար։
Ա՛սէ՝ և վկայե հաւատն մեր. որով ա-
սեմք. հաւատամք զհաղորդութիւն սր-
քոց։ Պարձեալ՝ զնոյն վկայէ Յոբն Պ.
գլուխ. որ շնորհեաց ազգապղծողին
կորնթացւոյ զապաշխարանս. զորս պարտ
էր նմայ կրել. ասելով. եթէ ումեք
շնորհեցէք։ և ես. քան զի և ես եթէ
շնորհեցեմ զորինչ շնորհեմ վասն ձեր 'ի
դէմս Քրիստոսի։ Ա կայէ հաստատ սովորու-
թիւն եկեղեցւոյ, որ 'ի սկզբանէ շնոր-
հեր ընդունողութիւն ապաշխարանաց։
Ասելի յայտ է. զի 'ի յեկեղեցւում գոյ
գանձն վճարմանց, զորս Ա. առաքեալքն
շնորհէին ապաշխարողաց, յորժամ
ի վերս նոցին արժան սակայն այս գե-
ղանուշն իշխանութիւն քանալոյ զայս
գանձն, արձակելոյ 'ի պարտաւորութենէ
պատժոյ՝ 'ի ձեռն վճարմանց ընդարձացն
քան

ՔՆ, սրբուհւոյ ամծամծնին, և ամենից սր
բոց, մանաւանդ բովնդակի 'ի Փոխանոր
դում Ա՛ն, և 'ի գլխում եկեղեցւոյ.
քան զի մանաւանդ ցնա ասաց Ա՛ն.
զորինչ արձակեսցես 'ի վերկրի եղիցի
արձակեալ և յերկինս. իսկ և զի մանա
ւանդ փափն գիտէ զՀարկս եկեղեցւոյ
և խնամել նոցին։

Գ. ԸՆԴԻՍՏ.

ԱՌ ՀԱՆԷ ԵՆ ՍՂԳՔ ՆԵՐՈՂՈՒԹԵ.

Բազումք են ազգք ներողութե. քան
զի ոմանք ասին, ներողութիւնք բազմաց
աւուրց, կամ ամաց. ոմանք ասին, ներ
ողութիւնք քառասնաւորականք. ոմանք
լիակատար, լիակատարագոյն, լիակա
տարագունեղ։ Ներողութիւն բազմաց
աւուրց, կամ ամաց. և քառասնաւորա
կան. այն է. 'ի ձեռն որոյ մարդ այն
քան վճարէ ՅՍ վասն պարտուց՝ որքան
վճարեր վն նոցին. եթէ 'ի բազում
աւուրս. կամ յամս. կամ քառասնաւո
րականս պահիցեր։ Ներողութիւն լիա
կատար՝ այն է. 'ի ձեռն որոյ մարդն
այնքան վճարէ ՅՍ որքան վճարէր. է
թէ

թէ կատարիցէր զամ ապաշխարանս. զորքանս քահանայ կարէ հրամայել վասն խոստովանեցելոց մեղաց։ Իսկա տարագոյն ներողութիւն այն է, 'ի ձեռն որոյ մարդն այնքան վճարէ այ որքան վճարէր, եթէ կատարիցէր զապաշխարանս, զորքանս կարէ հրամայել եկեղեցի վասն գործեցելոց մեղաց։ Իսկ լիակատարագունեղ ներողութիւն այն է, 'ի ձեռն որոյ մարդն այնքան վճարէ այ որքան պարտ էր վճարել, զի ազատի ցիւր ամենեին 'ի պատժոց, զորս կրելոց էր ըստ արդար իրաւանցն այ։ Եւ այս լիակատարագունեղ ներողութիւնն յոյժ մեծագունեղ է զի ոչ չնորհի բազում անգամ, այլ միայն 'ի քսանև հինգ տարին մի անգամ, կամ թէ 'ի մեծի հարկաւորութեան եկեղեցւոյ, և ասի այս այլով անուամբ. Նոր տարի. տարի ողորմութեան, տարի թողութեան. և ներողութեան։ Եւ զայս մեծ ողորմութիւն 'ի ձեռն եկեղեցւոյ՝ նշանակեաց Յ՝ օսէս. այսպիսի բանիւք. և սրբեա զիմ զանցանս զիմ զանցանս զիմ զանցանս զիմ

ցն ձեզ այն ազդեցութիւն։ Իսկ այս լիակատարագործեալ ներողութիւնս զանա զանի 'ի միւուսոց. նախ, զի շնորհի հաստարակ ամենեցուն. Երկրորդ՝, զի յաղագս մեծի պատճառի, (այսինքն, վասն հաստատութեան հաւատոյ, վասն խաղաղութեան քրիստոնէից, և վասն այլոց. զորս ինքն փափաքի գիտէ) պարգևի. Երրորդ՝. զի 'ի նոյնում ժամու սրբազան վերհապետն հրամայ՝ շնորհէ ամենից քահանայից. զի ունիցին զիշխանութիւն արձակելոյ՝ (ի ժամու ներողութեան այսորիկ) 'ի յայ մենից հաստարակ կապանաց. 'ի մեղաց. և յամէ անօրէնութիւն, իսկ՝ և փոխարկելոյ զուխտս՝ բաց 'ի յուխտից կրօնաւորութիւն, և մշանջենաւորի ողջախոհութիւն, զորս ոչ կարէ միայն քահանայ արձակել։ Ա՛պա ուրեմն որքան մեծ է ներողութիւնս այս այնքան և պարտիմք պատրաստել զանձն մեր՝ առ 'ի ընդունել զնա։

Գ. Լ-ի Եր։ Գ.

Թե որպէս պարտաւորեալ է քահանայն բարեաւ-նեալ ներողութիւն։

Զոր 'ի քահանայ զամս ներողութիւնս պարտի մարդ լինել 'ի ներքոյ շնորհաց, իսկ՝ և կատարել զհրամանս շնորհողին։ Եւ վասն այսր մեծի լիակատարագունեղն ներողութեան՝ զհինգ բան որբազան փափաքն հրամայէ կատարել։ Սակայն, զի ոմն մարդ, որ խնդրէ զայս ներողութիւն՝ ճշմարտապէս դառնայցէ 'ի մեղաց. ոչ թէ միայն կատարեալ զղջմամբ, այլ և ուղիղ խոստովանութեամբ ամենից մեղաց։ Երկրորդ՝ զի հաղորդեցի։ Երրորդ՝ զի պահեցէ զերիս աւուրս 'ի նոյնուսմ Եօթնեկի. այսինքն. զչորեք. շաբթին զուրբաթն. և զշաբաթն։ Չորրորդ՝ զի բաշխեցէ զողորմութեան աղքատաց ըստ ջերմեռանդութեան իւրոյ։ Հինգերրորդ՝ զի մատանիցէ յեկեղեցիս այնքան անգամ. որքան նշանակէ Եպիսկոպոսն մնանել. և աղաթել անդ. ըստ դիտաւորութեան փափքին։ Եւ զայս հինգ հրամանս պարտ է պահել. և կատարել. 'ի նոյնուսմ Եօթնեկի. և ոչ արժան է զգ-

էն

կէ՛ան 'ի միում եւ թնեկի կատարել. և
զկէսն 'ի միւսում։ Ի՛սկ՝ և զպայն. զո
ղորմութիւն. և զգնալն յեկեղեցի. երբ
ոչ կարիցէ մարդն կատարել՝. կարէ քա
հանայն փոխարկել 'ի յայլս բարիս գոր
ծըս։ Ուրեմն իբրև է հաս ժամանակ
այս մեծի ներողութեան. պարտ է մեզ
դալ. և ուրախանալ. իբրև մարդ. որ
'ի բանտի էր վաղուց. վերս պարտուց. ո
րում է հաս հրաման ազատելոյ. և յետոյ
պարտ է գոհանալ զայ. աղաչել զնա
զի արժանացուցանիցէ զմեզ ընդունե
լոյ զպարգևս զայս. խոնարհեցո զանձն
քո. զի ոչ կարես վճարել այ. ասելով.
թող ինձ. ասր. թող քան զի բազում
է ողորմութիւն քո. և բաւական չարչա
րանք որդւոյ քոյ. և ամենից սրբոց՝ առ
'ի վճարել քեզ. աղաչեա՛ առ քս. առ
սրբուհի ածածինն. և առ ամենեն. զի
հաղորդակից լինիցես չարչարանաց. և
վշտաց նոցին. զի զկնի նր կարիցես հա
մահետևիլ վարուց նոցին. դարձեալ՝
խորհեա՛ հաստատապէս դառնալ 'ի մե
ղաց. և նորոգիլ 'ի նոր մարդն կատա
րեալ մաքրութեամբ հոգւոյ և մարմնոյ. զի
լիցիս պնակրատ սուրբի այ. խորհեաց
գ՝ սր

դարձեալ՝ զպատճառս դառնալոյ. և մանաւանդ յիշեա զայս մեծ մարդասի
րութիւն այ, որ ածէ զքեզ առ 'ի ա-
պաշխարութիւն, և եթէ անարգիցես
զնա՝ թերևս ոչ ևս կարես փրկել պատա
րագաւ, և այլով բարեգործութիւ՝,
այլ մնայ ահեղ ակնկալութիւն դատաս
տանին, և նախանձ հրոյն, ոչ ասաց
նաև Պօղոս։ Հետոյ պարտ է խոստո
վանիլ՝, և զկնի խոստովանութեանդ բաշ
խեա զողորմութիւն, պահեա զերիս ա-
ւուրս, գնա յեկեղեցիս առ 'ի աղօթել.
և իբրև մտանես յեկեղեցիս՝ խնդրեա
զթողութիւն մեղաց քոց ասելով ջերմե
ռանդ սրտիւ զսաղմոսն դաւթի։

Ողորմեաց ինձ ած ըստ մեծի ողորմու
թեան քում. ըստ բազում գթութեան
քում քաւեա զանօրէնութիւնս իմ։
Առաւել լուա զիս յանօրէնութենէ իմմէ
և 'ի մեղաց իմոց նաև արա զիս։
Զանօրէնութիւնս իմ ես ինձէն գիտեմ
և մեղք իմ առաջի իմ են յամ ժամ։
Քեզ միայն մեղայ ես. և զչար առա
ջի քոյ արարի։
Ոչ արդար եղիցիս 'ի բանս քո. և յաղ
թեսցես 'ի դատիլն քո։

Ընօրէնութիւնքդ յղացաւ. և՝ի մեղս ծնաւ զիս մայր իմ։

Դու ես՝ զՀշմարտութիւն սիրեցեր զան յայտս՝ և ծածկեալս իմաստութիւնքդ քով յայտնեցեր ինձ։

Յողեա՛ յիս մշտկաւ. և սուրբ եղէց. լո՛՛ և քան զձիւն սպիտակ եղէց։

Լսել արա՛ ինձ զցնծութիւն և զուրախութիւն. և ցնծասցեն ոսկերքդ իմ տառապեալք

Դարձո՛ զերեսս քո՝ ի մեղաց իմոց. և զամ անօրէնութիւս իմ ջնջեա։

Օ սիրտ ՝սբ հաստեա՛ յիս ՝ած՝. և զՀոգի ուղիղ նորոգեա՝ ի փորի իմում։

Մի՝ ընկենու զիս ՝որ յերեսաց քոց և զՀոգի ՝սբ քո մի՝ հաներ յինէն։

Դարձ տուր ինձ զցնծութի փրկութեանքդ. Հոգւով պետութեանքդ հաստատեա՛ զիս։

Ուսուցից անօրինաց զճանապարհս քոյս և ամպարիշտք առ քեզ դարձցին։

Փրկեա՛ զիս յարենէ ՝ած՝, ՝ած՝ փրկութեանքդ իմոյ. ցնծասցէ լեզու իմ յարդարութեանքդ։

Տէ՛ր եթէ զշրթունս իմ բանաս. բերան իմ երգեսցէ զՕրհնութիւն քոյ։

Եւ կամեցեալ էին զպատարագս մատուցանել աք. բայց դու ընդ ողջակէզս իսկ ոչ հաճեցար։

Պատարագ այլ հոգի խոնարհ. զսիրտ նոր և զհոգի խոնարհ ածի ոչ արհամարհէ։ Եւ արի արա զոր կամաք քովք սիրնի։ և շինեսցին պարիսպքն Երէմի։

Յայնժամ հաճեսցիս ընդ պատարագս արդարութեան. յորժամ ուխտեալ զոնա ըակն եւ լցցէ 'ի սեղանքեզ պատարագս։

Ղ. ՀԱՅՍ.

Ողաջեմք զքեզ, տէր ածի. զի հայեցիր 'ի բարձրութենէ քումմէ 'ի վերն ազգիս այսորիկ, որոյ աղաղակաւ տէրն մեր յաւ քս որդի քո հաճեցաւ մատնիլ 'ի ձեռս ամբարշտաց, և զչարչարանս խաչի կրել։ Մեանակամ և մշտնջենաւոր տէր, որ իշխես 'ի վերն կենդանեաց, և ննջեցելոց; և ամենեցուն ողորմիս, զորս հաւատով և գործով քոյս լինելոց գոլ՝ նախատեսեալ ես, խոնարհ դիմաք աղաչեմք զքեզ. զի որոց աղաղակաւ աղաչել զքեզ սահմանադրեցաք, թէ կենդանիք իցեն, և թէ ննջեցեալք, բարեխօսութեամբ ամենից սրբոց շնորհեսցես նոցին զկատարեալ

ներողութեան մեղաց իւրեանց. որպէս մերով յիւր քիւ, որ ընդ քեզ կեայ, և թագաւորէ 'ի միութեան ոգւոյն սրբոյ աստ, ընդ ամենայն յաւիտեանս յաւիտենից։ Զարձեալ՝ աղօթեա ըստ դիտաւորութեան սրբազանի փափին ասելով զսաղմոսն դաւթի։

Լուսաւորեսցէ քեզ տէր յաւուր անձկութեան. օգնականն եղիցի քեզ անուանն այ յակոբայ։

Առաքեսցէ քեզ տէր զօգնութեան 'ի սրբութենէ իւրմէ. և 'ի սիօնէ ընկալցի զքեզ։

Յիշեսցէ զտէր զամ պատարագս քո. և զուխտս քո ընդունելի արասցէ։

Տայցէ քեզ տէր ըստ սրտի քում. և զամ խորհուրդս քո նա կատարեսցէ։

Յնծասցուք մեք 'ի փրկութենէ քում. յանուն այ մերոյ մեք մեծք եղիցուք։

Լցուսցէ տէր զամ խնդրուածս քո. այժմ ծնանեաք. զի կեցոյց Տէր զօծեալ իւր։

Լուաւ սմա յերկնից 'ի սրբութենէ իւրմէ. 'ի զօրութենէ փրկութենէ աջոյ իւրոյ։

Ոմանք կառաք՝ և սրբա երիվարաք. այլ մեք զանուն տն այ մերոյ կարդասցուք.

Ոմանք

1474-2005

4122

Սոքա խափանեցան՝ և անկան. մեք յա
րեսաք և ուղիղք եղաք։
ՏԻՐ կեցո զԹագաւորն և լուր մեզ.
յաՀուր յորում կարդասցուք առ քեզ։

Ղ.ՀԵՌ.

ՏԻՐ ամենակալ, և մշտնջենաւոր ՀԱՅ ո
ղորմեաց Ծառային քում Հայրապետին
մերում, այս անուն, և ուղղեա զնա
ըստ գԹութեան քոյ՝ի Հանապարհն յաւի
տենական փրկութեան, զի շնորհիւ քով
խնդրեցէ զՀաՀոյս քոյս, և ամիս զօրու
Թեաւ կատարեցէ. ՀԱՅ մերով ՅԵՒ ՎԻՒ
և ասէ Հայր մեր։

Լս այնոքիկ որք ՀՀ Հանաչեն զգիր,
ըստ դիտաւորութեան այսորիկ զՀնգե
տասան ողջոյն, և զՀնգետասան Հայր
մեր ասասցեն։
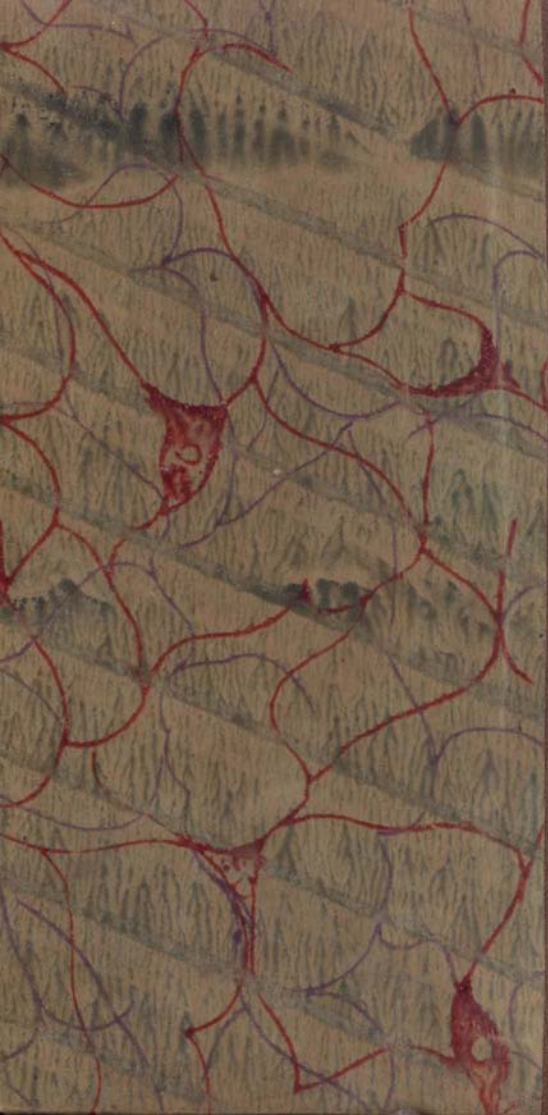
ՀԱՅԿԱՆ ՍՍՀ
Մ. Մաշտոցի անվան